مركز البحرين للمجوهرات
BAHRAIN JEWELLERY CENTRE

أخبار الخليج
الجريدة اليومية الأولى في البحرين

مركز البحرين للمجوهرات
BAHRAIN JEWELLERY CENTRE

www.akhbar-alkhaleej.com (GAKH103) | Akhbar Alkhaleej - Wed 25 Nov 2026 - No. (17778) ○ العدد (17778) – الســـنة الحادية والخمسون – الأربعاء 15 جمادى الآخرة 1448هـ – 25 نوفمبر 2026م | local@aakgroup.net | 220 فلسا





مكانة متقدمة للبحرين على خارطة المعارض والفعاليات الدولية

ولي العهد رئيس الوزراء يفتتح معرض الجواهر العربية

أكد صاحب السمو الملكي الأمير سلمان بن حمد آل خليفة ولي العهد رئيس مجلس الوزراء الدور الذي يضطلع به قطاع المعارض والمؤتمرات في دعم مسارات التنمية الاقتصادية وتعزيز التنوع في القطاعات الواعدة، من خلال استقطاب الاستثمارات، وتوسيع مجالات التعاون والشراكات، وإتاحة الفرص أمام مختلف القطاعات، لافتًا سموه إلى مواصلة العمل على تعزيز مقومات استدامة نموه وتنافسيته، بما يعزز مكانة مملكة البحرين كوجهة رائدة لاستقطاب وتنظيم الفعاليات الإقليمية والدولية، بما يرفد أهداف المسيرة التنموية الشاملة بقيادة حضرة صاحب الجلالة الملك حمد بن عيسى آل خليفة ملك البلاد المعظم.

جاء ذلك لدى تفضل صاحب السمو الملكي ولي العهد رئيس مجلس الوزراء برعاية حفل افتتاح معرض الجواهر العربية ومعرض العطور العربية 2026، بمركز البحرين العالمي للمعارض بمنطقة الصخير، بحضور عدد من كبار المسؤولين. وأشار سموه إلى أن استضافة مملكة البحرين المعرضين عاما بعد عام، وما يشهدانه من استقطاب واسع للعارضين والمشاركين من مختلف أنحاء العالم، يعكس ما تحظى به مملكة البحرين من مكانة متقدمة على خارطة المعارض والفعاليات الدولية، ويجسد ما تمتلكه من مقومات تنافسية وإمكانات تنظيمية متطورة، تعزز من حضورها على الساحة الدولية، وتفتح آفاقًا أرحب لمزيد من الإنجاز والتميز.

وقال سموه إن ما يحققه أبناء البحرين من حضور مشرف في مختلف المجالات يعكس ما يمتلكونه من قدرات وإمكانات متميزة، وما يتحلون به من روح المسؤولية والحرص على التميز، ونؤكد أن ما يقدمونه من إسهامات وجهود مخلصة يعكس الصورة المشرفة لأبناء البحرين التي هي محل تقدير واعتزاز دائم، معربًا سموه في هذا الصدد عن شكره وتقديره لكل المنظمين والقائمين على معرض الجواهر العربية ومعرض العطور العربية، على حسن الإعداد والتنظيم الذي شهدته هذه النسخة، متمنيا للجميع مواصلة التميّز والنجاح لتحقيق الأهداف المنشودة.

تغطية شاملة لمعرض الجواهر العربية



إعداد: سيما حاجي - زينب علي - صفا عبدالغني





ولي العهد رئيس الوزراء يفتتح معرض الجواهر العربية

البحرين وجهة رائدة لاستقطاب المعارض والفعاليات الدولية



MELLERIO
DEPUIS 1613

مركز البحرين للمجوهرات
BAHRAIN JEWELLERY CENTRE

سموه: المملكة تمتلك مقومات تنافسية وإمكانات تنظيمية متطورة تعزز من حضورها على الساحة الدولية





جهود أبناء المملكة محل تقدير واعتزاز دائم

أكد صاحب السمو الملكي الأمير سلمان بن حمد آل خليفة ولي العهد رئيس مجلس الوزراء، الدور الذي يضطلع به قطاع المعارض والمؤتمرات في دعم مسارات التنمية الاقتصادية وتعزيز التنوع في القطاعات الواعدة، من خلال استقطاب الاستثمارات، وتوسيع مجالات التعاون والشراكات، وإتاحة الفرص أمام مختلف القطاعات، لافتًا سموه إلى مواصلة العمل على تعزيز مقومات استدامة نموه وتنافسيته، بما يعزز مكانة مملكة البحرين كوجهة رائدة لاستقطاب وتنظيم الفعاليات الإقليمية والدولية، بما يرفد أهداف المسيرة التنموية الشاملة بقيادة حضرة صاحب الجلالة الملك حمد بن عيسى آل خليفة ملك البلاد المعظم.

جاء ذلك لدى تفضل صاحب السمو الملكي ولي العهد رئيس مجلس الوزراء، برعاية حفل افتتاح معرض الجواهر العربية ومعرض العطور العربية 2026، بمركز البحرين العالمي للمعارض بمنطقة الصخير، بحضور عدد من كبار المسؤولين، حيث أشار سموه إلى أن استضافة مملكة البحرين للمعرضين عاماً بعد عام، وما يشهدانه من استقطاب واسع للعارضين والمشاركين من مختلف أنحاء العالم، يعكس ما تحظى به مملكة البحرين من مكانة متقدمة على خارطة المعارض والفعاليات الدولية، ويجسد ما تمتلكه من مقومات تنافسية وإمكانات تنظيمية متطورة، تعزز من حضورها على الساحة الدولية، وتفتح آفاقًا أرحب لمزيد من الإنجاز والتميز.

وقال سموه إن ما يحققه أبناء البحرين من حضور مشرف في مختلف المجالات، يعكس ما يمتلكونه من قدرات وإمكانات متميزة، وما يتحلون به من روح المسؤولية والحرص على التميّز، ونؤكد أن ما يقدمونه من إسهامات وجهود مخلصة تعكس الصورة المشرفة لأبناء البحرين والتي هي محل تقدير واعتزاز دائم، معربًا سموه في هذا الصدد عن شكره وتقديره لكل المنظمين والقائمين على معرض الجواهر العربية ومعرض العطور العربية، على حسن الإعداد والتنظيم الذي شهدته هذه النسخة، متمنياً للجميع مواصلة التميّز والنجاح لتحقيق الأهداف المنشودة.

من جانبها، أكدت فاطمة بنت جعفر الصيرفي، وزيرة السياحة رئيس مجلس إدارة هيئة البحرين للسياحة والمعارض، أن رعاية صاحب السمو الملكي الأمير سلمان بن حمد آل خليفة، ولي العهد رئيس مجلس الوزراء، لمعرض الجواهر العربية 2026 ومعرض العطور العربية 2026، تعكس ما يحظى به قطاع المعارض والمؤتمرات من دعم واهتمام متواصل من سمو ولي العهد رئيس مجلس الوزراء باعتباره أحد القطاعات الحيوية الداعمة للنمو الاقتصادي والتنمية السياحية، مشيرةً إلى أن استمرارية تنظيم المعرضين وتطورهما عامًا بعد عام يعززان مكانة مملكة البحرين وجهةً إقليمية رائدة لاستضافة كبرى المعارض والفعاليات الدولية.

وأشارت الوزيرة إلى مواصلة الجهود لتعزيز تنافسية المملكة في قطاع سياحة الأعمال، من خلال الاستفادة من الإمكانات المتطورة لمركز البحرين العالمي للمعارض، وتعزيز الشراكة مع القطاع الخاص لاستقطاب المزيد من الفعاليات المتخصصة، بما يدعم أهداف استراتيجية السياحة 2022–2026.















وزيرة السياحة: قطاع المعارض أحد القطاعات الحيوية الداعمة للنمو الاقتصادي والتنمية السياحية

















































البحرين للمجوهرات يواكب تطلعات جيل جديد من المقتنين بتشكيلات مبتكرة وخدمات متخصصة

معرض الجواهر العربية منصة لرصد تحولات السوق وتنامي الطلب على الندرة والأصالة والحرفية الاستثنائية

يشهد سوق المجوهرات والساعات الفاخرة في عام 2026 تحولات لافتة في سلوك المستهلكين وتفضيلاتهم، مع تنامي الوعي بقيمة الحرفية الاستثنائية والأصالة والندرة، وتزايد الاهتمام بالقطع التي تحمل قيمة تتجاوز جاذبيتها الجمالية. وفي ظل هذه المتغيرات، يبرز جيل جديد من المقتنين الشباب الذين يسهمون في إعادة تشكيل توجهات القطاع، من خلال بحثهم عن إبداعات تجمع بين التفرد والهوية الفنية والقيمة طويلة الأمد. ويكتسب معرض الجواهر العربية أهمية خاصة في هذا المشهد، باعتباره منصة تجمع الدور العالمية والعملاء والمقتنين، وتتيح التعرف عن قرب إلى أحدث توجهات صناعة المجوهرات والساعات وتطور الأذواق في الأسواق الخليجية.

وفي هذا السياق، يرصد مركز البحرين للمجوهرات (BJC) اهتماماً متنامياً بالأحجار الكريمة النادرة والمجوهرات ذات التصاميم المتفردة والساعات الراقية التي تجسد مستويات استثنائية من الحرفية والابتكار. ويعكس هذا التحول تطوراً في معايير الاقتناء، إذ أصبح العملاء أكثر معرفة بتفاصيل المنتجات وإرث الدور المصنعة لها، وأكثر حرصاً على اختيار قطع تحمل خصوصية فنية وقيمة تدوم عبر الزمن.

وتبرز أهمية معرض الجواهر العربية في كونه مساحة للتفاعل المباشر بين العلامات الفاخرة وجمهور متنوع من المقتنين، ما يوفر فرصة للتعرف إلى تفضيلات العملاء ومتابعة استجابتهم للإبداعات الجديدة. كما يمنح الزوار إمكانية المقارنة بين مدارس التصميم المختلفة واكتشاف قطع استثنائية قد لا تتاح لهم فرصة الاطلاع عليها بصورة منتظمة. ومن هذا المنطلق، تتجاوز القيمة التجارية للمعرض عمليات البيع والشراء، لتشمل تعزيز الوعي بالحرفية العالمية وتبادل الخبرات وبناء علاقات طويلة الأمد بين الدور والعملاء.



وانطلاقاً من هذه المعطيات، يتبنى مركز البحرين للمجوهرات نهجاً استباقياً يقوم على استشراف توجهات السوق بدلاً من الاكتفاء بمواكبتها. وتستند استراتيجيته إلى تعزيز شراكاته مع دور المجوهرات والساعات العالمية العريقة، بالتوازي مع استكشاف علامات ومصممين مبتكرين يقدمون رؤى إبداعية مختلفة. ويتيح هذا التوازن تلبية تطلعات المقتنين الذين يفضلون الإبداعات الكلاسيكية الخالدة، إلى جانب استقطاب شرائح جديدة تبحث عن تصاميم معاصرة تحمل طابعاً خاصاً.

ولا تنفصل هذه الاستراتيجية عن التطور المتزايد في مفهوم تجربة العملاء، حيث لم تعد حصرية المعروضات وحدها كافية لتحقيق التميز في قطاع الفخامة، بل أصبحت المعرفة المتخصصة والخدمة الشخصية والدعم المستمر لما بعد البيع عناصر أساسية في بناء الثقة. ويحرص المركز على تعزيز هذه الجوانب بما يتناسب مع ارتفاع توقعات العملاء وتنوع اهتماماتهم، مستفيداً من خبرته المتراكمة وعلاقاته الدولية. وبذلك، يمثل معرض الجواهر العربية محطة مهمة تتقاطع فيها التحولات العالمية في صناعة المجوهرات والساعات مع تطلعات السوق الخليجية، فيما يواصل مركز البحرين للمجوهرات توظيف خبرته وشراكاته لمواكبة هذه المتغيرات. ويعكس هذا التوجه إدراكاً بأن مستقبل الفخامة لا يقوم على قيمة القطعة وحدها، بل على ما تحمله من أصالة وندرة وإبداع، وما يرافق اقتناءها من تجربة استثنائية وعلاقة مستدامة مع العملاء.





«ديفجي أوروم» تستكشف جمال «السكون في الحركة» بثلاث مجموعات من المجوهرات

تستعرض دار «ديفجي أوروم» البحرينية، التي تأسست عام 1950، أحدث إبداعاتها من المجوهرات الفاخرة خلال مشاركتها في معرض الجواهر العربية 2026، الذي يقام خلال الفترة من 24 إلى 28 نوفمبر بمركز البحرين العالمي للمعارض في الصخير، حيث تقدم في القاعة الخامسة ثلاث مجموعات رئيسية، هي «روحي» و«العرائس» و«المجموعة الأيقونية».

وتأتي مشاركة الدار هذا العام تحت مفهوم إبداعي يحمل عنوان «السكون في الحركة»، ينطلق من فلسفة مفادها أن العالم ليس بحاجة إلى التوقف حتى تجد المرأة لحظتها الخاصة من السكون، مستلهماً العلاقة الشخصية التي تجمعها بالمجوهرات التي تختار ارتداءها، والتي تتجسد في الرؤية الفنية والتصميم والحرفية لكل قطعة. وتشكل مجموعة «روحي» إحدى الركائز الأساسية للدار منذ عام 1996، إذ تستكشف العلاقة بين التراث والتصميم المعاصر، وتجمع سلسلتها الأيقونية بين الذهب البحريني عيار 21 قيراطاً والقصّات المميزة للأحجار الكريمة، في تصاميم تتنوع بين القلادات الفاخرة الملتفة حول العنق والقطع الأكثر رقة ومرونة في الارتداء.

وتبرز ضمن مشاركة هذا العام مجموعة «روائع روحي» التي تجمع الذهب عيار 18 قيراطاً بالألماس والأحجار الكريمة الملونة النفيسة، وتتميز بتكويناتها النحتية وتفاصيلها الدقيقة وتنسيقاتها اللافتة للأحجار.

وتحتفي المجموعة بجمال التباينات بين ثراء الألوان وبريق الألماس ودفء الذهب، حيث تعكس كل قطعة رؤية فنية مستقلة وعمقاً تصميمياً يجسد الهوية التي ارتبطت باسم «روحي».

وتقدم مجموعة «العرائس» تشكيلة من المجوهرات الراقية التي تحتفي بالمناسبات الاستثنائية في حياة المرأة، من خلال عقود وأقراط وخواتم مرصعة بالألماس والأحجار الكريمة الملونة النفيسة.

وتتنوع إبداعات المجموعة بين العقود الفاخرة ذات التكوينات اللافتة والترصيعات الدقيقة والتفاصيل المدروسة، والتصاميم الأكثر رقة التي تعكس أناقة العروس، وتتكامل مع أقراط وخواتم تحظى بالمستوى ذاته من العناية بالتكوين والحرفية، لتجمع بين الفخامة والرقي في قطع ترتبط بأثمن ذكريات المرأة.

أما «المجموعة الأيقونية»، فتقدم رؤية معاصرة للهوية الجمالية للدار، مستلهمة أشكالها وتفاصيلها وحسها الفني من قطع المجوهرات الأكثر فخامة وتفصيلاً، وإعادة تقديمها في تصاميم متعددة الاستخدامات وسهلة الارتداء. وتناسب إبداعات المجموعة مختلف الإطلالات اليومية والمسائية، محققة توازناً بين التفرد والرقي، ومعبرة عن الجوانب المتعددة لشخصية المرأة، مع الحفاظ على الهوية التصميمية المميزة للدار.

وفي هذا السياق، أكد ماهيش ديفجي، المدير العام لدار «ديفجي أوروم»، أن المجوهرات تحمل قيمة تتجاوز جمالها المادي، إذ تصبح جزءاً من حياة الناس وذكرياتهم ولحظاتهم الخاصة، معرباً عن تطلعه إلى استقبال عملاء الدار وزوار المعرض لاكتشاف أحدث إبداعاتها والتعرف على الفنون والحرفية التي تشكل جوهر هويتها.

من جانبه، أوضح ديف ساجار، مدير تصميم العلامة التجارية، أن مفهوم «السكون في الحركة» يعكس العلاقة الشخصية بين المرأة والمجوهرات التي تختار ارتداءها، مشيراً إلى أن إبداعات هذا العام تستكشف كيفية التقاء التصميم والتكوين والحرفية لابتكار قطع ذات طابع متفرد، مع الحفاظ على الهوية الفنية الأصيلة للدار.



أطول سبيكة ذهب في العالم بمعرض الجواهر العربية.. 30 كيلوجراماً وطولها 2.12 متر

تستقطب أطول سبيكة ذهب في العالم اهتمام زوار معرض الجواهر العربية، بوزن يبلغ 30 كيلوغراماً وطول يصل إلى 2.12 متر، بعدما سجلت رقماً قياسياً في موسوعة غينيس للأرقام القياسية، لتكون من أبرز المعروضات التي يشهدها المعرض.

وتتيح السبيكة للزوار فرصة مشاهدة هذا الإنجاز عن قرب والتعرف على تفاصيله، فيما تتضمن الفعاليات المصاحبة تحدياً تفاعلياً لقياس أطوال الزوار ومقارنتها بطول السبيكة، مع تقديم هدايا للمشاركين.

ويجمع العرض بين القيمة الاستثنائية للذهب والجانب التفاعلي، إذ يمنح زوار المعرض تجربة مختلفة لمشاهدة قطعة ذهبية ضخمة حققت رقماً قياسياً عالمياً.



"البحرين للمجوهرات" يستقطب «ريتشارد ميل» و«إيه. لانغيه أند صونه»

محمد الشيرازي: أكثر من 70 علامة تجارية في جناحي المركز







خطط للتوسع في البحرين والسعودية

يستقطب مركز البحرين للمجوهرات هذا العام أكثر من 70 علامة تجارية في قطاعي الساعات والمجوهرات، من بينها أسماء عالمية جديد في جناحي المركز، فيما تدرس الشركة توسعها في السوق البحريني والسعودي عبر افتتاح متاجر جديدة ومشروعات تجارية في مواقع رئيسية.

وقال محمد الشيرازي، المدير الإداري لمركز البحرين للمجوهرات، إن المركز يشهد مشاركة لعلامات عالمية جديدة، من بينها «ريتشارد ميل» و«إيه. لانغيه أند صونه» في قطاع الساعات، و«ميليريو» و«جيما» في قطاع المجوهرات.

وأوضح أن المشاركة تشمل أيضاً علامة «إيه بي إم موناكو»، فيما يتجاوز عدد العلامات التجارية المشاركة ضمن جناحي المركز 70 علامة، من بينها أكثر من 45 علامة ضمن القسم الخاص بالشركة.

وذكر أن القائمون على المركز خصصوا لأول مرة هذا العام قاعة ثانية لعلامات تجارية تستهدف فئة عمرية أصغر، بما يوسع نطاق المعروضات ويتيح مشاركة علامات تلبي اهتمامات شرائح مختلفة من الزوار.

وبين أن مساحة القاعة الأولى تبلغ نحو 4500 متر مربع، فيما تصل مساحة القاعة الثالثة إلى نحو 3000 متر مربع، بإجمالي يقارب 7500 متر مربع.

وفيما يتعلق بخطط التوسع، افاد بأن الشركة تدرس افتتاح متجر في العاصمة السعودية الرياض بالتعاون مع شركتها «SJC»، إلى جانب مشروع لافتتاح متجر متعدد العلامات التجارية في البحرين بمساحة تقارب 800 متر مربع. كما تدرس افتتاح بوتيك لعلامة «باتيك فيليب» بمساحة تصل إلى 550 متراً مربعاً، ليكون من أكبر بوتيكات العلامة في منطقة الخليج.

وأضاف أن الشركة تدرس مشروعات جديدة في «مودا مول» و«مراسي»، ضمن خططها للتوسع في قطاع التجزئة.

وأكد حرص الشركة على تقديم تشكيلة متنوعة من المجوهرات والساعات، دون التركيز على فئة محددة، لتلبية أذواق مختلف الزوار والعملاء، مشيداً بمشاركة الشركات والعلامات التجارية في المعرض.

















شوبارد تجمع بين فن الموسيقى وصناعة الساعات الفاخرة

عازف التشيلو العالمي غوتييه كابوسون يزور مصانع الدار في جنيف وفلورييه ويطّلع على أحدث إبداعاتها

استقبلت دار (شوبارد) Chopard السويسرية للساعات والمجوهرات الفاخرة عازف التشيلو العالمي (غوتييه كابوسون) Gautier Capuçon، أحد أبرز الموسيقيين العالميين وأصدقاء الدار، خلال زيارة إلى مصانعها وورشها المتخصصة في مدينتي جنيف وفلورييه السويسريتين، للاطلاع على أحدث إبداعاتها واستكشاف أوجه التشابه بين فن الموسيقى والحرفية الدقيقة في صناعة الساعات.

وتأتي الزيارة في إطار العلاقة التي تجمع كابوسون بدار شوبارد، والقائمة على قيم مشتركة تتمثل في التميز والإبداع والدقة والقدرة على تحويل المهارات التقنية إلى تجارب فنية تلامس المشاعر، سواء من خلال الألحان الموسيقية أو التصاميم الميكانيكية المعقدة.

وخلال جولته، التقى كابوسون بكارل فريتز شوفوليه، رئيس فريق صناعة الساعات الفاخرة في الدار، الذي يسهم إلى جانب والده كارل فريدريك شوفوليه، الرئيس المشارك لشوبارد، في تطوير أنشطتها ورسم ملامح مستقبلها في قطاع صناعة الساعات.

وتناول اللقاء العلاقة بين الوقت والإيقاع والدقة وأهمية اللمسة المتقنة في كلا المجالين، حيث تتطلب صناعة الساعات، شأنها شأن العزف الموسيقي، سنوات من التدريب والخبرة للوصول إلى مستويات عالية من الإتقان.

كما اطّلع كابوسون على مجموعة من أحدث إبداعات الدار، من بينها ساعتا (L.U.C 1963 Heritage Regulator) و(L.U.C 1963 Heritage Chronograph)، اللتان تعكسان اهتمام شوبارد بالجمع بين تقاليد صناعة الساعات السويسرية والحرفية الميكانيكية الرفيعة.

وفي حديثه عن أوجه التشابه بين الموسيقى وصناعة الساعات، أكد غوتييه كابوسون أن القيمة الحقيقية للمهارة الفنية تكمن في قدرتها على خدمة التعبير الفني وإيصال المشاعر، مشيراً إلى أن التقنية تبلغ أعلى مستوياتها عندما تصبح غير ملحوظة، وتترك المجال للتجربة الفنية ذاتها.

وقال: (الجانب التقني هدفه خدمة الفن والمشاعر، وينبغي أن يتوارى حتى لا يعود ظاهراً للعيان).

من جانبه، اتفق كارل فريتز شوفوليه مع هذه الرؤية، مؤكداً أن الدقة التقنية ليست غاية بحد ذاتها، وإنما وسيلة للتعبير عن رؤية إبداعية أعمق، قائلاً: (التقنية مجرد أداة تنقل رسالة وتعبّر عن المشاعر).

وتسلط هذه الزيارة الضوء على القواسم المشتركة بين عالم الموسيقى وصناعة الساعات الراقية، حيث تقف وراء كل حركة تبدو بسيطة سنوات من الممارسة والتفاني والخبرة المتراكمة، سواء في أداء مقطوعة موسيقية أو تصنيع حركة ميكانيكية دقيقة.

وتعكس العلاقة بين كابوسون وشوبارد فلسفة تقوم على أن الإبداع الحقيقي يتجاوز حدود الإتقان التقني، ليصبح وسيلة لإنتاج أعمال تحمل قيمة فنية وعاطفية، وتترك أثراً يتجاوز لحظة الاستماع أو النظر إلى الساعة.









ميليريو تستعرض إرثاً يمتد أربعة قرون

بالتعاون مع مركز البحرين للمجوهرات.. أقدم دار مجوهرات فرنسية تقدم إبداعاتها في البحرين

تشارك دار ميليريو (Mellerio) الفرنسية للمجوهرات في معرض الجواهر العربية 2026، الذي تستضيفه مملكة البحرين خلال الفترة من 24 إلى 28 نوفمبر الجاري في مركز البحرين العالمي للمعارض، وذلك بالتعاون مع مركز البحرين للمجوهرات (BJC)، في مشاركة تسلط الضوء على إرث الدار الممتد لأكثر من أربعة قرون في صناعة المجوهرات الراقية.

ويستعرض جناح مركز البحرين للمجوهرات، الواقع في القاعة السادسة، تشكيلة مختارة من إبداعات ميليريو في المجوهرات الراقية والفاخرة، التي تعكس خبرتها العريقة في التصميم والصياغة والحرفية، وتجمع بين التقاليد الباريسية والإبداع المعاصر.

وتمثل مشاركة الدار في المعرض خطوة جديدة لتعزيز تواصلها مع مقتني المجوهرات في مملكة البحرين ومنطقة الخليج، مستندة إلى تاريخ ارتبط بالعائلات الملكية الأوروبية وتصاميم المجوهرات الاستثنائية.

وفي هذا السياق، أكدت لور إيزابيل ميليريو، رئيسة الدار ومديرتها الفنية، أن حضور ميليريو في البحرين يمثل امتداداً لمسيرة الدار التاريخية، مشيرة إلى المكانة التي تحتلها المملكة في عالم اللؤلؤ والمجوهرات الراقية.

وقالت: (منذ عام 1613، أسهم كل جيل من عائلتنا في كتابة تاريخ ميليريو. وإن حضور دارنا في البحرين، بما تتمتع به من إرث غني في عالم اللؤلؤ والمجوهرات الراقية، يبدو امتداداً طبيعياً لهذه المسيرة. ويسعدنا أن نتشارك إبداعاتنا مع الجمهور البحريني إلى جانب مركز البحرين للمجوهرات).

وتُعد ميليريو أقدم دار للمجوهرات في فرنسا، إذ يعود تأسيسها إلى عام 1613، عندما منحت الملكة ماري دي ميديتشي عائلة ميليريو، ذات الأصول الإيطالية، امتيازاً ملكياً لممارسة التجارة في فرنسا، لتبدأ بذلك مسيرة استثنائية في عالم المجوهرات.

وعلى امتداد تاريخها، اكتسبت الدار مكانة مرموقة لدى العائلات الملكية الأوروبية، وضمت قائمة عملائها الملكة ماري أنطوانيت والإمبراطورة جوزفين والملكة هورتنس. كما أصبحت في القرن التاسع عشر مورداً رسمياً للبلاط الملكي الإسباني، وصممت تاجاً ملكياً على شكل صدفة بحرية، لا تزال العائلة الملكية الإسبانية ترتديه حتى اليوم.

ومنذ عام 1815، تتخذ الدار من مقرها التاريخي في شارع (رو دو لا بيه) بباريس عنواناً لها، حيث تحتفظ بأرشيف غني يضم الرسومات والتصاميم والسجلات التي توثق تاريخها الممتد عبر الأجيال.

وتُصمم جميع مجوهرات ميليريو وتُصنع في ورشها الباريسية، التي تشتهر أيضاً بصناعة جوائز رياضية عالمية، من بينها جائزة (الكرة الذهبية) وكأس (الفرسان) لبطولة رولان غاروس للتنس.

ورغم مرور أكثر من أربعة قرون على تأسيسها، لا تزال الدار مستقلة ومملوكة للعائلة بعد أربعة عشر جيلاً، تحت قيادة لور إيزابيل ميليريو، محافظةً على هويتها التي تجمع بين الإرث التاريخي والحرفية الفنية والابتكار في عالم المجوهرات.



العدد (17778) – السنة الحادية والخمسون – الأربعاء 15 جمادى الآخرة 1448هـ – 25 نوفمبر 2026م

Eberhard & Co تستعرض أبــرز إصداراتها في معــرض الجواهر



تســتعرض دار الساعات السويســرية Eberhard & Co. أربعاً من أبرز مجموعاتها، خلال مشــاركتها في الدورة الرابعة والثلاثين من معــرض الجواهر العربيــة 2026، الذي يقام من 24 إلى 28 نوفمبــر في مركــز Exhibition World Bahrain، بالتعاون مع شريكها المحلي Asia Jewellers، وتشمل التشكيلة ساعات Chrono 4 و1887 Chronographe وScafograf و Gilda، إلى جانب إصدار Gilda Peacock المستوحى من ريش الطاووس.

وتقــدم الدار من خلال مشــاركتها مجموعة مــن إصداراتها التي تعكس خبرتها في صناعة الســاعات السويسرية، بدءاً من الكرونوغراف والساعات الرياضية المخصصة للغوص، وصولاً إلى التصاميم النسائية، في تشكيلة تجمع بين الابتكارات التقنية والملامح الكلاسيكية التي ارتبطت بتاريخ العلامة.

وقال ماريو بيسيريكو، المدير العام لدار Eberhard & Co.، إن معرض الجواهر العربية يمثــل فرصة مهمة للقاء هواة جمع الساعات وعشاقها ممن يقدرون تاريخ صناعة الساعات والخبرة والقيم المرتبطة بها.

وأضاف أن مشاركة الدار إلى جانب Asia Jewellers تكتسب أهمية خاصة في ظل التوافق بين الطرفين على أن الساعة الفاخرة ليست مجرد إكسســوار، بل قطعة تحمل قصة وتعبر عن هوية وانتماء لدى مقتنيها.

وأوضــح أن الدار تتطلع إلى تقديــم مختلف جوانب هويتها من خــلال مجموعاتها، بدءاً من خبرتها في صناعة الكرونوغراف والساعات الرياضية، وصولاً إلى إصداراتها التي تجمع بين الأناقة والتصميم الراقي.

وتتصدر مجموعة Chrono 4 قائمة المعروضات، بتصميمها الذي يضــم أربع عدادات مصطفة أفقياً، فــي ترتيب غير تقليدي يعكس توجه الدار في تطوير ســاعات الكرونوغراف. كما تحضر مجموعــة Chronographe 1887 المــزودة بآليات حصرية طورتها الدار، مستندةً إلى خبرتها الممتدة في هذا المجال.

وتشمل التشــكيلة مجموعة Scafograf التي تعود إلى عام 1959، وتضم ســاعات رياضية مخصصــة للغوص تجمع بين المواصفات التقنيــة والتصميم المعاصــر، إلى جانب مجموعة Gilda النســائية التي تتميــز بعلبتهــا البيضاوية وخطوطها الانسيابية.

ويبرز ضمن مجموعة Gilda إصدار Gilda Peacock، الذي يســتلهم تصميمه من ألوان ريش الطاووس ونقوشه، من خلال ميناء أزرق متــدرج بزخارف محفورة بتقنية الليزر، في معالجة فنية تجمع بين التدرجات اللونية والتفاصيل الدقيقة.

وتكتسب مشــاركة الدار في المعرض أهمية خاصة في ظل اهتمامهــا بالســوق البحرينية وأســواق دول مجلس التعاون الخليجــي، إذ تجمعها مع Asia Jewellers شــراكة تقوم على الاهتمام بالجودة والاســتمرارية وبناء علاقات طويلة الأمد مع العملاء.

وتتمتــع Asia Jewellers بحضور في ســوق المجوهرات والســاعات الفاخــرة بمملكــة البحرين، من خــلال متاجرها وبوتيكاتها في عدد من المواقع، تشــمل مودا مول وسيتي سنتر البحرين ومجمع العالي ومجمع السيف، إلى جانب منتجع وسبا الريتز كارلتون.وتأسست Eberhard & Co. عام 1887 في مدينة لا شو دو فون السويسرية، وقدمت عام 1919 أحد أبرز إصداراتها التاريخية في مجــال الكرونوغراف. وانتقلــت ملكية الدار عبر عائلتين فقط منذ تأسيسها، محافظةً على استقلاليتها وهويتها في صناعة الساعات. وتســتعد الدار للاحتفال بمرور 140 عاماً على تأسيســها في عام 2027، فيما افتتحت متحفها عام 2019 في مقر Maison de l'Aigle التاريخي بمدينة لا شو دو فون.





خلال معرض الجواهر العربية

«ســمره» تقدم مجموعة «صرح تراث» المستوحاة من العمارة الملكية

تشــارك دار «ســمره» للمجوهرات في معرض الجواهر العربية 2026، ضمن جناح «مجوهرات آسيا»، بمجموعة من إبداعاتها الراقية، تتقدمها مجموعة «صرح تراث» المستوحاة من فخامــة القصور وفنون العمــارة التقليدية، في تصاميم تجمع بين الموروث الثقافي والرؤية المعاصرة للمجوهرات.

وتنطلق الــدار، التي تتخذ من دبي مقراً لها، من التأثيرات الثقافية للمنطقــة لتقديم تصاميم تعتمد الأشــكال النحتية والتفاصيل الدقيقة والألــوان التعبيرية، مع توظيف عناصر معمارية في صياغة قطع تعكس مفهوماً معاصراً للأنوثة.

وتســتلهم مجموعة «صرح تراث» تناســق المساحات الملكية والزخــارف المعمارية، وتحول هــذه العناصر إلى تصاميم تتســم بالتناظر والتكوينات الهندسية المدروسة. كما تضفي الألماســات والأحجار الكريمة الملونة على القطع عمقاً بصرياً وبريقاً، مع إبراز التوازن بين البنية والتفاصيل الزخرفية.

وتعكس المجموعة توجه «سمره» نحو تقديم مجوهرات تحمل طابعاً فنياً وشــخصياً، مستفيدة من جماليات العمارة في ابتكار قطع تجمع بين الحضور اللافت وقابلية الارتداء.

وتعرض الدار مجموعتها إلى جانب مختارات من إبداعاتها الأخرى في جناح «مجوهرات آســيا» خــلال أيام المعرض، مقدمةً للزوار فرصة للتعرف إلى هويتها التصميمية ومصادر إلهامها الثقافية.







«بيل آند روس» تطلق ساعة «سبيس ميشن» المستوحاة من استكشاف الفضاء

كشفت دار (بيل آند روس) Bell & Ross للساعات الفاخرة عن إصدارها الجديــد (BR–03 Space Mission)، الذي يقدم رؤيــة مبتكرة لعرض الوقت من خلال مشــهد فضائي متحرك يجمع بين الأرض والقمر ومركبة فضائية مستقبلية، في إصدار محدود يقتصر على 999 قطعة حول العالم.

ويأتي الإصدار الجديد امتداداً لمجموعة الساعات المستوحاة من عالم الفضــاء، بعد نجاح ســاعة (BR–03 Astro) التي أطلقتهــا الدار عــام 2025، ليعكس توجهها نحــو الجمع بين صناعة الساعات الميكانيكية والخيال العلمي، مع الحفاظ على هويتها التصميمية المستوحاة من عدادات قمرة قيادة الطائرات.

ميناء متحرك يحاكي رحلة إلى الفضاء

تتميز الســاعة بميناء مبتكر يحوّل عملية قراءة الوقت إلى تجربة بصرية، من خلال الاســتغناء عن العقــارب التقليدية واستبدالها بعناصر مستوحاة من الفضاء.

ويضم الميناء قرصاً شــفافاً دوّاراً يحمل صورتي الأرض والقمر، ويتحرك بالسرعة نفســها لعقرب الساعات التقليدي، فيما تشير مقدمة مركبة فضائية تدور حول الميناء إلى الدقائق، لتقــدم آلية عرض غيــر مألوفة تجمع بيــن الوظيفة العملية والتصميم الفني.

واســتُوحي تصميم المركبة من مشروع (فورتكس) Vor-tex، الذي طورته شركة (داســو للطيران) Dassault Avia-tion، ويجســد تصوراً مســتقبلياً لمركبة مدارية قابلة لإعادة الاستخدام، صُممت للتنقل بين الأرض والمنصات الفضائية، مع إمكانية الإقلاع والطيران والهبوط على مدرجات الطائرات.

وتظهر المركبة في مقدمة المشهد وكأنها تنطلق من الأرض، بينمــا يبرز القمر في الخلفية، وســط ميناء مصنوع من حجر الأفنتورين الأســود المتلألئ الذي يحاكي الســماء المرصعة بالنجــوم. كما تتضمن اللوحــة نقطة حمــراء صغيرة ترمز إلى كوكب المريخ، في إشــارة إلى آفاق الاستكشــاف الفضائي المستقبلية.

حركة ميكانيكية وتصميم مستوحى من الطيران

تعتمــد ســاعة (BR–03 Space Mission) على حركة ميكانيكية أوتوماتيكية من عيار BR–CAL.325، توفر احتياطياً للطاقة يبلغ 54 ســاعة، وتتيح عرض الســاعات والدقائق من خلال النظام المتحرك الذي طوره مكتب التصميم السويســري للدار.

ويأتي هيكل الســاعة المربع بعرض 41 ملليمتراً وســماكة 10.60 ملليمترات، مصنوعاً من الســيراميك الأســود المعالج بتقنية "الســفع الدقيق" وهو تشــطيب مطفي، مع زجاج من الكريستال الياقوتي المقاوم للانعكاسات، ومقاومة للماء حتى عمق 100 متر.

ويكتمل التصميم بسوار من المطاط الأسود، إلى جانب سوار من النسيج الصناعي شــديد المتانة، ومشبك فولاذي بتشطيب أسود غير لامع.

إرث يرتبط بصناعة الساعات والطيران

تأســســت (بيل آند روس) عام 1994 علــى يد كارلوس–أ. روســيو وبرونو بيلاميش، مســتندة إلى شــغفهما المشترك بصناعة الساعات والطيران.

وشــهد عام 2005 محطة بارزة في مســيرتها مع إطلاق ســاعة (BR–01)، التي قدمت تصميم "الدائرة داخل المربع"، المســتوحى من عدادات الطائرات، ليصبح إحدى أبرز السمات البصرية للدار.

وتواصل العلامة تطويــر مجموعاتها عبر الجمع بين الدقة التقنية والتصاميم المعاصرة، تحت شعار (من قمرة القيادة إلى المعصــم)، مع حضور عالمي يمتــد إلى أكثر من 80 دولة، من خلال شبكة تضم نحو 600 متجر تجزئة و25 بوتيكاً حصرياً.

ويجسد إصدار (BR–03 Space Mission) هذا التوجه من خلال تقديم مفهوم مختلف لقراءة الوقت، يستهدف هواة اقتناء الساعات وعشــاق الفلك والخيال العلمي، في تجربة تجمع بين الابتكار الميكانيكي واستكشاف آفاق الفضاء.







تقدم ساعات متخصصة بإصدارات محدودة

«مجوهرات آسيا» تستقطب علامات عالمية جديدة لمعرض الجواهر







محمد جعفر: 90% من العارضين شركاء مستمرون في معارضنا

تستقطب « مجوهرات آسيا»، الشركة البحرينية المتخصصة في تجارة المجوهرات والساعات الفاخرة، علامات تجارية جديدة للمشاركة في معرض الجواهر العربية هذا العام، مع المحافظة على حضور العارضين الذين اعتادوا المشاركة في دوراته السابقة، لتقدم لزبائن المعرض محفظة متنوعة من العلامات العالمية.

وقال محمد جعفر، رئيس مجلس إدارة مجوهرات آسيا، في تصريح لأخبار الخليج، إن نحو 90% من الشركات المشاركة هذا العام، سبق لها المشاركة في المعارض التي تشارك فيها الشركة، فيما انضمت علامات جديدة، من بينها شركة «جيلان» التركية، التي تمتد خبرتها إلى صناعة المجوهرات العثمانية، ولها تاريخ في تصميم مجوهرات السلاطين العثمانين.

وأوضح أن المشاركة هذا العام شهدت توسعا في المساحات المخصصة لبعض الشركات من بينها «أوزونيان» اللبنانية، مؤكداً حرص الشركة على استقطاب علامات تقدم قيمة مختلفة وتضيف تنوعاً إلى تشكيلة المعرض.

وذكر أن الشركة خصصت منطقة «Watch Zone» لاستضافة نحو 13 علامة تجارية، تتراوح بين الصغيرة والمتوسطة، بما يتيح للزوار التعرف على دور متخصصة ومنتجات لا تحظى بالانتشار نفسه الذي تتمتع به العلامات الكبرى. وتابع أن المنطقة تضم علامات مختلفة من بينها و«بينروس» و«نوركين» المتخصصة في الساعات الرياضية، إلى جانب العلامة السويسرية الشهيرة «فافر لوبا»، التي يعود تاريخها إلى نحو 290 عاماً، والتي عادت إلى السوق بعد فترة من التوقف بحضور متجدد.

وبين أن الاهتمام في الساعات لم يعد مقتصراً على العلامات الكبرى في قطاع الساعات، إذ تزايدت رغبة بعض العملاء في اقتناء ساعات متخصصة وحصرية، وهو ما دفع الشركة إلى تخصيص المنطقة الخاصة بالساعات لإتاحة المجال أمام دور تنتج إصدارات محدودة وتقدم خيارات مختلفة في السوق.

وأشار إلى أن عدد الشركات التي تشارك لأول مرة يتجاوز الخمس شركات، فيما يقترب إجمالي عدد الشركات المشاركة إلى 30 شركة، موضحاً أن استراتيجية مجوهرات آسيا تقوم على المحافظة على علاقاتها طويلة الأمد مع العارضين، واستقطاب علامات جديدة. وفيما يتعلق بتوجهات المستهلكين، ذكر جعفر أن مشاركات الشركة الأخيرة في معرضي الدوحة والرياض أظهرت إقبالاً أكبر على المجوهرات اليومية والقطع الناعمة والخفيفة، مقارنة بالمجوهرات الكبيرة، متوقعاً استمرار هذا التوجه في السوق البحرينية.









«سوليدرتي» تتعاون مع مجوهرات آسيا لتوفير خدمات التأمين على المقتنيات الثمينة

تغطيـــــة تأمينيـــــة تشـــــمل الســـــرقة والأضـــــرار

أعلنت شركة سـوليدرتي البحرين (Solidarity) عن شراكة مع مجوهرات آسـيا خلال معرض المجوهرات العربية، لتوفير حلول تأمينية حصرية لعملاء مجوهرات آسيا الراغبين في اقتناء المجوهرات والقطع الثمينة، بما يشمل الحماية من مخاطر السرقة والأضرار، في خطوة تمثل أول تعاون للشركة مع علامة تجارية متخصصة في المجوهرات.

وقال السـيد عامر جناحي، نائب الرئيـس التنفيذي للدعم المؤسسي في شركة سـوليدرتي البحرين، إن هذه الشراكة تمثل تجربة جديدة للشـركة، إذ تأتي للمـرة الأولى ضمن تعاون مع جهة متخصصة في قطاع المجوهرات، مشيراً إلى اختيار معرض المجوهـرات العربية للإعلان عنها، نظراً لمكانته في اسـتقطاب العلامات التجارية العالمية الفاخرة.

وأوضح أن سـوليدرتي تؤمن بأهمية الشراكات التي تتجاوز مفهوم التعاون التقليدي بين المؤسسات، وتسهم في بناء علاقات طويلة الأمد وتقديم خدمات تلبي احتياجات العملاء، مؤكداً حرص سـوليدرتي على التعاون مع العلامات التجارية والمؤسسـات الرائدة في الأسواق البحرينية.

من جانبها، قالت ياسـمين أميري، المديـر التنفيذي للتأمين العام في شركة سـوليدرتي البحرين، إن الشراكة تتيح للعملاء الاسـتفادة من وثائق تأمين مخصصـة للمجوهرات والمقتنيات الثمينة، بما يوفر لهم حماية تأمينية في مواجهة عدد من المخاطر المحتملة.

وأضافت أن التغطية التأمينية تشـمل حالات السرقة، سواء كانـت القطعة بحـوزة صاحبها أثناء ارتدائهـا أو محفوظة في المنزل، إلى جانب تغطية الأضـرار التي قد تتعرض لها القطعة، وفقاً للشروط والأحكام المحددة في وثيقة التأمين.

وأشـارت إلى أن هذه المبـادرة تُطبق حالياً بالتعاون مع مجوهرات آسيا حصرياً، وتقتصر على فترة معرض المجوهرات العربية الممتدة لخمسة أيام، بما يتيح لزوار المعرض الاستفادة من الخدمة عند اقتناء المجوهرات والقطع الثمينة.









Eberhard & Co تستعرض

ابتكارها في ساعة 42-21 "Chrono 4"

تقدم دار الساعات السويسرية Eberhard & Co. ساعة 42–21 "Chrono 4"، التي تسـتعيد أحد أبرز ابتكاراتها في صناعة الكرونوغراف، من خلال تصميم يجمع أربعة عدادات في صف أفقي واحـد، في ترتيب غير مسـبوق عند إطلاق المجموعة مطلع الألفية الجديدة.

وتضم السـاعة عدادات الدقائق والساعات ومؤشر 24 سـاعة والثواني الصغيرة، مصطفة علـى محور واحد، بما يوفر قراءة واضحة لمختلف وظائف الكرونوغراف، ويمنح التصميم هوية بصرية مميزة ارتبطت بمجموعة Chrono 4 منذ ظهورها.

وجاء إصدار 42–21 عام 2021 احتفاءً بمرور عشرين عاماً على إطلاق المجموعة. ويحمل اسمه دلالتين؛ تشير الأولى إلى عام الاحتفال بالذكرى العشرين، فيما يعبر الرقم 42 عن قطر العلبة بالملليمتر.

وعلـى صعيد التصميم، تأتي السـاعة بعلبة مصقولة، مع خيارين للإطار، أحدهما من السـيراميك بطابع عصري، والآخـر من الفولاذ المصقول، بما يتيح تنوعاً في المظهر مع الحفاظ على الخطوط التصميمية للمجموعة.

وتعكـس 42–21 "Chrono 4" توجه الدار نحو تطوير الكرونوغراف من خلال إعادة ترتيب وظائفه بطريقة مختلفة، دون التخلي عن متطلبات الدقة الميكانيكية وسـهولة قراءة الوقت.

وتعود قصـة المجموعة إلى عـام 2001، عندما قدمت Eberhard & Co. ابتكارها القائم على ترتيب أربعة عدادات أفقياً، لتصبح Chrono 4 إحـدى أبرز المحطات في تاريخ الدار، وتواصـل حضورها ضمن مجموعاتها التي تجمع بين الابتكار التقني والتصميم السويسري.







المستوحاة من جمال الطبيعة

باسكوال بروني تكشـف عن مجموعة «Giardini Segreti Couture»

تقدم دار باسـكوال بروني للمجوهـرات مجموعة «Giardini Segreti Couture»، التي تسـتلهم تصاميمها من جمال الطبيعة وتفاصيل الحدائق والأزهار، فـي رؤية فنية تجمع بين التكوينات الانسـيابية والحرفية الدقيقة، وتحتفـي بعناصر التجدد والحب والجمال من خلال توظيف الألماس وحجر المورغانيت.

وتسـتحضر المجموعة مشـاهد الأزهار المتفتحة في الربيع، وزهور الفاوانيـا واللوتس والماغنوليا، لتعيـد صياغة عناصر الطبيعة فـي تصاميم تتداخل فيهـا الأوراق المنحوتة والبتلات، ضمن تكوينات تعكس الحركة والانسجام بين الضوء والأشكال.

وتعتمد الرؤية التصميمية على تحويل الأوراق إلى عناصر فنية نابضة بالحياة، تتفاعل مع الضـوء والحركة، فيما تتخذ البتلات أشكالاً انسيابية تسـتحضر لحظة تفتح الأزهار وتجددها. ويبرز الألماس المرصوف فـي تفاصيل المجموعة، مضيفاً أبعاداً ضوئية تعزز جمال التكوينات وتمنحها حضوراً لافتاً.

ويحتـل حجر المورغانيت مكانة محوريـة في المجموعة، إذ تسـتلهم الدار منه معاني المحبة والرقة وقوة المشاعر، وتوظفه في تصاميم تحاكي نعومة البتلات وانسـيابية الأوراق. ويعكس الحجر، بتدرجاته الوردية، تصوراً جمالياً يجمع بين الرقة والقوة، ويترجم المشـاعر الإنسـانية إلى تعبير فني يسـتحضر الحب والارتباط بالحياة.

وتقوم فلسـفة المجموعة على العلاقة بيـن عناصر الطبيعة؛ فالأوراق ترمز إلى الحياة والقوة، والبتلات تجسـد الجمال والرقة، فيما تحتفي الأحجار الكريمة بالانسجام بينهما. وتقدم هذه العناصر مجتمعةً رؤية تتجاوز الشكل التقليدي للمجوهرات، لتجعل من كل تصميم تعبيراً عن التحول والتجدد.



وتجسد «Giardini Segreti Couture» توجه دار باسكوال بروني نحو استلهام الطبيعة بوصفها مصدراً للإبداع الفني، حيث تتحول تفاصيلهـا إلى تصاميم تحتفي بجمـال الضوء والأحجار الكريمـة، وتقدم المجوهرات في صورة فنيـة تجمع بين التعبير العاطفي والجمال الخالد.









هوبلو تُعيد إحياء ساعتها الأولى بإصدار «كلاسيك فيوجن تريبيوت»

كشفت دار (هوبلو) Hublot السويسرية للساعات الفاخرة عن إصدارها الجديد (كلاسيك فيوجن تريبيوت) Classic Fusion Tributo، الذي يعيد إحياء تصميم ساعتها الأولى التي أطلقتها عام 1980، وذلك بنسختين من الذهب الأصفر والذهب الأبيض، في احتفاء بإرث الدار الممتد على مدى 46 عاماً، وفلسفتها القائمة على الدمج بين المواد والتصاميم غير التقليدية.

ويستوحي الإصدار الجديد هويته من الساعة التي ابتكرها مؤسس الدار كارلو كروكو، عندما أحدث تحولاً في صناعة الساعات الفاخرة بجمع الذهب والمطاط في تصميم واحد، تحت اسم (إم دي إم جنيف) MDM Genève، ليؤسس بذلك مفهوم "فن الدمج" الذي أصبح سمة رئيسية لإبداعات هوبلو.

تصميم كلاسيكي بتقنيات حديثة

يحافظ الإصدار الجديد على أبرز عناصر التصميم الأصلي، وفي مقدمتها الإطار المستوحى من النافذة الدائرية للسفن، والمثبت باثني عشر برغياً، والميناء الأسود البسيط، والسوار المطاطي الذي شكل علامة فارقة في تاريخ الدار.

ويأتي الهيكل بقطر 38 ملليمتراً، مقارنة بـ36 ملليمتراً في الإصدار الأصلي، مع نافذة للتاريخ عند موضع الساعة الثالثة، ومقاومة للماء حتى عمق 100 متر.

أما التطور التقني الأبرز، فيتمثل في استبدال حركة الكوارتز الأصلية بحركة ميكانيكية أوتوماتيكية من تصنيع هوبلو، تضم 185 مكوناً، وتوفر احتياطياً للطاقة يبلغ نحو 50 ساعة، مع الدّوار المتحرك بشكل الحرف H المستوحى من شعار الدار، يمكن مشاهدته عبر الغطاء الخلفي الشفاف.



إصداران من الذهب الأصفر والأبيض
يتميز إصدار الذهب الأصفر عيار 18 قيراطاً بميناء أسود ولمسات



فحمية، إلى جانب توقيع MDM عند موضع الساعة السادسة، في إشارة إلى الشركة الأصلية التي أسسها كارلو كروكو.

أما إصدار الذهب الأبيض عيار 18 قيراطاً، فيستوحي تفاصيله من أناقة الخياطة الإيطالية الراقية، ويضم ميناءً من حجر العقيق الأسود المصقول، وبراغي سوداء، ودوارمتحرك من التنغستن الأسود.

وقد صُممت الساعتان وطُورتا وجُمعتا في منشآت هوبلو بمدينة نيون السويسرية، مع إمكانية الاستفادة من ضمان يمتد حتى عشر سنوات وفق الشروط المعتمدة.

تكريم للمؤسس ومبادرة إنسانية

وأعرب كارلو كروكو، مؤسس هوبلو، عن اعتزازه بإحياء التصميم الأول للدار، مؤكداً أن مشاهدة تطور العلامة وخبراتها التصنيعية تمثل مصدر فخر وامتنان بالنسبة إليه، ولا سيما أن فكرة الجمع بين الذهب والمطاط بدأت مشروعاً شخصياً قائماً على الشغف والابتكار.

من جانبه، أكد جوليان تورنار، الرئيس التنفيذي لهوبلو، أن احترام إرث الدار لا يعني التوقف عند الماضي، بل مواصلة تطويره، مشيراً إلى أن (كلاسيك فيوجن تريبيوت) يجسد ارتباط رؤية المؤسس بالخبرات التقنية التي اكتسبتها الدار على مدى العقود الماضية.

وفي إطار تكريم مؤسسها، أعلنت هوبلو التبرع بمبلغ 100 ألف فرنك سويسري لمؤسسة (مان دان لا مان) Main Dans la Main، التي أسسها كروكو عام 1998، لدعم المبادرات الإنسانية والتعليمية الموجهة للأطفال والمجتمعات المحتاجة.

ويتوفر الإصدار الجديد لدى نقاط بيع مختارة لهوبلو وعبر موقعها الإلكتروني، ليواصل مسيرة التصميم الذي أسس هوية الدار منذ عام 1980.





نتقدم بخالص الشكر والتقدير إلى

صاحب السمو الملكي
الأمير سلمان بن حمد آل خليفة

ولي العهد رئيس مجلس الوزراء حفظه اللّه

على تفضله برعاية
معرض الجواهر العربية ٢٠٢٦

ويشكر «مركز البحرين للمجوهرات»

عملاءه وزوّاره الكرام الذين شرّفوا جناحه في اليوم الأول من المعرض، ويثمّن اهتمامهم بما يقدّمه من مجموعات المجوهرات والساعات الحصرية للمعرض. كما يعرب المركز عن تقديره لفريق التنظيم ولكل من أسهم في انطلاق هذه الدورة.

ويسعدنا استقبالكم في جناحَي مركز البحرين للمجوهرات
في القاعتين ٣ و٦ حتى ٢٨ نوفمبر،
في مركز البحرين العالمي للمعارض بالصخير.

مركز البحرين للمجوهرات

عام عيسى الكبير

أخبار الخليج

الجريدة اليومية الأولى في البحرين

سوليدرتي SOLIDARITY تأمين لكل البحرين

36 صفحة | 220 فلسا | local@aakgroup.net | العدد (17778) - السنة الحادية والخمسون - الأربعاء 15 جمادى الآخرة 1448هـ - 25 نوفمبر 2026م ○ Akhbar Alkhaleej - Wed 25 Nov 2026 - No. (17778) | (GAKH103) www.akhbar-alkhaleej.com

تعزيز الشراكة الاستراتيجية بين البحرين وأمريكا

الملك يبحث مع الرئيس الأمريكي ترسيخ الأمن والاستقرار في المنطقة



○ جلالة الملك المعظم.



○ الرئيس الأمريكي.

جرى اتصال هاتفي بين حضرة صاحب الجلالة الملك حمد بن عيسى آل خليفة ملك البلاد المعظم وفخامة الرئيس دونالد ترامب رئيس الولايات المتحدة الأمريكية الصديقة.

وجرى خلال الاتصال بحث العلاقات التاريخية الوثيقة والشراكة الاستراتيجية الراسخة التي تجمع مملكة البحرين والولايات المتحدة الأمريكية الصديقة، وسبل تعزيزها والارتقاء بمسارات التعاون الثنائي في مختلف المجالات بما يخدم المصالح المشتركة للبلدين والشعبين الصديقين، إلى جانب بحث آفاق تعزيز علاقات التعاون والشراكة بين دول مجلس التعاون لدول الخليج العربية والولايات المتحدة الأمريكية.

كما هنأ جلالة الملك المعظم فخامة الرئيس الأمريكي على نجاح قمة قادة منتدى التعاون الاقتصادي لآسيا والمحيط الهادئ (أبيك) والقمة الثلاثية التاريخية بين الولايات المتحدة الأمريكية وروسيا الاتحادية وجمهورية الصين الشعبية، اللتين عُقدتا في مدينة شينزن بجمهورية الصين الشعبية، وما صدر عن القمة الثلاثية من «إعلان قادة الدول بشأن السلام»، مشيدًا جلالته بما أسفرتا عنه من تأكيد أهمية الحوار والتعاون الدولي وتعزيز الأمن والاستقرار والسلام بما يخدم المصالح المشتركة لشعوب العالم. وأعرب جلالة الملك المعظم عن بالغ تقديره لما يوليه فخامة الرئيس الأمريكي من اهتمام لأمن الخليج ومنطقة الشرق الأوسط واستقرارها، مثمنا جلالته جهود فخامته ومساعيه الداعمة لترسيخ دعائم الأمن والاستقرار وإرساء السلام في المنطقة، بما يحقق تطلعات شعوبها إلى المزيد من التنمية والازدهار.

وأكد جلالته أهمية مواصلة التنسيق والتشاور والعمل المشترك، وتضافر الجهود الإقليمية والدولية لتعزيز مقومات الأمن والاستقرار، وترسيخ نهج الحوار والدبلوماسية في معالجة التحديات الراهنة، بما يسهم في تحقيق السلام الشامل والدائم في المنطقة والعالم.

ناصر بن حمد: تقدم نوعي في مسيرة التعاون العسكري بين البحرين والمملكة المتحدة



○ سمو الشيخ ناصر بن حمد يستقبل قائد أكاديمية ساندهيرست العسكرية.

أكد سمو الفريق الركن الشيخ ناصر بن حمد آل خليفة مستشار الأمن الوطني قائد الحرس الملكي أن العلاقات التي تجمع مملكة البحرين والمملكة المتحدة الصديقة ترتكز على إرث تاريخي من العمل المشترك والثقة المتبادلة، مشيرًا سموه إلى أن ما حققه البلدان من تقدم نوعي في مسيرة التعاون العسكري يعكس رؤيتهما المشتركة لأهمية بناء القدرات وتطوير الكفاءات العسكرية وتعزيز جاهزيتها.

جاء ذلك لدى استقبال سموه اللواء نيكولاس كاولي قائد أكاديمية ساندهيرست العسكرية الملكية في المملكة المتحدة الصديقة، بحضور الشيخ خالد بن علي بن جابر آل خليفة نائب مستشار الأمن الوطني.

وجرى خلال اللقاء استعراض آفاق التعاون، إلى جانب بحث عدد من الموضوعات ذات الاهتمام المشترك.

أخبار البحرين 4

الحكومة الإلكترونية وشؤون الجمارك تدشنان منصة Data Talk للتحليلات الذكية

أخبار البحرين 6



مجلس الوزراء السعودي يقر ميزانية 2027 بإيرادات تتجاوز 1.2 تريليون ريال

عربية ودولية 16



○ سمو ولي العهد رئيس الوزراء خلال افتتاحه معرض سيتي سكيب.

مبادرات طموحة لتطوير القطاع العقاري

ولي العهد رئيس الوزراء يفتتح معرض سيتي سكيب البحرين

أكد صاحب السمو الملكي الأمير سلمان بن حمد آل خليفة ولي العهد رئيس مجلس الوزراء أن ما تشهده مملكة البحرين من تطور عمراني ومشاريع عقارية نوعية يعكس ما تمضي نحوه المملكة من آفاق واعدة في مختلف مسارات التنمية، في ظل المسيرة التنموية الشاملة بقيادة حضرة صاحب الجلالة الملك حمد بن عيسى آل خليفة ملك البلاد المعظم، مشيرًا سموه إلى أن مواصلة تطوير القطاع العقاري تستند إلى مبادرات وخطط تنموية طموحة تتكامل فيها الجهود الوطنية مع الفرص الاستثمارية، بما يسهم في رسم ملامح مستقبل اقتصادي أكثر تنوعًا وتنافسية، ويعزز من قدرة المملكة على تحقيق تطلعاتها التنموية المنشودة.

جاء ذلك لدى تفضل صاحب السمو الملكي ولي العهد رئيس مجلس الوزراء برعاية حفل افتتاح معرض سيتي سكيب البحرين 2026، بمركز البحرين العالمي للمعارض بمنطقة الصخير. وأشار سموه إلى دور القطاع العقاري في دعم مسارات النمو الاقتصادي، وما يتيحه من فرص استثمارية في كل القطاعات الحيوية، مؤكدًا سموه أهمية مواصلة تبني الحلول المبتكرة ومواكبة أحدث التطورات في هذا القطاع، بما يسهم في تنويع الفرص الاستثمارية، وتعزيز تنافسية الاقتصاد الوطني.

تغطية: نوال عباس - زينب إسماعيل

تغطية شاملة للمعرض داخل العدد

خالد بن حمد يدشن مشروع الطاقة الشمسية بمدينة عيسى الرياضية

الرياضة 20

الجواهر العربية



نرفع إلى

مقام صاحب السمو الملكي

الأمير سلمان بن حمد آل خليفة

ولي العهد رئيس مجلس الوزراء حفظه الله

أسمى آيات الشكر وخالص التقدير وعظيم الامتنان على تفضل سموه

برعاية معرض الجواهر العربية ٢٠٢٦

مقدرين بكل فخر واعتزاز دور سموه في مساندة ودعم هذا المعرض

سائلين الله تعالى أن يحفظ سموه وأن ينعم عليه بالصحة والعافية

Asia Jewellers مجوهرات آسيا

أخبار البحرين
أخبار الخليج
العدد (17778) - السنة الحادية والخمسون - الأربعاء 15 جمادى الآخرة 1448هـ - 25 نوفمبر 2026م
www.akhbar-alkhaleej.com





ولي العهد رئيس الوزراء يفتتح معرض سيتي سكيب البحرين

مبادرات وخطط طموحة لمواصلة تطوير القطاع العقاري









تكامل الجهود الوطنية مع الفرص الاستثمارية بما يرسم ملامح مستقبل أكثر تنوعا وتنافسية





أكد صاحب السمو الملكي الأمير سلمان بن حمد آل خليفة ولي العهد رئيس مجلس الوزراء أن ما تشهده مملكة البحرين من تطور عمراني ومشاريع عقارية نوعية يعكس ما تمضي نحوه المملكة من آفاق واعدة في مختلف مسارات التنمية، في ظل المسيرة التنموية الشاملة بقيادة حضرة صاحب الجلالة الملك حمد بن عيسى آل خليفة ملك البلاد المعظم، مشيرًا سموه إلى أن مواصلة تطوير القطاع العقاري تستند إلى مبادرات وخطط تنموية طموحة تتكامل فيها الجهود الوطنية مع الفرص الاستثمارية، بما يسهم في رسم ملامح مستقبل اقتصادي أكثر تنوعًا وتنافسية، ويعزز من قدرة المملكة على تحقيق تطلعاتها التنموية المنشودة.

جاء ذلك لدى تفضل صاحب السمو الملكي ولي العهد رئيس مجلس الوزراء برعاية حفل افتتاح معرض سيتي سكيب البحرين 2026، بمركز البحرين العالمي للمعارض بمنطقة الصخير، بحضور عدد من كبار المسؤولين، حيث أشار سموه إلى دور القطاع العقاري في دعم مسارات النمو الاقتصادي، وما يتيحه من فرص استثمارية في كل القطاعات الحيوية، مؤكدًا سموه أهمية مواصلة تبني الحلول المبتكرة ومواكبة أحدث التطورات في هذا القطاع، بما يسهم في تنويع الفرص الاستثمارية، وتعزيز تنافسية الاقتصاد الوطني.

وأعرب صاحب السمو الملكي ولي العهد رئيس مجلس الوزراء عن اعتزازه بالكفاءات الوطنية وما تتمتع به من خبرات وقدرات متميزة، تتجلى في النجاحات المتواصلة التي تحققها مملكة البحرين في استضافة وتنظيم المعارض والفعاليات الدولية الكبرى بسواعد أبنائها، مشيرًا سموه إلى أهمية مواصلة البناء على ما تحقق، والاستفادة من الخبرات والمقومات الوطنية في تعزيز قدرة المملكة على استقطاب واستضافة المزيد من الفعاليات والمعارض المتخصصة، بما يرسخ مكانتها كإحدى أبرز













www.akhbar-alkhaleej.com

معرض سيتي سكيب البحرين فرصة لاستكشاف المزيد من الفرص الاستثمارية الواعدة















الوجهات الإقليمية والدولية لاحتضان وتنظيم الفعاليات.

وأشار سموه إلى أهمية المعارض والملتقيات المتخصصة ودورها في تعزيز التعاون وتبادل الخبرات والتجارب، وفتح آفاق أوسع للشراكات الاقتصادية والاستثمارية، مشيرًا سموه إلى ما يمثله معرض سيتي سكيب البحرين من فرصة تجمع نخبة من المستثمرين والمطورين والخبراء والمتخصصين في القطاع العقاري، لاستعراض أحدث المشاريع والتوجهات في هذا المجال، واستكشاف المزيد من الفرص الاستثمارية الواعدة، بما يسهم في دعم نمو القطاع العقاري وتعزيز إسهاماته في الاقتصاد الوطني.

من جانبه، أكد المهندس عصام بن عبدالله خلف، رئيس مجلس إدارة مؤسسة التنظيم العقاري، أن النسخة الخامسة من معرض سيتي سكيب البحرين تمثل امتدادًا للنجاح الذي حققته نسخه السابقة، وتأتي هذا العام بصورة أكثر تنوعًا من حيث المشروعات والمحتوى والمشاركة، مستندة إلى ما تتمتع به مملكة البحرين من مقومات متقدمة أسهمت في ترسيخ قدرتها على استضافة المعارض والفعاليات العالمية واستقطاب المستثمرين والخبرات المتخصصة، بما يسهم في رفد أهداف المسيرة التنموية الشاملة لحضرة صاحب الجلالة الملك حمد بن عيسى آل خليفة ملك البلاد المعظم، ويُجسد ما يوليه جلالته من اهتمام لمواصلة تعزيز تنافسية المملكة وتطوير بيئتها الاستثمارية، معربًا عن بالغ شكره وامتنانه لصاحب السمو الملكي ولي العهد رئيس مجلس الوزراء، على تفضل سموه برعاية حفل افتتاح النسخة الخامسة من المعرض، مؤكدًا أن هذا الدعم يشكل دافعًا لمواصلة دفع القطاع العقاري نحو مزيد من النمو وتعزيز قدرته على استقطاب الاستثمارات النوعية وفتح آفاق أوسع أمام المطورين والمستثمرين.



BUCCELLATI
MILANO DAL 1919



Asia Jewellers مجوهرات آسيا
Visit us - Hall 5

أخبار الخليج
العدد (17778) - السنة الحادية والخمسون - الأربعاء 15 جمادى الآخرة 1448هـ - 25 نوفمبر 2026م
www.akhbar-alkhaleej.com

الملك وولي العهد رئيس الوزراء يهنئان رئيسة مجلس رئاسة البوسنة والهرسك بذكرى اليوم الوطني

بعث حضرة صاحب الجلالة الملك حمد بن عيسى آل خليفة ملك البلاد المعظم برقية تهنئة إلى فخامة السيدة جيلكا تسفيانوفيتش رئيسة مجلس الرئاسة في البوسنة والهرسك بمناسبة ذكرى اليوم الوطني لبلادها.

وأعرب جلالته في البرقية عن أطيب تهانيه وتمنياته لفخامتها بهذه المناسبة الوطنية.

كما بعث صاحب السمو الملكي الأمير سلمان بن حمد آل خليفة ولي العهد رئيس مجلس الوزراء برقية تهنئة إلى فخامة السيدة جيلكا تسفيانوفيتش رئيسة مجلس الرئاسة في البوسنة والهرسك بمناسبة ذكرى اليوم الوطني لبلادها.

كما بعث صاحب السمو الملكي ولي العهد رئيس مجلس الوزراء برقية مماثلة إلى السيدة بوريانا كريشتو رئيسة مجلس الوزراء في البوسنة والهرسك.







ناصر بن حمد: العلاقات البحرينية البريطانية ترتكز على إرث تاريخي من العمل المشترك والثقة المتبادلة

أكد سمو الفريق الركن الشيخ ناصر بن حمد آل خليفة مستشار الأمن الوطني قائد الحرس الملكي أن العلاقات التي تجمع مملكة البحرين والمملكة المتحدة الصديقة ترتكز على إرث تاريخي من العمل المشترك والثقة المتبادلة، مشيرًا سموه إلى أن ما حققه البلدان من تقدم نوعي في مسيرة التعاون العسكري يعكس رؤيتهما المشتركة لأهمية بناء القدرات وتطوير الكفاءات العسكرية وتعزيز جاهزيتها.

جاء ذلك لدى استقبال سموه اللواء نيكولاس كاولي قائد أكاديمية ساندهيرست العسكرية الملكية في المملكة المتحدة الصديقة بحضور الشيخ خالد بن علي بن جابر آل خليفة نائب مستشار الأمن الوطني.

وأشاد سموه بالمكانة المرموقة التي تحظى بها الأكاديمية باعتبارها إحدى أعرق المؤسسات العسكرية التي أسهمت على مدى عقود في إعداد أجيال من القادة العسكريين، منوهًا سموه بما يجمع مملكة البحرين والأكاديمية من روابط وثيقة شكلت على مر السنين رافدًا مهمًا لمسيرة التطور العسكري في المملكة، مؤكدًا أهمية البناء على ما تحقق من مكتسبات في ظل الاتفاقيات الثنائية.

وجرى خلال اللقاء استعراض آفاق التعاون، إلى جانب بحث عدد من الموضوعات ذات الاهتمام المشترك.



ولي العهد رئيس الوزراء: تعزيز مسارات التعاون بين البحرين والمملكة المتحدة في مختلف المجالات وخاصة الدفاعية والعسكرية

أكد صاحب السمو الملكي الأمير سلمان بن حمد آل خليفة ولي العهد نائب القائد الأعلى للقوات المسلحة رئيس مجلس الوزراء عمق العلاقات الاستراتيجية التاريخية بين مملكة البحرين والمملكة المتحدة الصديقة، وما وصلت إليه من مستويات متقدمة، مشيرًا سموه إلى الحرص على مواصلة تعزيز مسارات التعاون الثنائي في مختلف المجالات وخاصة الدفاعية والعسكرية منها، بما يعزز الشراكة الاستراتيجية بين البلدين الصديقين، ويدعم تحقيق أهدافهما وتطلعاتهما المشتركة، في ظل الاتفاقيات الثنائية وخاصة اتفاقية التكامل الأمني والازدهار الشامل.

جاء ذلك لدى لقاء سموه بقصر الرفاع أمس، بحضور سمو الشيخ عيسى بن سلمان بن حمد آل خليفة وزير ديوان رئيس مجلس الوزراء، اللواء نيكولاس كاولي قائد أكاديمية ساندهيرست العسكرية الملكية في المملكة المتحدة، حيث أشار سموه إلى ما يجمع مملكة البحرين وأكاديمية ساندهيرست العسكرية الملكية من شراكة عريقة وممتدة، والحرص على مواصلة تعزيزها بما يسهم في تطوير التعاون العسكري، ويدعم إعداد وتأهيل الكوادر العسكرية الوطنية، منوهًا بالدور الذي تضطلع به أكاديمية ساندهيرست العسكرية الملكية في إعداد وتأهيل الضباط في مجال القيادة العسكرية وتزويدهم بأحدث العلوم والمعارف العسكرية، من خلال منظومتها المتقدمة في التعليم والتدريب العسكري، وما تقدمه من علوم وخبرات تسهم في بناء القدرات القيادية وتعزيز الكفاءة والجاهزية.

وخلال اللقاء تم بحث عدد من الموضوعات ذات الاهتمام المشترك.

كما حضر اللقاء عددٌ من كبار المسؤولين.





وزير شؤون الدفاع: علاقات أخوية وطيدة بين البحرين ومصر

استقبل الفريق الركن عبدالله بن حسن النعيمي وزير شؤون الدفاع، صباح أمس الثلاثاء 24 نوفمبر 2026م، اللواء رأفت أحمد علي الدرزي مدير المحاكم العسكرية بالقوات المسلحة بجمهورية مصر العربية الشقيقة.

وخلال اللقاء رحب وزير شؤون الدفاع بمدير المحاكم العسكرية بالقوات المسلحة بجمهورية مصر العربية الشقيقة، مشيداً بعمق العلاقات الأخوية الوطيدة والمتميزة التي تربط بين مملكة البحرين وجمهورية مصر العربية الشقيقة.



وزير شؤون الدفاع يشيد بالعلاقات المتميزة بين البحرين وتركيا

استقبل الفريق الركن عبدالله بن حسن النعيمي وزير شؤون الدفاع، صباح أمس الثلاثاء 24 نوفمبر 2026م، الدكتور نجاتي سنجق طوتان سفير الجمهورية التركية الشقيقة لدى مملكة البحرين.

وخلال اللقاء رحب وزير شؤون الدفاع بسفير الجمهورية التركية الشقيقة لدى مملكة البحرين، مشيداً بالعلاقات المستمرة والمتميزة القائمة بين البلدين الشقيقين.

البحرين تدين بأشد العبارات استمرار الاعتداءات الإرهابية الحوثية المدعومة إيرانيا على مركز الملك عبدالله المالي بالرياض

أعربت وزارة الخارجية عن إدانة مملكة البحرين واستنكارها الشديدَين الهجوم الإرهابي الآثم الذي شنّته مليشيا الحوثي الإرهابية المدعومة من إيران على أحد أبراج مركز الملك عبدالله المالي بمدينة الرياض في المملكة العربية السعودية الشقيقة، للمرة الثانية خلال أقل من أسبوع، الذي أسفر عن إصابة أحد عشر شخصاً من المواطنين السعوديين والمقيمين من جنسيات مختلفة، معربةً عن تمنيات مملكة البحرين للمصابين جميعاً الشفاء العاجل.

وأكّدت الوزارة أن استمرار الاعتداءات الإرهابية الحوثية على المنشآت المدنية والاقتصادية يُشكّل انتهاكاً صارخاً لسيادة المملكة العربية السعودية الشقيقة ولقواعد القانون الدولي والقانون الدولي الإنساني وميثاق الأمم المتحدة، وتهديداً مباشراً لحياة المدنيين وسلامتهم، وتصعيداً خطيراً يُقوّض الأمن والاستقرار الإقليميّين.

كما أعربت الوزارة عن تضامن مملكة البحرين الكامل مع المملكة العربية السعودية الشقيقة، ودعمها التام كلّ ما تتخذه من إجراءات لصون سيادتها وأمنها واستقرارها، وحمايةً مقدراتها الوطنية وسلامة مواطنيها والمقيمين على أراضيها، ولحقّها المشروع في الدفاع عن نفسها وفقاً لقواعد القانون الدولي، مؤكدةً أن أمن المملكة العربية السعودية الشقيقة واستقرارها جزءٌ لا يتجزّأ من أمن مملكة البحرين ومنظومة مجلس التعاون لدول الخليج العربية.

وجدّدت وزارة الخارجية دعوة مملكة البحرين مجلسَ الأمن الدولي إلى الاضطلاع بمسؤولياته كاملةً، واتخاذ إجراءات حازمة ورادعة لوقف الاعتداءات الإرهابية الحوثيةً المتكرّرة، ومحاسبة مرتكبيها وداعميها، وضمان التنفيذ الكامل لقراراته ذات الصلة، ولا سيما القرارات (2216) و(2817) و(2837)، بما يكفل حماية المدنيين والمنشآت المدنية والحيوية، وصون الأمن والاستقرار الإقليميّين والدوليّين.

البحرين تعزي الإمارات في ضحايا حادث مروري بإمارة رأس الخيمة

أعربت وزارة الخارجية عن تعاطف مملكة البحرين وتضامنها مع دولة الإمارات العربية المتحدة الشقيقة، قيادةً وحكومةً وشعبًا، إثر الحادث المروري الذي وقع في إمارة رأس الخيمة، وأسفر عن وفاة عدد من الأشخاص.

وعبّرت وزارة الخارجية عن خالص تعازي مملكة البحرين وصادق مواساتها لحكومة دولة الإمارات العربية المتحدة وشعبها الشقيق، ولأسر الضحايا وذويهم في هذا المصاب الأليم، سائلةً المولى عز وجل أن يتغمد المتوفين بواسع رحمته ومغفرته، وأن يلهم ذويهم الصبر والسلوان، ويديم على دولة الإمارات وشعبها الشقيق الأمن والسلامة والازدهار.



بنك السلام
إدارة الثروات



ثروتك. مستقبلك.
مع صناديق بنك السلام الاستثمارية

- صندوق ASB State Street للأسهم العالمية
- صندوق ASB للتكنولوجيا العالمية
- صندوق ASB لأسهم الشرق الأوسط وشمال أفريقيا
- صندوق ASB للصكوك العالمية
- صندوق المؤشرات المتداولة للصكوك (XASB)

استفد من حلول استثمارية مُدارة باحترافية ومتوافقة مع أحكام الشريعة الإسلامية، مصممة لدعم نموك المالي طويل الأجل في الأسواق الدولية والإقليمية.

استثمر بثقة عبر تطبيق بنك السلام.

حمل التطبيق الآن
Download on the App Store
GET IT ON Google Play

تطبق الشروط والأحكام | خاضع ومرخص كبنك تجزئة إسلامي من قبل مصرف البحرين المركزي

17 00 55 00 alsalambank.com

هيئة الحكومة الإلكترونية وشؤون الجمارك تدشنان منصة Data Talk للتحليلات الذكية ضمن نظام معارض







رئيس شؤون الجمارك: إعداد التقارير والبيانات خلال ثوانٍ باستخدام الذكاء الاصطناعي

خريطة حرارية ترصد عمليات البيع كل 15 ثانية واستحداث خدمة حجز المشتريات والربط مع «كريدي مكس»

كتبت: صفا عبدالغني

دشنت شؤون الجمارك بوزارة الداخلية، بالتزامن مع انطلاق معرض الجواهر العربية 2026، النسخة المطورة من «نظام معارض» وأداة «Data Talk» المدعومة بالذكاء الاصطناعي، بالتعاون مع هيئة المعلومات والحكومة الإلكترونية، لتعزيز كفاءة منظومة المبيعات والتخليص الجمركي والعمليات المالية، وتوفير مؤشرات الأداء وتفاصيل المعاملات على مستوى المعارض والقاعات والأجنحة والعارضين.



○ دلال النعيمي.

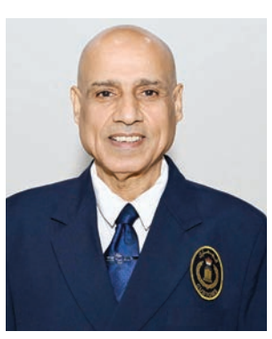

○ حسين البونوظة.



○ محمد بهلول.



بسواعد بحرينية.. منظومة إلكترونية متكاملة لإدارة المعارض ودعم اتخاذ القرار

وقد طوّرت الهيئة المنصة من خلال مختبر الابتكار بالهيئة، بجهود كوادر وطنية، بالتعاون مع شؤون الجمارك، لتلبية احتياجاتها في تحليل البيانات المرتبطة بالمعرض، وتمكين القيادات والمسؤولين من الوصول المباشر إلى المعلومات والمؤشرات ذات الصلة، والاستفادة منها في متابعة العمليات التشغيلية وتقييم الأداء.

وتوفر منصة «Data Talk» تجربة تفاعلية تتيح لأصحاب القرار طرح استفساراتهم باللغة العربية أو الإنجليزية باستخدام اللغة الطبيعية، والحصول على إجابات فورية مدعومة بالجداول والرسوم البيانية والمؤشرات التحليلية، من دون الحاجة إلى إعداد التقارير يدويًا أو كتابة استعلامات برمجية للوصول إلى البيانات، بما يسهم بتبسيط آليات تحليل البيانات، وتسريع الوصول إلى المعلومات، وتوسيع نطاق الاستفادة منها لتشمل القيادات والمسؤولين من دون اشتراط امتلاك خبرة تقنية متخصصة.

وبهذه المناسبة، أكد محمد علي القائد، الرئيس التنفيذي لهيئة المعلومات والحكومة الإلكترونية، أن تطوير منصة «Data Talk» يأتي في إطار جهود الهيئة الرامية إلى مواصلة توظيف التقنيات الحديثة والذكاء الاصطناعي في تطوير العمل الحكومي، وتنفيذ المبادرات الداعمة لمسيرة التحول الرقمي في مملكة البحرين، وذلك انسجامًا مع توجيهات الفريق أول معالي الشيخ راشد بن عبدالله آل خليفة، وزير الداخلية رئيس اللجنة الوزارية لتقنية المعلومات والاتصالات، بشأن تعزيز التكامل بين الجهات الحكومية، وتسخير التكنولوجيا لتطوير الخدمات والارتقاء بكفاءة الأداء.

وأشاد بالتعاون البنّاء مع شؤون الجمارك، باعتبارها أول جهة حكومية تستخدم المنصة المطورة، مثمناً حرصها على تبني الحلول الرقمية المبتكرة والاستفادة من التقنيات المتقدمة في تطوير عملياتها، مؤكداً أن هذا التعاون يجسد أهمية الشراكة بين الجهات الحكومية في تحديد الاحتياجات وتطوير حلول تقنية تستند إلى متطلبات العمل الفعلية، وتسهم في تحقيق التكامل وتبادل الخبرات، بما ينعكس إيجاباً على كفاءة الأداء وجودة الخدمات.

وأشار إلى أن الهيئة تحرص على تعزيز هذا النهج التشاركي في تنفيذ مشاريعها ومبادراتها الرقمية، من خلال العمل الوثيق مع الجهات الحكومية، والاستفادة من خبراتها واحتياجاتها لتطوير حلول عملية ومستدامة، لافتاً إلى أن منصة «Data Talk» تمثل أحد مخرجات مختبر الابتكار بالهيئة، وتعكس جهود الكفاءات الوطنية في توظيف إمكانات الذكاء الاصطناعي وتحليل البيانات لتطوير أدوات داعمة للعمل الحكومي، وتوسيع نطاق الاستفادة من البيانات في المتابعة والتخطيط واتخاذ القرار.



وأضاف القائد أن المنصة تتيح مستقبلاً إمكانية التوسع وإعادة توظيفها في معارض أخرى وأنظمة حكومية مختلفة، بما يتيح البناء على مخرجات هذه التجربة وتطوير حلول مماثلة وفق احتياجات الجهات الحكومية وطبيعة عملياتها بما يعزز فرص الاستفادة من الابتكار التقني وتوسع نطاق تطبيقه في القطاع الحكومي.

من جانبه، أكد الشيخ أحمد بن حمد آل خليفة، رئيس الجمارك، أن هذا التعاون يأتي في إطار تحقيق أحد أهداف استراتيجية شؤون الجمارك للأعوام 2024-2027، وهي «التوسع في توظيف تقنيات الذكاء الاصطناعي في منظومة العمل الجمركي»، وتعزيز التكامل الرقمي وتبادل البيانات بين الجهات الحكومية، بما يدعم اتخاذ القرارات الذكية ويرتقي بمستوى الخدمات المقدمة للمستفيدين، مشيراً إلى أن الاستثمار في التقنيات الحديثة والذكاء الاصطناعي يمثل ركيزة أساسية في مسيرة التطوير المؤسسي لشئون الجمارك، مشدداً على أهمية مواصلة الابتكار وتعزيز الشراكات الحكومية لتحقيق المزيد من الكفاءة والمرونة والاستدامة في العمل الجمركي.

منظومة رقمية متكاملة

وأكدت دلال ناصر النعيمي مدير إدارة نظم المعلومات، أن «نظام معارض» شهد منذ إطلاقه عام 2019 مراحل تطوير متواصلة، وصولاً إلى إعادة هندسته والتحول الإلكتروني بنسبة 100% عام 2025، بالتعاون بين الإدارات المعنية.

وشملت تحديثات 2026 تطوير الوحدات القائمة واستحداث خدمات رقمية وتعزيز التكامل الإلكتروني، وتحديث لوحات القيادة والتقارير الإحصائية، وتأهيل الموظفين والعارضين عبر برامج تدريبية وورش تعريفية. وأوضحت أن منصة «Data Talk» تعتمد على تقنية (Text-to-SQL) لتحويل الأسئلة باللغة الطبيعية إلى استعلامات تقنية تسترجع البيانات وتعرض النتائج بصورة مبسطة من دون معرفة برمجية متخصصة.

وأشارت إلى أن تطوير المبادرة بالتعاون مع مختبر الابتكار شمل تحديد الاحتياجات التشغيلية ودراسة الأنظمة وتجهيز البيانات والمتطلبات، وعقد اجتماعات تنسيقية واختبارات مشتركة للتحقق من دقة الاستعلامات وملاءمة النتائج، بما يعزز نقل المعرفة وتنمية القدرات الفنية، تحقيقاً للهدف الاستراتيجي المتمثل في التوسع بتوظيف الذكاء الاصطناعي في العمل الجمركي.

استعدادات مبكرة وتسهيلات جمركية

وأكد حسن عيسى البونوظة رئيس فرع الإدخال المؤقت، الاستعداد المبكر للمعرض بتهيئة الكوادر المختصة والتنسيق مع الشركة المنظمة والجهات المعنية، وتسهيل دخول البضائع ومتابعتها حتى استكمال إجراءاتها، بما يضمن سرعة الإنجاز وانسيابية العمل مع المحافظة على متطلبات الرقابة الجمركية.

وأوضح أن المنظومة توفر منصة موحدة لأتمتة رحلة العارض، بدءاً من التسجيل الإلكتروني وإدراج بيانات الشركات والعارضين تلقائياً، وإدارة البضائع والمخزون وتقديم المستندات، وصولاً إلى إجراءات الدخول والخروج والتخليص الجمركي، بما يقلل المعاملات اليدوية والمتكررة ويوفر الوقت والجهد.

وأشار إلى أن تحسينات العام الجاري تستهدف الارتقاء بتجربة المستخدم ورفع الكفاءة التشغيلية، وتوفير أدوات متقدمة لمتابعة الأداء والتخطيط المستقبلي، والاستفادة من تجربة الجواهر العربية في تنظيم وإدارة مختلف المعارض والفعاليات وفق أفضل الممارسات، بما يعزز مكانة البحرين في استضافة المعارض الدولية.

استحداث وصل الحجز

وأوضح محمد صالح بهلول رئيس شعبة الإيرادات، أن الخريطة الحرارية التفاعلية تغطي معرضي الجواهر العربية والعطور، وترصد عمليات البيع بتحديثات كل 15 ثانية، ضمن منظومة تتيح متابعة المعاملات والتخليص الجمركي لحظياً، والاطلاع على توزيع العارضين داخل القاعات وتفاصيل الأجنحة وأرقامها وأسماء المشاركين. وأشار إلى استحداث خدمة «وصل الحجز» استجابة لملاحظات العارضين العام الماضي، والتي تتيح للمشتري حجز قطعة المجوهرات التي يرغب في اقتنائها وإتمام عملية الدفع في يوم آخر خلال المعرض.

ولفت إلى الربط الإلكتروني بين أنظمة شؤون الجمارك وشركة «كريدي مكس» (CrediMax)، ضمن جهود تعزيز التكامل مع شركاء الدفع وتطوير العمليات المالية، التي تشمل إدارة الحجوزات وتسجيل المبيعات والمدفوعات وإصدار الإيصالات وتحديث الأرصدة إلكترونياً، إلى جانب الاستفادة من أداة الذكاء الاصطناعي في استخراج البيانات والمؤشرات المالية.

وترتبط المنصة مباشرةً بقواعد البيانات التشغيلية بالمعرض، بما يتيح تحليل مجموعة من البيانات، تشمل تسجيل العارضين، والمبيعات والإيرادات، والعمليات التشغيلية للقاعات، وحركة الزوار، وتصاريح البضائع، واحتساب الرسوم والضرائب، وموافقات التخليص الجمركي، بجانب اتاحتها المؤشرات بين القاعات والفترات الزمنية المختلفة، وعرض النتائج من خلال مؤشرات الأداء الرئيسية والرسوم البيانية والتحليلات المختصرة، بما يدعم متابعة الأداء واستخلاص المؤشرات ذات الصلة. وتسهم المنصة في تبسيط مراحل استخراج البيانات وتحليلها وإعداد التقارير، التي كانت تتطلب في السابق تكامل خبرات متخصصة في البرمجة وقواعد البيانات والتحليل الإحصائي، وذلك من خلال واجهة ذكية موحدة تتيح الوصول إلى المعلومات والتحليلات بصورة مباشرة، وتوسّع نطاق الاستفادة من البيانات ليشمل القيادات والمسؤولين من دون اشتراط امتلاكهم خبرة تقنية متخصصة. وقد روعي في تطوير المنصة الالتزام بالمعايير الأمنية ومتطلبات حفظ البيانات.





على هامش أعمال القمة العالمية للشباب - كردستان 2026

وزيرة الشباب: البحرين تواصل ترسيخ حضورها الريادي في تمكين الشباب

أكدت روان بنت نجيب توفيقي وزيرة شؤون الشباب، أن مملكة البحرين بقيادة حضرة صاحب الجلالة الملك حمد بن عيسى آل خليفة، ملك البلاد المعظم، رسخت نهجاً متقدماً في تمكين الشباب وتعزيز حضورهم في مسارات التنمية، انطلاقاً من إيمان جلالته بدور الشباب في صناعة المستقبل، مشيرةً إلى أن هذا النهج امتد ليشكل ركيزة لحضور المملكة الفاعل في الجهود الإقليمية والدولية المعنية بالشباب من خلال المبادرات النوعية والشراكات الاستراتيجية وتبادل التجارب مع مختلف دول العالم.

وأوضحت أن توجيهات صاحب السمو الملكي الأمير سلمان بن حمد آل خليفة ولي العهد رئيس مجلس الوزراء، أسهمت في تعزيز مكانة مملكة البحرين كشريك فاعل في صياغة المبادرات والبرامج الهادفة إلى تعزيز العمل الشبابي على المستويين الإقليمي والدولي، وتوسيع مجالات التعاون مع المؤسسات والمنظمات المعنية بالشباب، بما يتيح تبادل أفضل الممارسات، ويفتح آفاقاً جديدة أمام الشباب للمشاركة في المحافل الدولية، والاستفادة من الفرص التي تعزز قدراتهم وتدعم إسهاماتهم في تحقيق أهداف التنمية المستدامة.

وأشارت إلى أن ما تحظى به المبادرات الشبابية من دعم واهتمام من سمو الشيخ ناصر بن حمد آل خليفة، ممثل جلالة الملك للأعمال الإنسانية وشؤون الشباب، يشكل رافداً مهماً لتعزيز مكانة الشباب البحريني، وترسيخ حضوره في المحافل الإقليمية والدولية، إلى جانب دعم المبادرات التي تتيح للشباب تبادل الخبرات وبناء الشراكات وتقديم إسهامات مؤثرة في مجتمعاتهم.

جاء ذلك خلال مشاركة وزيرة شؤون الشباب في فعالية (شبكة الأمل – ليلة الأمل)، التي أقيمت ضمن أعمال القمة العالمية للشباب – كردستان 2026، في مدينة أربيل بإقليم كردستان العراق، بحضور عدد من القيادات والشخصيات الدولية وممثلي المؤسسات الأعضاء في الشبكة.

وفي كلمتها خلال الفعالية، أشارت وزيرة شؤون الشباب إلى أن شبكة الأمل تمثل نموذجاً للتعاون الدولي في مجال تمكين الشباب، حيث انطلقت من التزام مشترك بتعزيز تنافسية الشباب، لتتطور إلى شبكة عالمية تضم 54 مؤسسة عضواً، يجمعها الإيمان بقدرات الشباب وأهمية العمل المشترك، مؤكدةً أن توسيع نطاق الشراكات وتبادل الخبرات من شأنه تعزيز القدرة على إيجاد فرص نوعية للشباب وتحويل الأفكار المبتكرة إلى نتائج ملموسة.

وشددت على أهمية البناء على مخرجات اللقاءات والشراكات التي تنشأ عبر الشبكة، وتسليط الضوء على النجاحات والإنجازات الناتجة عنها، بما يعزز أثرها ويضمن امتداد فوائدها إلى الشباب في مختلف المجتمعات، مؤكدة حرص مملكة البحرين على مواصلة الإسهام في هذه الجهود الدولية وتعزيز مسارات التعاون التي تضع الشباب في صدارة الأولويات التنموية.

وأشادت الوزيرة بجهود مؤسسة كردستان فاونديشن، في تنظيم القمة واستضافة القيادات الشبابية وصنّاع السياسات من مختلف دول العالم، بما يوفر منصة دولية للحوار وتبادل الأفكار، ويعزز فرص التعاون المشترك في القضايا المرتبطة بالشباب ومستقبلهم.

وتضمنت فعالية «ليلة الأمل» عدداً من الفقرات والأنشطة التفاعلية، من بينها عرض تعريفي عن كردستان ومؤسسة كردستان ودورها في تمكين الشباب، وفعالية «جواز الأمل» التي أتاحت للمشاركين تبادل الأفكار والتطلعات، إلى جانب فقرة «أصوات الأمل» لاستعراض مخرجات مجموعات العمل، وعرض موسيقي قدمه شباب أكراد، فضلاً عن مختبر تفاعلي للسياسات شهد مناقشات بين الشركاء والمشاركين.

محافظ الشمالية يبحث سبل تطوير الخدمات البلدية وتلبية احتياجات الأهالي

استقبل حسن عبدالله المدني، محافظ المحافظة الشمالية، المهندس محمد سعد السهلي، مدير عام بلدية المنطقة الشمالية، حيث جرى خلال اللقاء بحث احتياجات الأهالي من الخدمات البلدية، واستعراض عدد من المشاريع التنظيمية والخدمية.

وأشاد المحافظ بجهود البلدية في تقديم الخدمات والإشراف على المرافق العامة، مؤكداً أهمية استمرار التنسيق المشترك ومتابعة ملاحظات الأهالي واحتياجاتهم، بما يسهم في تحسين البيئة العامة والارتقاء بمستوى الخدمات وتعزيز المظهر الحضاري لمناطق المحافظة.

من جانبه، استعرض مدير عام بلدية المنطقة الشمالية أبرز المشاريع التي تنفذها البلدية، مشيراً إلى حرصها على متابعة الملاحظات والشكاوى المتعلقة بالخدمات البلدية والعمل على معالجتها وفق الاختصاص والإجراءات المعتمدة.



○ الراحل فاروق المؤيد.

وفي الذكرى عزاء

○ بقلم: فائزة المؤيد

سنتان مضتا من عمر الزمن، ومازال غيابُك حاضرًا في وجداننا، وقد خَلَتْ الساحةُ من طيفِك الكريم، وبقيت ذكراك عامرةً في القلوب، لا يطويها تعاقُبُ الأيام ولا تمحُوها السنون.

ورأيت من واجب الوفاء وصدق المحبة أن أهديك هذه السطور، وأن أدَوّن بعضًا مما يختلِجُ في النفس من مشاعر الحب والحنين والتقدير، في كلمات تنبعُ من القلب، وإن قَصُرَتْ عن الوفاء بحقّك ومكانتك.

وحين أُقلّبُ صفحات الذكريات، أجد أن النصيبَ الأوفرَ من تاريخنا وذكرياتنا العائلية يرتبط بك، يا أخانا العزيز. فقد كان الوالد، رحمه الله، حريصًا على أن تكونَ حاضرًا معنا في صُوَرنا ومناسباتنا، وكأنما كان يُدرك أن هذه اللحظات ستغدو يومًا صفحات من ذاكرة العُمْر، نستعيدُ من خلالها وجوه الأحبّة ودفء الأيام الجميلة.

لن ننساك يا فاروق، وستظل ذكراك حاضرَةً في تفاصيل حياتنا. وكلما هبّت نسماتُ الشتاء على مرابعنا، عاد طيفُك يرافقنا، واستيقظَ في النفس شيءٌ من الحنين إلى أيام جَمعتْنا بك، وإلى حضورك الذي لا يزال يسْكنُ الذاكرة والوِجدان.

ذلك هو الوفاء الذي نشعر به تجاهَك؛ وفاءٌ لا تحَدّه السنوات، ولا تنال منه المسافات، ولا يغيّبُه الرحيل. فالوفاء من شِيَم الكرام، وذكراك ستظلّ في القلب ما بقي في العمر نبْضٌ.

نسألُ الله أن يتغمّد فقيدَنا الغالي بواسع رحمته، وأن يجعل ذكراه الطيّبة باقيةً في القلوب، وأن يُلْهِمَنا جميعًا الصبرَ والسلوان.









جوائز ومبادرات محلية ودولية لتشجيع الأفراد والمؤسسات على دعم تقدم المرأة

على مدى خمسة وعشرين عاماً من مسيرته، حرص المجلس الأعلى للمرأة على إطلاق وتطوير مجموعة من الجوائز والمبادرات المحلية والدولية، التي تستهدف تحفيز المؤسسات والأفراد على الإسهام في دعم تقدم المرأة البحرينية وتعزيز مشاركتها في مختلف مجالات التنمية، وترسيخ ثقافة تكافؤ الفرص وإدماج احتياجات المرأة في الخطط والبرامج، إلى جانب تشجيع العمل التطوعي الشبابي ودعم ريادة الأعمال.





وتعد هذه الجوائز والمبادرات إحدى الأدوات التي اعتمدها المجلس لترجمة اختصاصاته وأهدافه إلى برامج عملية، تقوم على تقدير الإنجازات وتحفيز المبادرات وتوسيع الشراكة المجتمعية، ويؤكد النمو المتواصل في أعداد المشاركات وتطورها عبر الدورات المتعاقبة عن اتساع الأثر الإيجابي لهذه البرامج، وتنوع الجهات والأفراد الذين يسهمون من خلالها في دعم تقدم المرأة البحرينية، فضلاً عن نجاحها في نقل التجربة البحرينية الرائدة إلى المحافل الدولية.

ومن المقرر اعلان الفائزين في الدورات الحالية للجوائز والمبادرات ضمن احتفالية يوم المرأة البحرينية لعام 2026، التي تقام تحت الرعاية الملكية السامية من حضرة صاحب الجلالة الملك حمد بن عيسى آل خليفة ملك مملكة البحرين المعظم تحت شعار «خمسة وعشرون عاما في قلب المشروع الإصلاحي» تزامنا مع الاحتفاء باليوبيل الفضي للمجلس الأعلى للمرأة وعام عيسى الكبير.

جائزة الأميرة سبيكة لتقدم المرأة البحرينية

تعد الجائزة إحدى المبادرات الوطنية التي تجسد اهتمام مملكة البحرين بدعم تقدم المرأة البحرينية، حيث تفضل حضرة صاحب الجلالة الملك حمد بن عيسى آل خليفة، ملك البلاد المعظم، بإصدار المرسوم الملكي رقم (5) لسنة 2004 بإنشائها، لتُمنح كل سنتين للجهات المتميزة في مجالات دعم تقدم المرأة البحرينية وتعزيز مشاركتها في مختلف المجالات.

وقد انطلقت الجائزة من رؤية صاحبة السمو الملكي الأميرة سبيكة بنت إبراهيم آل خليفة، قرينة جلالة الملك المعظم رئيسة المجلس الأعلى للمرأة، بشأن أهمية تقدير الجهود المؤسسية والمجتمعية الداعمة لتقدم المرأة البحرينية، وتعزيز مشاركتها في مختلف مجالات التنمية، وإدماج احتياجاتها في الخطط الوطنية، وتوسيع حضورها في المراكز القيادية والتنفيذية ومواقع صنع القرار، إلى جانب تشجيع المؤسسات على تبني سياسات تكافؤ الفرص وتحقيق التوازن بين الجنسين.

وشهدت الجائزة تطوراً في نطاقها والفئات المستهدفة منها بما يواكب مسيرة تقدم المرأة البحرينية، إذ صدر الأمر الملكي رقم (17) لسنة 2019 بتعديل بعض أحكام الأمر الملكي رقم (5) لسنة 2004، وتوسيع فئاتها لتشمل، مؤسسات المجتمع المدني والأفراد إلى جانب الوزارات والمؤسسات الرسمية والخاصة، ومثل هذا التعديل نقلة في نطاق الجائزة، من التركيز على الممارسات المؤسسية إلى إتاحة المجال أمام المبادرات الفردية والمجتمعية أيضاً.

وعكست أعداد المشاركات هذا التطور؛ إذ سجلت الدورات الخمس الأولى نمواً متدرجاً، بدءاً من 30 مشاركة في الدورة الأولى، و37 في الثانية، و49 في الثالثة، و51 في الرابعة، وصولاً إلى 77 مشاركة في الدورة الخامسة. ومع توسيع الفئات المستهدفة في الدورة السادسة، ارتفع العدد إلى 172 مشاركا، وسجلت الدورة السابعة، التي شهدت اتساعاً أكبر في المشاركة 356 مشاركة.

جائزة الأميرة سبيكة العالمية لتمكين المرأة

وامتداداً للتجربة الوطنية التي أرستها جائزة تقدم المرأة البحرينية، انتقلت المبادرة إلى المستوى الدولي من خلال التعاون بين المجلس الأعلى للمرأة وهيئة الأمم المتحدة للمرأة، لإطلاق جائزة الأميرة سبيكة بنت إبراهيم آل خليفة العالمية لتمكين المرأة، بما يتيح الاستفادة من التجربة البحرينية وتوسيع نطاق الممارسات الداعمة لمشاركة المرأة على مستوى العالم.

واعتمدت هيئة الأمم المتحدة للمرأة الجائزة في عام 2017، وأطلقت نسختها الأولى عام 2019، لتصبح منصة دولية تحتفي بإسهامات المؤسسات والأفراد في دعم تقدم المرأة وتعزيز المساواة بين الجنسين، وتشجع على تبني الحلول والمبادرات المبتكرة التي تسهم في إدماج احتياجات المرأة في السياسات والبرامج التنموية.

وتستهدف الجائزة أربع فئات رئيسية هي القطاع العام، والقطاع الخاص، ومؤسسات المجتمع المدني، والأفراد، وتُمنح كل ثلاث سنوات، بما يتيح المجال أمام الجهات والمبادرات من مختلف دول العالم للتنافس وتقديم تجاربها في دعم مشاركة المرأة والفتاة في التنمية.

وعلى صعيد المشاركة، سجلت النسخة الأولى 612 مشاركة. وفي النسخة الثانية، بلغ عدد المشاركات 591 مشاركة.

وتعكس الجائزة، من خلال شراكتها مع هيئة الأمم المتحدة للمرأة واتساع نطاق المشاركة فيها، حضور التجربة البحرينية في المبادرات الدولية المعنية بالمرأة، كما تتيح المجال لتبادل الخبرات وإبراز الممارسات التي يمكن الاستفادة منها في تطوير السياسات والبرامج الداعمة للمشاركة المتكافئة في التنمية.

جائزة الشيخة حصة للعمل الشبابي التطوعي

انطلقت الجائزة بموجب الأمر الملكي الصادر عن حضرة صاحب الجلالة الملك حمد بن عيسى آل خليفة، ملك البلاد المعظم، رقم (15) لسنة 2011، لتشجيع الشباب البحريني على تقديم أعمال ومبادرات تطوعية نوعية تخدم المجتمع، وتقدير إسهاماتهم في مختلف المجالات، إلى جانب تنمية روح المبادرة والعمل الجماعي لديهم.

وجاءت الجائزة في إطار اهتمام المجلس بترسيخ ثقافة العمل التطوعي وتعزيز قيم العطاء والمسؤولية المجتمعية لدى الشباب، تخليداً لعطاء المغفور لها بإذن الله تعالى صاحبة السمو الشيخة حصة بنت سلمان آل خليفة، طيب الله ثراها، وإسهاماتها في دعم مجالات العمل الخيري والتطوعي والاجتماعي ومؤسساته المدنية. وسجلت الجائزة نمواً في أعداد المشاركات عبر دوراتها الثلاث الأولى، إذ استقبلت 22 مشاركة في الدورة الأولى، وارتفع العدد في الدورة الثانية إلى 40 مشاركة، ثم بلغ 64 مشاركة في الدورة الثالثة. ويشير هذا التطور إلى تنامي الإقبال على المشاركة في الجائزة، مع استمرار تفوق المبادرات الجماعية من حيث العدد، بما يعكس حضور العمل التطوعي القائم على التعاون بين الشباب.

مبادرة «امتياز» لرائدة الأعمال البحرينية الشابة

وفي سياق دعم المشاركة الاقتصادية للمرأة البحرينية وتعزيز حضورها في مجال ريادة الأعمال، أطلق المجلس الأعلى للمرأة مبادرة «امتياز» لرائدة الأعمال البحرينية الشابة، بموجب قرار صاحبة السمو الملكي الأميرة سبيكة بنت إبراهيم آل خليفة، قرينة جلالة الملك المعظم رئيسة المجلس الأعلى للمرأة، رقم (10) لسنة 2011 بشأن إطلاق المبادرة. وتستهدف المبادرة تشجيع رائدات الأعمال البحرينيات الشابات على تطوير أفكارهن وتحويلها إلى مشروعات اقتصادية، وإبراز التجارب والكفاءات النسائية المتميزة في مجال ريادة الأعمال، إلى جانب ترسيخ ثقافة المبادرة والإبداع والتعريف بالفرص والقطاعات الاقتصادية والاستثمارية الواعدة في المملكة. وقد حققت المبادرة تصاعداً لافتاً في أعداد المشاركات عبر دوراتها الأربع، إذ بدأت بـ11 مشاركة في الدورة الأولى، لترتفع إلى 28 مشاركة في الدورة الثانية، وثم 47 مشاركة في الدورة الثالثة، وصولاً إلى 98 مشاركة في الدورة الرابعة. ويعكس هذا النمو المتواصل تنامي اهتمام الشابات بالمشاركة في المبادرة، وتزايد الإقبال على عرض الأفكار والمشروعات الريادية، بما يعزز حضور المرأة البحرينية في النشاط الاقتصادي ويفتح المجال أمام إبراز تجاربها وإمكاناتها في هذا القطاع.

إن هذه الجوائز والمبادرات، بمساراتها الوطنية والدولية، تجسد تنوع الأدوات التي اعتمدها المجلس الأعلى للمرأة خلال خمسة وعشرين عاماً لتوسيع المشاركة في دعم تقدم المرأة البحرينية، بدءاً من تقدير الإنجازات المؤسسية والفردية، مروراً بتشجيع العمل التطوعي ومساهمة المرأة البحرينية الشابة في ريادة الأعمال، وصولاً إلى نقل التجربة الوطنية إلى المستوى الدولي. كما تعكس أعداد المشاركات وتطورها عبر الدورات المختلفة اتساع قاعدة التفاعل مع هذه المبادرات، وتعزز دور المؤسسات والأفراد كشركاء في مسيرة التنمية الوطنية.

بحث تطوير الخدمات المتعلقة بالتأشيرات والإقامة للمستثمرين في القطاع العقاري



استقبل الشيخ هشام بن عبدالرحمن آل خليفة، وكيل وزارة الداخلية لشؤون الجنسية والجوازات والإقامة، عارف أحمد هجرس، رئيس جمعية التطوير العقاري البحرينية، وعدداً من أعضاء الجمعية.

وجرى خلال اللقاء بحث سبل تعزيز التعاون والتنسيق لتطوير الخدمات المتعلقة بالتأشيرات والإقامة للمستثمرين في القطاع العقاري، إلى جانب مناقشة عدد من المقترحات الرامية إلى تسهيل الإجراءات بالتنسيق مع الجهات المعنية.

وقد أكد أهمية مواصلة التواصل مع مؤسسات القطاع الخاص والاستماع إلى مرئياتها ومقترحاتها، بما يسهم في الارتقاء بجودة الخدمات المقدمة للمستثمرين وتلبية احتياجاتهم، وفق الأنظمة والتشريعات المعمول بها. كما وجه معاليه بتخصيص بريد إلكتروني للمطورين العقاريين، بما يتيح التواصل المباشر مع المعنيين بشئون الجنسية والجوازات والإقامة، ويسهم في سرعة متابعة استفساراتهم وطلباتهم.

من جانبهم، أشاد رئيس الجمعية وأعضاؤها بالتسهيلات التي تقدمها شئون الجنسية والجوازات والإقامة للمستثمرين، وسرعة إنجاز طلبات التأشيرات وإصدار الموافقات، بما يسهم في دعم الاستثمار في القطاع العقاري.

«أمانة النواب» و«التنمية السياسية» ينظمان جلسة نقاشية حول التشريع في عصر الذكاء الاصطناعي



نظمت الأمانة العامة لمجلس النواب بالتعاون مع معهد البحرين للتنمية السياسية جلسة نقاشية بعنوان «التشريع في عصر الذكاء الاصطناعي: بين الفرص التنموية والتحديات التنظيمية»، وذلك ضمن برنامج مهارات برلمانية لأعضاء مجلس النواب «إضاءات».

حضر الجلسة النقاشية عدد من النواب، والمهندس محمد إبراهيم السيسي البوعينين الأمين العام لمجلس النواب، وعدد من مسؤولي ومنتسبي الأمانة العامة بالمجلس ومعهد البحرين للتنمية السياسية.

واستعرض الرائد محمد العبدالله رئيس شعبة الجرائم المالية بالإدارة العامة لمكافحة الفساد والأمن الاقتصادي والإلكتروني بوزارة الداخلية دور وكلاء الذكاء الاصطناعي في تطور أساليب الاحتيال الإلكتروني، وأهمية تعزيز التنسيق والتعاون مع الجهات المعنية لمكافحة هذه الجرائم، ووضع الخطط والاستراتيجيات الوقائية للحد منها، مؤكداً ضرورة توظيف تقنيات وأدوات الذكاء الاصطناعي في التنبؤ بالجرائم واستشراف المخاطر المحتملة، ورصد المؤشرات المبكرة لها، بما يسهم في منع وقوعها وتعزيز القدرة على التصدي لها بشكل استباقي.

فيما تناول د. جاسم حاجي رئيس المجموعة العالمية للذكاء الاصطناعي المتغيرات المتسارعة التي يفرضها الذكاء الاصطناعي على العمل التشريعي، وما تستدعيه من تطوير في الأطر القانونية والتنظيمية، بما يواكب التوسع في استخدام هذه التقنيات، كما تطرق إلى أهمية إيجاد توازن بين الاستفادة من إمكاناتها في دعم الابتكار والتحول الرقمي، وضمان وجود منظومة حوكمة فعالة تنظم استخدامها وتحد من المخاطر المرتبطة بها.

كما استعرض د. حاجي أبرز الإشكالات القانونية والأخلاقية المرتبطة بالتطبيقات الحديثة للذكاء الاصطناعي، وما قد تفرزه من قضايا جديدة تتطلب استجابة تشريعية وتنظيمية قادرة على مواكبة طبيعة هذه التقنيات وتطوراتها، ولا سيما مع تطور دور وكلاء الذكاء الاصطناعي، وما يرتبط بذلك من فرص وتحديات.

وناقشت الجلسة كذلك الأبعاد الرقابية المرتبطة بالتوسع في استخدام الذكاء الاصطناعي في القطاعين الخاص والعام، إلى جانب بحث الاحتياجات التشريعية المستقبلية التي من شأنها دعم جاهزية المؤسسات لمواكبة عصر الذكاء الاصطناعي، وتعزيز قدرتها على التعامل مع التحولات التقنية وما يصاحبها من تحديات.



استعراض فرص تطوير الشراكة بين «الملكية للأعمال الإنسانية» والفلبين

استقبل القائم بأعمال الأمين العام للمؤسسة الملكية للأعمال الإنسانية المهندس إبراهيم دلهان الدوسري، جينيس خايمي ريكاردو د. غالاغا، سفير جمهورية الفلبين لدى مملكة البحرين، بحضور خوسيه ل. غارسيا الثالث، نائب رئيس البعثة والقنصل العام، وذلك لبحث سبل تعزيز التعاون المشترك في المجالات الإنسانية والإغاثية والتنموية، واستعراض فرص تطوير الشراكة بما يخدم البلدين والشعبين الصديقين.

وتناول اللقاء المشاريع الإنسانية والتنموية التي نفذتها مملكة البحرين في جمهورية الفلبين، من خلال المؤسسة الملكية للأعمال الإنسانية، التي تجسد نهج المملكة الراسخ في مد يد العون للشعوب الصديقة، وتعزيز قيم التضامن والتكافل الإنساني.

وبهذه المناسبة أكد المهندس إبراهيم دلهان الدوسري أن مملكة البحرين، انطلاقاً من نهجها الإنساني الراسخ، تحرص على تعزيز علاقات التعاون والشراكة مع الدول الشقيقة والصديقة في مختلف المجالات الإنسانية والتنموية، مشيراً إلى أن المشاريع التي نفذتها المؤسسة الملكية للأعمال الإنسانية في جمهورية الفلبين تمثل نموذجاً للتعاون الإنساني المستدام الذي لا يقتصر على تقديم المساعدات العاجلة، بل يمتد إلى تنفيذ مشاريع تنموية تسهم في بناء قدرات الأفراد وتمكينهم وتحسين جودة حياتهم، من أبرزها إنشاء مركزي البحرين للتدريب المهني في مدينتي تاكلوبان وسوبيك، اللذين يقدمان برامج تدريبية، ويسهمان في تأهيل الكوادر المهنية وتعزيز فرص التدريب والعمل، بما يدعم التنمية المستدامة ويخدم المجتمعات المحلية.

من جانبه، أعرب السفير الفلبيني عن شكره وتقديره لمملكة البحرين، قيادةً وحكومةً وشعباً، على ما تقدمه من دعم إنساني وتنموي لبلاده، مثمناً الدور الذي تقوم به المؤسسة الملكية للأعمال الإنسانية في تنفيذ المشاريع التي تترك أثراً إيجابياً ومستداماً في حياة المستفيدين، مشيداً بما تجسده هذه المبادرات من قيم إنسانية نبيلة تعكس عمق علاقات الصداقة بين البلدين.

مجلس النواب يدين الاعتداءات الإيرانية على البحرين ويؤكد التضامن مع السعودية ويدعو إلى تصنيف الحوثيين جماعة إرهابية

تغطية: وليد دياب
تصوير - عبدالأمير السلاطنة

أعرب مجلس النواب عن إدانته واستنكاره الشديدَين لاستمرار الاعتداءات الجويّة الإيرانية الآثمة على أراضي مملكة البحرين، والتي تعد تهديدًا مباشرًا لحياة المدنيين، وانتهاكًا صارخًا لسيادة الدولة وسلامة أراضيها، وتصعيدًا خطيرًا يُهدّد الأمن والاستقرار الإقليميّين، داعيًا مجلسَ الأمن الدولي إلى الاضطلاع بمسؤولياته كاملةً، باتخاذ إجراءات حازمة لإلزام إيران بالتنفيذ الكامل لمقتضيات قراره رقم(2817).

وأشاد المجلس بكل الفخر والاعتزاز، بجهود قوة دفاع البحرين والحرس الوطني ووزارة الداخلية، وجميع الأجهزة العسكرية والأمنية والمدنية، وما تتمتع به من جاهزية ويقظة، مجددا موقف مملكة البحرين الرافض لادعاءات وذرائع الحرس الثوري الإيراني ومبرراته للاعتداءات الآثمة على سيادة مملكة البحرين.

وأعرب المجلس عن تمنياته الشفاء العاجل للمصابين جراء الاعتداءات الإيرانية الآثمة الأخيرة، داعيا المولى عزَّ وجل أن يحفظ مملكة البحرين، ويديم عليها نعمة الأمن والأمان والاستقرار، في ظل القيادة الحكيمة.

كما أعرب مجلس النواب عن إدانته واستنكاره الشديدَين لاستمرار الاعتداءات الإرهابية التي تشنها مليشيا الحوثي الإرهابية على المملكة العربية السعودية الشقيقة، والتي طالت المنشآت المدنية والاقتصادية والأعيان المدنية، والتي تمثل انتهاكًا صارخًا لسيادة المملكة العربية السعودية ولأحكام القانون الدولي والقانون الدولي الإنساني، وتصعيدًا خطيرًا يهدد الأمن والاستقرار الإقليميين.

ودعا المجتمع الدولي إلى تصنيف مليشيا الحوثي جماعة إرهابية، ومقاطعتها وتجفيف منابع تمويلها، والتعامل معها أسوة بتعامل المنظومة الدولية مع الجماعات الإرهابية التي تهدد الأمن والسلم والتنمية والازدهار.

واكد التضامن الكامل مع المملكة العربية السعودية الشقيقة، وأن أمن المملكة العربية السعودية جزء لا يتجزأ من أمن مملكة البحرين ودول مجلس التعاون لدول الخليج العربية.

مجددا مجلس النواب دعوة مملكة البحرين لمجلسَ الأمن الدولي إلى اتخاذ إجراءات حازمة ورادعة لوقف الاعتداءات الحوثية الإرهابية المتكررة، وضمان تنفيذ قراراته ذات الصلة، في مقدمتها القراران (2216) و(2817)، بما يسهم في صون السلم والأمن الإقليميين والدوليين.







إحالة أربعة مقترحات مستعجلة إلى الحكومة

النواب: ضرورة إيجاد تشريع يحد من انتشار سكن العمالة وسط الأحياء السكنية

أحال مجلس النواب في جلسته أمس برئاسة رئيس مجلس النواب احمد المسلم، أربعة مقترحات برغبة بصفة الاستعجال الى الحكومة، وتمثلت تلك المقترحات المستعجلة في، تأجيل تطبيق رسوم التأمين الصحي على العاملين في القطاع الخاص لحين إعادة تنظيم آلية التطبيق والتنسيق مع هيئة تنظيم سوق العمل، ووضع آلية وطنية لتعليق الخدمات التي تقدمها المؤسسات المالية و(الخدمات الصحية غير الضرورية) وغيرها من الخدمات عن العمالة المخالفة لأنظمة وشروط الإقامة، وعمل تعميم من الجهات المعنية على هذه المؤسسات بضرورة إبلاغ السلطات عن المقيم المخالف متى تقدم لطلب خدمة معينة لديها، وإجراء تحقيق وفحص مخبري شامل ومستقل للوقود المتداول في البحرين، للتحقق من مطابقته للمواصفات القياسية المعتمدة والتأكد من خلوه من أي تلاعب أو غش في تركيبته الكيميائية، ومنح المواطنين محدودي الدخل دعماً مالياً بقيمة 100 دينار مخصصة لشراء السلع الأساسية والمحروقات وسداد رسوم الخدمات الحكومية.

في سياق آخر، وافق المجلس على مقترح بقانون بشأن تنظيم سكن العمال، وإحالته الى الحكومة، حيث أكد النواب، خلال مناقشة المقترح بقانون، ضرورة إيجاد إطار تشريعي متكامل ينظم سكن العمالة الأجنبية، ويحد من انتشار المساكن العشوائية وسط الأحياء السكنية، بما يحافظ على الاستقرار السكني للأسر البحرينية والمقيمة، ويعزز الأمن الاجتماعي ويحمي الهوية الوطنية والنسيج المجتمعي. وأشار النواب إلى أن سكن العمالة الأجنبية وسط الأحياء السكنية أصبح ظاهرة تعاني منها جميع محافظات المملكة، في ظل عدم كفاية التشريعات الحالية، وتباين مواقف المجالس البلدية بشأن مدى فاعلية القوانين والقرارات المنظمة لهذا الملف.

وأكدوا أن القرارات الحالية لا تتضمن ضوابط كافية لتحديد مواقع سكن العمال، أو إجراءات فاعلة لضبط المخالفات وفرض الجزاءات، مشيرين إلى أنه رغم إصدار وزارة شؤون البلديات والزراعة العديد من القرارات للتصدي للظواهر السلبية المرتبطة بسكن العمال، فإن الإشكالية لا تزال قائمة على مستوى التطبيق والتنفيذ.

وشددوا على أهمية ما تضمنه المشروع بقانون بشأن أعمال التفتيش والضبط القضائي، بما يمكن الجهات البلدية من اتخاذ الإجراءات القانونية والجزائية اللازمة لضمان الالتزام بالتشريعات، مؤكدين أن الاكتفاء بوضع ضوابط على عقود الإيجار لا يمثل حلًا كافيًا، خصوصًا في ظل وجود حالات للتأجير من الباطن.

وشددوا على ضرورة تخصيص مواقع مناسبة لسكن العمالة الأجنبية بعيدًا عن الأحياء المكتظة بالعوائل، بما يحقق التوازن بين احتياجات المؤسسات التجارية وحقوق العمالة الأجنبية، ويحافظ في الوقت ذاته على خصوصية المناطق السكنية واستقرارها ونسيجها الاجتماعي.





نواب: تأخير الصرف يستنزف السيولة النقدية للشركات

تأييد مقترح ربط استحقاق القيمة المضافة بتحصيل مبلغ التوريدات للحكومة

وافق مجلس النواب على الاقتراح بقانون بتعديل قانون القيمة المضافة والذي يهدف الى معالجة الإشكالية العملية التي يواجهها أصحاب الاعمال الذين يوردون السلع او الخدمات عند التعامل مع الجهات الحكومية والتي تؤثر بشكل سلبي على السيولة النقدية لديهم.

وأكد النائب جلال كاظم المحفوظ أهمية تعديل قانون ضريبة القيمة المضافة، بما يضمن مراعاة طبيعة التعاملات التجارية مع الجهات الحكومية، من خلال إضافة فقرة تقضي بأن يكون تاريخ توريد السلع أو الخدمات إلى إحدى الجهات الحكومية هو تاريخ تسلّم المبلغ المسدد، بما يحقق العدالة في احتساب الالتزامات الضريبية ويراعي التدفقات النقدية للشركات والمؤسسات التجارية.

وأوضح المحفوظ أن الإشكالية تكمن في اضطرار التاجر إلى تمويل عملية التوريد من أمواله الخاصة، وتحمل تكاليف استيراد البضائع وشحنها وتخزينها وتسليمها للجهة الحكومية، ثم الالتزام بسداد الضريبة المستحقة رغم عدم تسلمه المقابل المالي، وهو ما يشكل ضغطاً مباشراً على السيولة النقدية.

ولفت إلى أن الشركات التجارية ترتبط بدورها بالتزامات مالية وائتمانية مع الموردين والمصنعين في الخارج، الأمر الذي يجعل فرض الضريبة قبل تحصيل قيمة التوريد عبئاً إضافياً على السيولة والقدرة التشغيلية لهذه الشركات.

من جانبه اوضح النائب حسن إبراهيم أن تأخر الجهات الحكومية في سداد الفواتير، الذي قد يمتد إلى ثلاثة أشهر أو ستة أشهر، بل ويتجاوز السنة في بعض الحالات، يضع أصحاب الأعمال أمام التزام ضريبي يسبق تحصيل إيراداتهم، الأمر الذي يستنزف السيولة النقدية للمؤسسات، ويدفع بعضها إلى استخدام مواردها المالية أو اللجوء إلى الاقتراض للوفاء بالالتزامات الضريبية، على حساب الرواتب والمصروفات التشغيلية وتنفيذ المشاريع والتعاقدات الجديدة.

وأشار إلى أن الاقتراح ينص على اعتبار تاريخ تسلم المبلغ المسدد عن توريد السلع أو الخدمات إلى إحدى الجهات الحكومية هو تاريخ التوريد، بما يربط استحقاق ضريبة القيمة المضافة بالتحصيل الفعلي للمستحقات، ويمنع تحميل الموردين أعباء ضريبية قبل حصولهم على المقابل المالي لما قدموه من خدمات أو توريدات.

وبين أن هذا التعديل من شأنه تحقيق قدر أكبر من العدالة الضريبية، وتعزيز استقرار التدفقات النقدية، وخصوصاً لدى المؤسسات الصغيرة والمتوسطة التي لا تمتلك في كثير من الأحيان احتياطيات مالية كافية لمواجهة تأخر المستحقات الحكومية بالتزامن مع التزاماتها التشغيلية والضريبية.

سحب مقترح تحديد 100 ألف دينار كحد أدنى لرأسمال الشركات الأجنبية

السلوم: تعديل المقترح لوضع ضمان مالي على المستثمرين الأجانب

وافق مجلس النواب في جلسته أمس على طلب لجنة الشؤون المالية والاقتصادية بسحب تقريرها بشأن الاقتراح بقانون بتعديل قانون الشركات التجارية بإضافة عبارة مفادها اشتراط حد أدنى يبلغ 100 ألف دينار لرأس المال عند الترخيص بتأسيس شركة مملوكة كليا او جزئيا لشركاء غير بحرينيين لمزاولة أنشطة ما يقتصر الترخيص بمزاولتها على البحرينيين او التي لا يجوز لغير البحريني مزاولتها من دون شريك بحريني يملك غالبية الحصص في الشركة.

واكد د. هشام العشيري، ضرورة وضع ضوابط ومعايير واضحة للاستثمار الأجنبي في مملكة البحرين، بما يضمن تحقيق إضافة صناعية أو نوعية أو تقنية للسوق المحلي، وتوفير وظائف وفرص عمل نوعية، فضلًا عن استفادة الموردين والتجار والمستثمرين المحليين من هذه الاستثمارات، مشيرا إلى أن واقع بعض الاستثمارات الأجنبية في المملكة يتمثل في فتح مؤسسات فردية ومحال تجارية صغيرة، لا تحقق إضافة نوعية للاقتصاد الوطني، بل تؤثر سلبًا على المستثمر البحريني.

وتساءل عن القيمة الاقتصادية التي يمكن أن يحققها مستثمر أجنبي يحصل على سجل تجاري مقابل 50 دينارًا، ومدى مساهمته في توظيف البحرينيين، معتبرا أن انخفاض كلفة الدخول إلى السوق يجعل بعض هذه الاستثمارات أقرب إلى مغامرات تجارية، يستفيد أصحابها في حال نجاحها، فيما لا يتحملون خسائر كبيرة في حال فشلها.

بدوره أكد النائب احمد السلوم رئيس لجنة الشؤون المالية والاقتصادية، ان سبب طلب سحب تقرير اللجنة هو وجود توافق مع مقدمي الاقتراح بقانون بشأن تنظيم الاستثمار الأجنبي على إعادة صياغة المقترح، بحيث يتم استبدال اشتراط تحديد حد أدنى لرأس المال، بإقرار ضمان مالي يتناسب مع حجم المؤسسة وطبيعة نشاطها التجاري، موضحا ان الضمان المالي يظل قائمًا طوال فترة مزاولة النشاط على عكس وضع حد أدنى للشركات التي يمكن ان تسحب رأسمالها عقب الحصول على الترخيص.

وأوضح السلوم أن المادة (345) محل التعديل تتكون من فقرتين، تتعلق الأولى بالسماح بمزاولة الأنشطة التجارية، فيما تتعلق الثانية بتنظيم مزاولة هذه الأنشطة، مشيرًا إلى أنه عقب دخول التشريع حيز التنفيذ في عام 2016، صدر قرار في عام 2021 تضمن خمسة جداول تنظم مزاولة الأنشطة التجارية.

وأشار إلى أن هذه الجداول تراعي اختلاف طبيعة الأنشطة التجارية وأحجامها واحتياجاتها والخبرات اللازمة لمزاولتها، إذ توجد أنشطة يقتصر حق مزاولتها على البحرينيين بنسبة 100%، وأخرى تشترط وجود شريك بحريني بنسبة 50%، فيما تشترط بعض الأنشطة ألا يقل رأس مال المؤسسة الأجنبية عن 100 ألف دينار أو ما يعادلها بالعملات الأجنبية.

وأضاف أن هناك اشتراطات أخرى تتعلق بإجمالي إيرادات الشركات، من بينها بلوغ إيرادات الشركة 750 مليون يورو، بما يتيح للحكومة الاستفادة من تطبيق قانون الضريبة على الشركات متعددة الجنسيات عند مزاولتها أنشطتها في مملكة البحرين، لافتا إلى أن وضع قيد موحد لرأس المال بقيمة 100 ألف دينار من شأنه تجاوز التصنيفات والاشتراطات القائمة.

وأوضح السلوم أن اللجنة ناقشت مع مقدمي الاقتراح الهدف من اشتراط مبلغ الـ 100 ألف دينار، وتبين أن الغاية تتمثل في إبقاء هذا المبلغ كضمان مالي لا يجوز سحبه أو استخدامه ضمن رأس المال، وهو ما يجعله ضمانًا أو تأمينًا ماليًا وليس رأس مال بالمعنى التجاري، مشيرا إلى أنه تم التوافق مع مقدمي الاقتراح على تعديل المقترح، عبر تحديد قيمة ضمان نقدي على الشركات الأجنبية وفقًا لنشاطها، على أن يظل هذا الضمان قائمًا طوال فترة مزاولة النشاط.



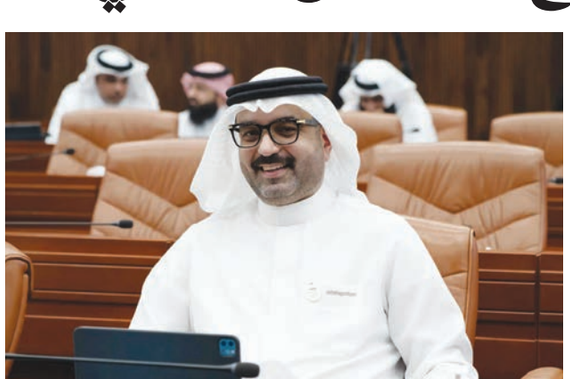

أخبار الخليج
العدد (17778) - السنة الحادية والخمسون - الأربعاء 15 جمادى الآخرة 1448هـ - 25 نوفمبر 2026م
www.akhbar-alkhaleej.com

رئيس النواب: المعارض الكبرى تدعم الاقتصاد والاستثمار والسياحة

أكد أحمد بن سلمان المسلم، رئيس مجلس النواب، ان إقامة وتنظيم المعارض الكبرى تجسد الرؤية الملكية السامية لحضرة صاحب الجلالة الملك حمد بن عيسى آل خليفة ملك البلاد المعظم، وتدعم الاقتصاد والاستثمار والسياحة في مملكة البحرين، مشيدا بدعم واهتمام ومتابعة صاحب السمو الملكي الأمير سلمان بن حمد آل خليفة، ولي العهد رئيس مجلس الوزراء، للمشاريع والفعاليات والبرامج النوعية، للمضي قدماً في تحقيق أهداف رؤية البحرين الاقتصادية 2030، وترسيخ مكانة مملكة البحرين كمركز مالي وتجاري وسياحي مرموق.

وأضاف بمناسبة افتتاح «معرض الجواهر العربية 2026»، و«معرض العطور العربية 2026»، و«معرض سيتي سكيب البحرين 2026»، أن استضافة مملكة البحرين هذه الفعاليات النوعية تجسد مكانتها كوجهة رائدة للمعارض والمؤتمرات الإقليمية والدولية، ومركز جاذب للاستثمار والأعمال.

وقال إن هذه المعارض التي تجمع نخبة من الشركات والمستثمرين والعارضين من داخل البلاد وخارجها تعكس ما تتمتع به مملكة البحرين من بيئة استثمارية جاذبة، وبنية تشريعية



○ رئيس مجلس النواب.

متطورة، واستقرار سياسي واقتصادي، جعلها في مقدمة الدول التي تستقطب رؤوس الأموال والمشاريع النوعية.

وأضاف رئيس مجلس النواب أن معرض الجواهر العربية يبرز ما وصلت إليه صناعة المجوهرات من إبداع وتميز، ويعكس عراقة البحرين في تجارة اللؤلؤ والذهب، ومكانتها التاريخية كعاصمة للؤلؤ، فيما يمثل معرض العطور العربية منصة مهمة لإبراز الهوية العربية الأصيلة، والمنتجات البحرينية والخليجية التي وصلت إلى الأسواق العالمية.

وأشار إلى أن معرض سيتي سكيب البحرين يجسد الطفرة العمرانية والتنموية، وما تشهده البلاد من مشاريع إسكانية وسياحية وتجارية كبرى، تفتح آفاقاً واسعة أمام المستثمرين والمطورين العقاريين، وتعزز من مكانة مملكة البحرين كوجهة للعيش والاستثمار.

وأكد أن أهمية مثل هذه الفعاليات تكمن في دورها الحيوي في دعم الاقتصاد الوطني، وتنشيط حركة الاستثمار والسياحة، وخلق فرص عمل جديدة للشباب البحريني، وتعزيز الشراكة بين القطاعين العام والخاص، ودعم المؤسسات الصغيرة والمتوسطة ورواد الأعمال، مؤكدا دعم مجلس النواب الكامل للقطاع الخاص، باعتباره شريكاً أساسياً في مسيرة التنمية، ومحركاً رئيساً للنمو الاقتصادي، وذلك من خلال التشريعات الداعمة للاستثمار، وتحسين بيئة الأعمال، وتسهيل الإجراءات، وحماية المستثمرين.

تحت شعار «الأسر الخليجية في أوقات الأزمات»..

المنامة تستضيف أعمال المنتدى الخليجي للسياسات الأسرية اليوم

تنطلق اليوم أعمال المنتدى الخليجي السادس للسياسات الأسرية 2026م، الذي يُعقد تحت شعار «الأسر الخليجية في أوقات الأزمات» خلال الفترة من 25 إلى 26 نوفمبر الجاري في فندق كراون بلازا.

ويأتي تنظيم هذا الحدث بشراكة استراتيجية تجمع بين وزارة التنمية الاجتماعية بمملكة البحرين، والمكتب التنفيذي لمجلس وزراء العمل والشؤون الاجتماعية بدول مجلس التعاون لدول الخليج العربية، ومعهد الدوحة الدولي للأسرة.

ويشهد حفل افتتاح المنتدى حضوراً رفيع المستوى لقيادات بارزة، يتقدمهم زياد عادل درويش وكيل وزارة التنمية الاجتماعية بمملكة البحرين، ومحمد بن حسن العبيدلي المدير العام للمكتب التنفيذي لمجلس وزراء العمل والشؤون الاجتماعية بدول مجلس التعاون، والدكتورة شريفة نعمان العمادي المديرة التنفيذية لمعهد الدوحة الدولي للأسرة، وذلك بمشاركة واسعة من كبار المسؤولين والأكاديميين والخبراء في إدارة الأزمات والاقتصاد الاجتماعي والسياسات العامة، إلى جانب ممثلي المنظمات الإقليمية ومؤسسات المجتمع المدني.

ويهدف المنتدى في نسخته السادسة إلى تنسيق الجهود الخليجية المشتركة لتحويل الرؤى العلمية إلى برامج حماية فاعلة، وتعزيز التكامل التشريعي والمؤسسي بما يضمن استدامة رفاه الأسرة الخليجية وتماسك نسيجها الاجتماعي. كما يسعى إلى الانتقال من المعالجات التقليدية لقضايا الأسرة إلى بناء منظومة خليجية وقائية استباقية تستشرف المخاطر وتستجيب لها



○ محمد العبيدلي.

مبكراً، وتعزز قدرة الأسر على التكيف والصمود في مواجهة التحديات الجيوسياسية والاقتصادية والظروف الاستثنائية المتسارعة.

وعلى مدار يومين، يناقش المشاركون ستة محاور استراتيجية تستهل بسبل التحول نحو منظومة خليجية استباقية للإنذار المبكر، وتتطرق إلى الصحة النفسية والرفاه الأسري في الظروف الاستثنائية، والمرونة الأسرية في مواجهة الأزمات الصحية والاقتصادية والبيئية والأمنية. كما تتناول جلسات اليوم الثاني ملف الأسرة والاقتصاد بما يشمل أثر ارتفاع تكاليف المعيشة والاستقرار الوظيفي والثقافة المالية، إضافة إلى استشراف التغيرات الديموغرافية ومستقبل الأسرة، وسبل تفعيل حوار الأجيال وتحويل الاختلاف بينها إلى مصدر قوة وتكامل أثناء الأزمات، وذلك تمهيداً للخروج بتوصيات عملية تدعم استقرار الأسرة الخليجية.



الرأي الثالث



ترشيح ((لانا نسيبة))..
أمن الخليج العربي من منظور بحريني

محميد المحميد
malmahmeed7@gmail.com

عندما طلبت مملكة البحرين عقد جلسة لمجلس الأمن في 13 نوفمبر 2026، لم يكن ما طرحته مجرد اضطراب في حركة الملاحة. فقد أدان مندوبها الدائم، السفير جمال فارس الرويعي، باسم دول مجلس التعاون الخليجي، الاعتداءات الإيرانية المتكررة على دول الخليج العربي، وطالب بالتنفيذ الكامل لقرار مجلس الأمن 2817. وبعد يومين، وصفت وزارة الخارجية لمملكة البحرين الاعتداءات على أراضي البحرين بأنها عدوان على سيادتها وسلامة أراضيها وانتهاك صارخ للقرار.

ومن هذا الموقف تنطلق قراءة ترشيح الإماراتية (لانا زكي نسيبة) للأمانة العامة: ماذا يستطيع الأمين العام المقبل أن يفعل حين يدين مجلس الأمن الاعتداءات ويطالب بوقفها، ثم تتكرر؟

كانت مملكة البحرين قد قادت التفاوض على القرار 2817، الذي اعتمده المجلس في مارس بأغلبية 13 صوتاً، وامتناع عضوين. وأدان القرار الاعتداءات الإيرانية على دول مجلس التعاون والأردن، وطالب بوقفها فوراً، وأكد احترام سيادة تلك الدول وسلامة أراضيها واستقلالها السياسي. واعتماد القرار مهم لأنه سمّى الاعتداءات وحدد المطلوب لوقفها. لكن الاختبار الذي أعادته المنامة إلى المجلس في نوفمبر هو التنفيذ: كيف تُتابع الانتهاكات بعد صدور القرار، وكيف يُمنع تكرارها، وما الذي يمكن فعله لحماية المواطنين والمقيمين والمنشآت المدنية في الأثناء؟

وفي خطاب مملكة البحرين: «إن أمن دول مجلس التعاون كلٌ لا يتجزأ». ولهذا شدّد السفير الرويعي على ضرورة مشاركة دول الخليج في أي مفاوضات تتعلق بأمن المنطقة. وينطبق المنطق نفسه على حرية الملاحة والعبور في مضيق هرمز: فالموقف الذي أعلنته وزارة الخارجية البحرينية هو أن هذه الحرية يكفلها القانون الدولي، ولا تخضع لإرادة دولة أو لشروطها. وتأخر السفن أو تعطل الإمدادات من تبعات الانتهاكات، لا وصفٌ بديل عنها.

كذلك لا تعارض بين الدعوة إلى التهدئة والمطالبة بوقف الاعتداءات؛ فحسن الجوار يبدأ باحترام السيادة وعدم التدخل في الشؤون الداخلية، ولا يقوم على قبول استخدام الممرات الدولية أو أمن المدنيين وسيلةً للضغط.

ولم تنتظر مملكة البحرين جلسة نوفمبر لطرح مسألة التعاون مع الأمم المتحدة. ففي 2 أبريل، خلال رئاستها الدورية لمجلس الأمن، ترأست أول اجتماع خُصّص للتعاون بين المنظمة ومجلس التعاون، وصدر عنه بيان رئاسي شجّع على تقديم إحاطات منتظمة من الأمين العام للمجلس الخليجي. ويمكن البناء على ذلك بالتشاور في وقت مبكر، لا بعد اكتمال صياغة التفاهمات. فمن حق الدول المعنية أن تُسمَع عند تحديد المشكلة والخيارات المطروحة، لا أن تُبلَّغ بما تقرر لاحقاً. ويستطيع الأمين العام تسهيل هذا التشاور، ودعم الوساطات الإقليمية القائمة، وإطلاع مجلس الأمن على ما يتعثر في التنفيذ، من دون أن يحل محل المجلس أو يتحدث نيابةً عن دول المنطقة.

هنا تكتسب رؤية «نسيبة» صلتها بالموقف البحريني. فهي تدعو إلى التحرك المبكر، والتشاور مع أعضاء مجلس الأمن، بمن فيهم أعضاؤه الخمسة الدائمون، والبحث عن أول اتفاق يمكن أن يصمد، ثم متابعة تنفيذه. وقد يكون هذا الاتفاق ترتيباً لحماية المدنيين أو لإيصال الإغاثة، بحسب طبيعة الأزمة. وقيمته أنه يحدّ من الضرر ويفتح مجالاً لتفاهم أوسع، لا أنه يختصر الحل السياسي أو يسقط مسؤولية من ارتكب الانتهاك. كما أن استعداد الأمين العام للعمل مع القوى الكبرى ينبغي ألا يمنعه من قول ما يلزم حين تُنتهك سيادة دولة، أو حين يتعثر تنفيذ قرار سبق أن اعتمده المجلس.

وفي سجل «نسيبة» ما يوضح إمكانات هذا النهج وحدوده. فقد مثّلت الإمارات لدى الأمم المتحدة من 2013 إلى 2024، وترأست مجلس الأمن مرتين. وفي ديسمبر 2023، قدّم وفد بلادها، بعد مشاورات شملت مصر وفلسطين، مشروع القرار 2720، الذي أتاح إنشاء آلية أممية لتسريع إيصال المساعدات إلى غزة.

ولم تقدّم «نسيبة» القرار بديلاً عن وقف إطلاق النار. وما يُحسب لها هو الدفع نحو إجراء إنساني عاجل حين تعذر الاتفاق على إجراء أوسع. لكن إقرار الآلية لا يضمن وصول المساعدات، ولا يغني عن حماية المدنيين والعمل على تسوية تكفل للفلسطينيين حقهم في إقامة دولتهم المستقلة.

ويمتد معيار التنفيذ إلى إصلاح المنظمة. فإطار التعاون بين البحرين والأمم المتحدة للفترة 2025–2029 يربط عمل الوكالات بالأولويات الوطنية ويتيح مراجعته سنوياً.

وحين تدعو «نسيبة» إلى تقليل ازدواج العمل وقياس النتائج قياساً إلى الكلفة، يمكن اختبار الفكرة بسؤال يهم المملكة: هل يساعد هذا التعاون على استمرار الخدمات الأساسية، ومنها خدمات المياه، وقت الأزمات؟ المعيار هنا هو وضوح المسؤولية وتحسّن الاستجابة، لا عدد البرامج المدمجة.

وفي الأمن كما في التنمية، يبدأ الإصلاح بتحديد من ينفذ ما اتُّفق عليه، ومن يتابع التنفيذ، وما الذي تغيّر فعلاً. أعلن مجلس التعاون في 22 أكتوبر تأييد دوله بالإجماع لترشيح «نسيبة». ولم تُفضِ الجولة الاستطلاعية غير الرسمية في مجلس الأمن يوم 20 نوفمبر إلى توافق على خليفة لأنطونيو غوتيريش.

لكن ما يجعل ترشيحها جديراً بالتأييد من منظور بحريني ليس قوة الإجماع الخليجي وحدها، بل خبرتها في التفاوض داخل مجلس منقسم، واستعدادها لإسناد الوساطة الإقليمية ومتابعة التنفيذ.

ويبقى المعيار قائماً أياً كان من يتولى المنصب: أن تكون دول الخليج طرفاً في التفاهمات التي تمس أمنها، وأن تُسمّى الاعتداءات بوضوح، وألّا ينتهي دور الأمم المتحدة عند إدانتها. فقد دفعت المنامة باتجاه قرار يطالب بوقف الاعتداءات الإيرانية؛ وما تنتظره من القيادة الأممية المقبلة هو أن يبقى تنفيذ ذلك القرار موضع متابعة، لا أن يعود إلى جدول الأعمال فقط بعد وقوع الاعتداء التالي.

تقدير دولي لمستوى التميز المؤسسي بجامعة العلوم التطبيقية في قمة QS بأبوظبي بمناسبة حصولها على أعلى تقييم «خمس نجوم بلس»

في وقت تتزايد فيه أهمية مؤشرات الجودة والتميّز المؤسسي في تقييم الجامعات وقدرتها على المنافسة دولياً، حظيت جامعة العلوم التطبيقية بتكريم من مؤسسة QS، تقديراً لحصولها على تصنيف «خمس نجوم بلس» (QS Stars 5+)، وهو أعلى مستوى في نظام QS Stars لتقييم الجامعات. وجاء التكريم خلال حفل أُقيم ضمن أعمال قمة QS للتعليم العالي في الشرق الأوسط 2026، التي استضافتها جامعة خليفة بالتعاون مع مؤسسة QS في أبوظبي خلال الفترة من 22 إلى 24 نوفمبر، بحضور الدكتور أحمد سلطان الشعيبي، وكيل وزارة التعليم العالي والبحث العلمي بدولة الإمارات العربية المتحدة، إلى جانب قيادات جامعية ومسؤولين من مؤسسة QS.

وجاء تكريم الجامعة إلى جانب عدد محدود من الجامعات الحاصلة على هذا التقييم، بحضور قيادات جامعية ومسؤولي مؤسسة QS، وسط إشادة بما حققته جامعة العلوم التطبيقية من تطوّر أكاديمي ومؤسسي، وبمكانتها المتنامية صرحاً للعلم والتعلّم في مملكة البحرين.



ويضاف هذا التكريم إلى حصول الجامعة على المرتبة 37 عربياً في تصنيف QS للجامعات العربية لعام 2027، ومواصلتها تصدّر الجامعات في مملكة البحرين للمرة السادسة على التوالي، بما يعكس جهودها المستمرة في تطوير برامجها وتعزيز جودة التعليم والخدمات الجامعية.

وفي تعليقه على التكريم، أكد الأستاذ الدكتور حاتم المصري، رئيس الجامعة، أن الحصول على أعلى تقييم في نظام QS Stars يعكس مسيرة التطوير التي شهدتها الجامعة على المستويين الأكاديمي والمؤسسي، والجهود المتكاملة التي تقف وراء تعزيز جودة أدائها وترسيخ حضورها في قطاع التعليم العالي. وأشاد بالدعم الذي يقدمه سمير ناس رئيس مجلس الإدارة، والأستاذ الدكتور وهيب الخاجة رئيس مجلس الأمناء، وأعضاء المجلسين، مشيراً إلى أن ما تحقق هو ثمرة رؤية مؤسسية واضحة وتعاون بين مختلف قطاعات الجامعة، مثمّناً في هذا السياق جهود أعضاء الهيئتين الأكاديمية والإدارية وإسهاماتهم في الوصول إلى هذا المستوى من التميّز.

من جانبه، أوضح الدكتور محمد يوسف أحمد، نائب الرئيس للشؤون الإدارية والمالية وخدمة المجتمع، أن أهمية هذا التقييم لا تقتصر على الاعتراف بمستوى الأداء المؤسسي، بل تمتد إلى ما تعكسه معاييره من قدرة الجامعة على توفير خدمات جامعية متكاملة تستجيب لتطلعات الطلبة واحتياجاتهم. وأشار إلى أن الجامعة تواصل العمل على تطوير إجراءاتها الإدارية والارتقاء بجودة الخدمات وتعزيز كفاءة منظومتها التشغيلية، بما ينعكس على تجربة الطالب في مختلف مراحل مسيرته الجامعية.

بدوره، بيّن الدكتور عبدالله الخاجة، مستشار الرئيس لشؤون المتابعة ومدير إدارة الشؤون الإدارية والمالية، أن الوصول إلى هذا المستوى من التقييم يرتبط بمدى كفاءة المرافق والخدمات المساندة وفاعلية الأنظمة والإجراءات التي تدعم البيئة الجامعية. وأكد أن الجامعة تولي اهتماماً لتطوير بنيتها التحتية وتحسين كفاءة العمليات الإدارية والخدمية، بما يضمن استدامة جودة الخدمات ومواءمتها مع المعايير المعتمدة، ويترجم خطط التطوير إلى تحسينات ملموسة في البيئة الجامعية.

البحرين تعزي قطر في استشهاد أحد منتسبي قواتها البحرية

أعربت وزارة الخارجية عن تعاطف مملكة البحرين وتضامنها مع دولة قطر الشقيقة، قيادة وحكومة وشعبًا، إثر استشهاد أحد منتسبي القوات البحرية الأميرية القطرية أثناء تأدية واجبه العسكري.

وعبّرت الوزارة عن خالص تعازي مملكة البحرين وصادق مواساتها لحكومة دولة قطر وشعبها الشقيق، ولأسرة الشهيد وذويه، سائلةً المولى عز وجل أن يتغمده بواسع رحمته، ويسكنه فسيح جناته، وأن يلهم ذويه الصبر والسلوان.

جامعة البحرين تطور خدمة تغيير الشعب الدراسية للطلبة المقبولين الجدد

في إطار الجهود الحكومية الرامية إلى مواصلة تطوير جودة الخدمات وإعادة هندستها طوّرت جامعة البحرين خدمة تغيير الشُعب الدراسية للطلبة المقبولين الجدد، التي تتيح للطلبة في البرنامج التمهيدي والسنة الأولى تغيير الشعبة الدراسية مباشرةً من خلال شاشة التسجيل في حساب الطالب عبر موقع الجامعة، وفقًا للمقاعد الشاغرة المتاحة.

وبموجب الخدمة المطوّرة أصبح تغيير الشعبة الدراسية يتم تلقائيًا، بعد أن كان يستغرق 3 أيام، وشملت التحسينات تقليل اتفاقية مستوى الخدمة بنسبة 25% كحد أدنى، وتحسين واجهة وتجربة المستخدم وتبسيط الإجراءات، وتقديم الخدمة بشكل تلقائي، وتقليل الموافقات اللازمة للحصول على الخدمة بنسبة 25%، وتوحيد معلومات الخدمات المنشورة في جميع القنوات.

وفي هذا السياق أكد الدكتور فؤاد محمد الأنصاري رئيس جامعة البحرين أن تطوير خدمة تغيير الشعب الدراسية للطلبة المقبولين الجدد يتيح لهم تغيير شعبهم مباشرة عبر حساباتهم الإلكترونية وفقًا للمقاعد المتاحة، من دون الحاجة إلى تقديم طلب عبر مركز خدمة الطالب، بما يختصر الوقت والجهد ويسهّل استكمال إجراءات التسجيل.

وأوضح الدكتور الأنصاري أن مواصلة تطوير الخدمات الرقمية وتبسيط الإجراءات الأكاديمية تمثل أولوية لجامعة البحرين، مؤكدًا حرص الجامعة على رفع كفاءة خدماتها وتحسين تجربة الطلبة، بما يواكب الجهود الحكومية لتطوير جودة الخدمات وإعادة هندستها.

تغطية: نوال عباس - زينب إسماعيل. / تصوير: عبدالأمير السلاطنة - حسين عبدالله.





140 فرصة استثمارية لتطوير وإعادة توظيف العقارات التراثية

جناح «تطوير مدينة المحرق» يستعرض مكونات المشروع ومراحل تنفيذه في «سيتي سكيب»

إنفاذًا للأمر الملكي السامي لحضرة صاحب الجلالة الملك حمد بن عيسى آل خليفة ملك البلاد المعظم، بالمحافظة على الهوية التاريخية والثقافية لمباني ومدن البحرين، وإحياء قصر عيسى الكبير، وتطوير مدينة المحرق بما يحفظ هويتها التاريخية والثقافية، وتنفيذًا لتوجيهات صاحب السمو الملكي الأمير سلمان بن حمد آل خليفة ولي العهد رئيس مجلس الوزراء، بتفعيل الخطة التنفيذية الخاصة بالمحافظة على الهوية التاريخية والثقافية لمباني ومدن البحرين وإطلاق خطة تطوير مدينة المحرق، يُقام ضمن معرض «سيتي سكيب البحرين 2026» جناحٌ خاص باسم «مشروع تطوير مدينة المحرق»، يستعرض مكونات مشروع تطوير مدينة المحرق ومراحل تنفيذه، وذلك خلال الفترة من 24 إلى 28 نوفمبر الجاري بمركز البحرين العالمي للمعارض.

وبهذه المناسبة، أكدت آمنة بنت أحمد الرميحي وزيرة الإسكان والتخطيط العمراني، أن الجناح يعرّف زوار المعرض بأبرز المنجزات التي تحققت ضمن المرحلة الأولى لمشروع تطوير مدينة المحرق، ويستعرض المنهجية التخطيطية والتصميمية التي يقوم عليها المشروع لتحقيق التكامل بين تطوير البيئة العمرانية والمحافظة على الهوية التاريخية والثقافية للمدينة.

وأوضحت الوزيرة أن الجناح يتيح للزوار التعرّف على منهجية التصميم المعماري للمساكن بالفرجان التي شهدت تطويرا بالمشروع، والتي تستند إلى دراسة الخصائص العمرانية لكل فريج واستلهام عناصر العمارة البحرينية التقليدية، مع مراعاة متطلبات السكن الحديث وخصوصية الأسر، بما يضمن انسجام المباني الجديدة مع النسيج العمراني القائم والمحافظة على الطابع المميز للمدينة.

وأشارت الوزيرة إلى أن الجناح يسلط الضوء على الفرص الاستثمارية المطروحة من قبل بنك الإسكان ضمن مشروع تطوير مدينة المحرق، والبالغ عددها 140 فرصة استثمارية، تشمل تطوير وإعادة توظيف العقارات التراثية، إلى جانب فرص تملّك وتطوير فرجان ومناطق محددة ضمن المشروع، بما يتيح للقطاع الخاص والمستثمرين المساهمة في إحياء المدينة وتنشيط الحركة الاقتصادية فيها.

وأضافت أن الفرص الاستثمارية تتنوع بين مشاريع الضيافة والسياحة التراثية، والأنشطة الثقافية والإبداعية، والمتاجر الحرفية، والمقاهي والمطاعم، ومساحات العمل المشتركة، بما يعزز الاستفادة الاقتصادية من المقومات التاريخية والعمرانية لمدينة المحرق، ويدعم استدامة تطويرها مع المحافظة على هويتها التاريخية والثقافية.

وبينت أن الجناح يعرّف الزوار بالدليل الاسترشادي للتعمير في مناطق التراث العمراني، الذي يشكّل مرجعًا لتوجيه أعمال البناء والترميم والتطوير، ويحدّد المبادئ والاشتراطات العمرانية والمعمارية التي تسهم في الحفاظ على هوية المناطق التاريخية.

كما يستعرض الجناح منهجية التعامل مع العقارات ذات القيمة التراثية، من خلال المحافظة عليها وتأهيلها وإعادة توظيفها بما يصون قيمتها التاريخية والمعمارية.

ويمكن للمواطنين وزوار المعرض زيارة الجناح للاطلاع على منجزات المشروع والتعرّف عن قرب على الجهود المبذولة لإحياء فرجان المحرق وتطوير بيئتها العمرانية، مع المحافظة على هويتها التاريخية والثقافية.





رئيس جهاز المساحة والتسجيل العقاري:

«سيتي سكيب البحرين» يبرز تطور المشاريع العقارية ويعزز التواصل بين المطورين والمستثمرين

أكد المهندس باسم بن يعقوب الحمر رئيس جهاز المساحة والتسجيل العقاري، أن معرض «سيتي سكيب البحرين 2026» يمثل فرصة مهمة لإبراز المشاريع العقارية والفرص الاستثمارية في مملكة البحرين، وتعزيز التواصل بين المطورين والمستثمرين والجهات المعنية بالقطاع، مشيرًا إلى أن تنوع المشاريع والمنتجات العقارية المعروضة يعكس التطور الذي يشهده القطاع العقاري في المملكة.

جاء ذلك بمناسبة مشاركة جهاز المساحة والتسجيل العقاري في المعرض، الذي يقام في مركز البحرين العالمي للمعارض خلال الفترة من 24 إلى 28 نوفمبر 2026.

وأوضح أن مشاركة الجهاز تأتي ضمن جهوده لدعم نمو القطاع العقاري وتعزيز تنافسيته، من خلال تطوير الخدمات وتيسير إجراءات المعاملات العقارية، وإتاحة المعلومات الموثوقة للمطورين والمستثمرين والمتعاملين، وتعزيز التكامل مع الجهات المعنية.

وبيّن أن مشاركة الجهاز ضمن الجناح الحكومي تتيح للزوار والمستثمرين التعرف على منظومة الخدمات العقارية والتواصل المباشر مع المختصين، مشيرًا إلى أن الجناح يستعرض عددًا من الخدمات والمبادرات، من بينها خدمة «تأكد»، ومنصة التداولات العقارية المباشرة، وخدمة الوصول إلى العقار افتراضيًا، ومبادرة «الملكية الفورية»، إلى جانب خدمة الرهن العقاري الإلكتروني، وخدمة إصدار شهادة قيد بيع على الخارطة، فضلًا عن الخدمات الإلكترونية التي تتيح للمتعاملين إنجاز معاملاتهم خلال المعرض.



○ باسم الحمر.

وأشار إلى أن الجهاز يواصل تطوير خدماته وتوسيع نطاق التحول الرقمي، بما يسهم في تسهيل وصول المتعاملين إلى الخدمات العقارية وإنجاز معاملاتهم بكفاءة ويسر، مؤكدًا الحرص على الاستفادة من التقنيات الحديثة في تحسين جودة الخدمات ومواكبة احتياجات القطاع.

وأضاف أن مشاركة الجهاز تتضمن كذلك الإسهام في جلسات نقاشية تتناول عددًا من الموضوعات المرتبطة بمستقبل القطاع العقاري، من بينها دور التوأمة الرقمية في تعزيز الاستثمار العقاري، وتكامل أدوار التنظيم والتسجيل في ترسيخ الثقة بالقطاع، ومستقبل التكنولوجيا العقارية والتحول الرقمي.

وأكد حرص الجهاز على الاستفادة من المعرض للتواصل المباشر مع المستثمرين والمطورين والمتعاملين، والاستماع إلى ملاحظاتهم ومقترحاتهم، بما يسهم في مواصلة تطوير الخدمات وتيسير الإجراءات، وتعزيز الثقة بالسوق العقاري في مملكة البحرين.

رئيس مجلس إدارة «التنظيم العقاري»:

«سيتي سكيب البحرين» يفتح آفاقًا جديدة للاستثمار

أكد المهندس عصام بن عبدالله خلف رئيس مجلس إدارة مؤسسة التنظيم العقاري أن النسخة الخامسة من معرض «سيتي سكيب البحرين 2026»، تمثل امتدادًا لمسيرة النجاح المتنامية التي رسختها النسخ السابقة، لتأتي هذا العام بزخم أكبر ومشاركة أوسع ومشروعات عقارية حديثة ومميزة تعكس ما يشهده القطاع من تحولات متسارعة وتوجهات أكثر ابتكاراً، الأمر الذي يوسع نطاق الفرص أمام المستثمرين والمطورين، ويكرس مكانة المعرض كإحدى المنصات العقارية البارزة لاستكشاف الفرص وبناء الشراكات واستشراف مستقبل الاستثمار العقاري.

وأوضح أن ما تشهده مملكة البحرين من تقدم في القطاع العقاري يأتي تجسيدًا للرؤية السامية لحضرة صاحب الجلالة الملك حمد بن عيسى آل خليفة ملك البلاد المعظم، وما تحظى به مسيرة التنمية في المملكة من دعم واهتمام مستمرين من صاحب السمو الملكي ولي العهد رئيس مجلس الوزراء، مشيرًا إلى أن ما تتمتع به مملكة البحرين من بنية تحتية متقدمة وكفاءات وطنية مؤهلة تضم المطورين والمهندسين والاستشاريين وأصحاب المهن العقارية، أسهم في ترسيخ بيئة متميزة لاستضافة الفعاليات المتخصصة، وتعزيز قدرة القطاع على مواكبة المتغيرات واستثمار الفرص الجديدة واستقطاب المزيد من رؤوس الأموال.



○ عصام خلف.

وأعرب المهندس عصام خلف عن بالغ شكره وتقديره لصاحب السمو الملكي ولي العهد رئيس مجلس الوزراء، على رعايته وافتتاحه النسخة الخامسة من المعرض مؤكدًا أن هذا الدعم يمثل حافزًا لمواصلة تعزيز تقدم القطاع العقاري، بما يسهم في رفع تنافسيته وجاذبيته الاستثمارية، ويدعم نموه المستدام ويوسع قاعدة المستثمرين. وأضاف أن سيتي سكيب البحرين، وعلى امتداد نسخه المتعاقبة، رسخ دوره كملتقى يجمع المطورين المحليين والدوليين والمستثمرين والخبرات المتخصصة، فيما تواصل نسخة هذا العام البناء على ما تحقق، من خلال المشروعات العقارية والفرص المتاحة التي تسهم في تنشيط الحركة العقارية واستقطاب اهتمام أوسع، إلى جانب ملتقى «Cityscape Talks» الذي يضيف بعدًا معرفيًا يناقش أبرز المستجدات واتجاهات الاستثمار والابتكار والتقنيات الحديثة، ويتيح تبادل التجارب والأفكار حول مستقبل القطاع.

من جانبه، أعرب المهندس إبراهيم محمد أبل الرئيس التنفيذي لمؤسسة التنظيم العقاري عن خالص شكره وامتنانه لصاحب السمو الملكي ولي العهد رئيس مجلس الوزراء، على رعايته وافتتاحه المعرض، مؤكدًا أن هذا الاهتمام يعزز استمرار نجاح سيتي سكيب البحرين ويمنحه زخمًا متجددًا عامًا بعد عام.

وقال الرئيس التنفيذي لمؤسسة التنظيم العقاري، إن النسخة الخامسة تقدم تجربة عقارية متكاملة تجمع المطورين والجهات الحكومية والبنوك والمؤسسات التمويلية والمهنيين تحت سقف واحد، بما يمنح الزائر فرصة للتواصل المباشر مع أصحاب المشاريع وطرح الاستفسارات والتعرف على الخيارات المتاحة، إلى جانب لقاء الجهات الممولة والاطلاع على الحلول التي تساعد على اتخاذ قرارات أكثر وضوحًا وملاءمة. وأضاف أن وجود المؤسسات الحكومية ذات العلاقة يعزز تكامل التجربة من خلال تسهيل الوصول إلى المعلومات والإجراءات المرتبطة بالقطاع وخلق مساحة مباشرة للتواصل وبناء العلاقات واستكشاف فرص التعاون.

بيت التمويل الكويتي - البحرين يشارك في معرض «سيتي سكيب 2026»

يشارك بيت التمويل الكويتي – البحرين في فعاليات النسخة الخامسة من معرض «سيتي سكيب البحرين 2026»، الذي يُقام في مركز البحرين العالمي للمعارض خلال الفترة من 24 إلى 28 نوفمبر الجاري، بمشاركة نخبة من المؤسسات والشركات العاملة في القطاع العقاري، إلى جانب المطورين والمستثمرين والجهات ذات العلاقة، وذلك في إطار حرص البنك على تعزيز حضوره في السوق العقاري ومواصلة دوره في توفير الحلول التمويلية المتوافقة مع أحكام ومبادئ الشريعة الإسلامية.

وتأتي مشاركة البنك في هذا الحدث العقاري البارز تأكيداً لاهتمامه بمواكبة التطورات التي يشهدها القطاع العقاري في مملكة البحرين، وتعزيز التواصل مع مختلف الأطراف الفاعلة فيه، إلى جانب التعريف بخدماته وحلوله التمويلية التي تلبي احتياجات الأفراد والمستثمرين الراغبين في تملك العقارات أو الاستثمار فيها، بما يدعم تطلعاتهم ويسهم في توسيع خياراتهم التمويلية.

وبهذه المناسبة، صرح د. شادي زهران، الرئيس التنفيذي لمجموعة بيت التمويل الكويتي – البحرين، قائلاً: «تأتي مشاركتنا في معرض سيتي سكيب البحرين انطلاقاً من إيماننا بأهمية القطاع العقاري ودوره في دعم النمو الاقتصادي وتعزيز البيئة الاستثمارية في مملكة البحرين. كما تمثل هذه المشاركة فرصة مهمة للتواصل المباشر مع العملاء والمستثمرين والمطورين العقاريين، والتعرف على احتياجاتهم وتطلعاتهم، بما يعزز دورنا كشريك مصرفي فاعل في هذا القطاع الحيوي».



وأضاف: «نحرص في بيت التمويل الكويتي – البحرين على مواصلة تطوير حلولنا التمويلية المتوافقة مع أحكام ومبادئ الشريعة الإسلامية، وتقديم خدمات تلائم احتياجات العملاء وتدعم تطلعاتهم في التملك والاستثمار العقاري. كما نؤكد التزامنا بالمساهمة في دعم نمو السوق العقاري البحريني، من خلال خبراتنا المصرفية وقدراتنا التمويلية، وبناء علاقات وشراكات مستدامة مع مختلف الأطراف العاملة في هذا القطاع».

وجسدت مشاركة بيت التمويل الكويتي – البحرين في المعرض التزامه بمواصلة تعزيز حضوره في القطاع العقاري، وتطوير دوره في تقديم حلول مصرفية وتمويلية متوافقة مع أحكام ومبادئ الشريعة الإسلامية تسهم في تلبية احتياجات العملاء، وتدعم تطور السوق العقاري في مملكة البحرين.



العدد (17778) - السنة الحادية والخمسون - الأربعاء 15 جمادى الآخرة 1448هـ - 25 نوفمبر 2026م

بنك السلام يفعل أول ربط تقني مع تطبيق «بيتي» للتمويلات الإسكانية في البحرين خلال سيتي سكيب

أعلن بنك السلام، بالتعاون مع بنك الإسكان، استكمال وتفعيل الربط التقني بين أنظمته المصرفية وتطبيق «بيتي»، وذلك خلال معرض سيتي سكيب البحرين 2026، ليصبح بذلك أول بنك في مملكة البحرين يربط أنظمته بالتطبيق.

ويتيح الربط التقني الجديد للمستفيدين المؤهلين إمكانية الحصول بصورة مباشرة على خطاب عرض تمويلي عبر المنظومة الرقمية لتطبيق «بيتي»، يتضمن أبرز تفاصيل التمويل المتاح لهم من بنك السلام. وتسهم هذه الخدمة في اختصار الوقت والجهد وتسريع الاستجابة للطلبات التمويلية، إلى جانب توفير تجربة رقمية أكثر سلاسة وتكاملاً، بما يساعد المستفيدين على اتخاذ خطواتهم التالية نحو تملك المسكن بكل سهولة ويسر.

وبهذه المناسبة، صرّحت آمنة بنت أحمد الرميحي وزيرة الإسكان والتخطيط العمراني ورئيس مجلس إدارة بنك الإسكان، قائلة: «يمثل تفعيل الربط التقني بين بنك الإسكان وبنك السلام عبر تطبيق «بيتي» خطوة مهمة في مسار تطوير منظومة الخدمات الإسكانية الرقمية بمملكة البحرين، ويجسد أهمية الشراكة والتكامل بين القطاعين الحكومي والمصرفي في تقديم حلول مبتكرة تسهم في تسهيل وصول المواطنين إلى الخدمات والتمويلات الإسكانية».



○ وزيرة الإسكان.

ومن جانبه، صرّح أنور مراد نائب الرئيس التنفيذي للمجموعة – الخدمات المصرفية في بنك السلام، قائلاً: «نعتز بكون بنك السلام أول بنك في مملكة البحرين يستكمل الربط التقني مع تطبيق «بيتي»، في إنجاز يعكس التزامنا بتوظيف الابتكار والتحول الرقمي لتطوير تجربة المستفيدين من خدمات التمويل الإسكاني. ومن خلال هذه الخطوة، أصبح بإمكان المستفيدين المؤهلين الحصول على خطاب عرض تمويلي بصورة مباشرة عبر التطبيق، بما يسهم في تقليص الوقت والجهد وتبسيط الإجراءات المرتبطة بالحصول على التمويل، ويمنحهم تجربة أكثر سهولة ووضوحًا في رحلتهم نحو تملك المسكن. ويمثل التمويل الإسكاني إحدى الأولويات الاستراتيجية لبنك السلام، ونواصل العمل على تطوير حلول مصرفية مبتكرة تلبي احتياجات المواطنين وتواكب تطلعاتهم، إلى جانب تعزيز شراكاتنا مع المؤسسات الوطنية لدعم المبادرات الرامية إلى تطوير قطاع الإسكان وتسهيل حصول المواطنين على الحلول التمويلية المناسبة».



○ أنور مراد.

وفي السياق ذاته، صرّح عبدالله طالب المدير العام لبنك الإسكان، قائلاً: «من شأن هذه الخطوة أن تسهم في تبسيط رحلة المستفيد، من خلال إتاحة الحصول على العروض التمويلية بصورة مباشرة وفورية عبر التطبيق، بما يعزز سرعة إنجاز الإجراءات ويرتقي بجودة الخدمات المقدمة للمواطنين. ويواصل بنك الإسكان العمل على تطوير تطبيق «بيتي» وتوسيع نطاق الخدمات والشراكات المتاحة من خلاله، ونتطلع إلى أن يشكل هذا التعاون نموذجًا يمكن البناء عليه لتعزيز الربط مع المزيد من المؤسسات المصرفية، بما يوفر خيارات أوسع للمستفيدين ويسهم في تسهيل وصولهم إلى الحلول التمويلية التي تتناسب مع احتياجاتهم».



○ عبدالله طالب.



نسيج تعلن شراكات استراتيجية لتطوير مشروع «واحة البحرين»

أكد أمين العريض، الرئيس التنفيذي لشركة نسيج أن الشركة بصدد إعلان مبادرات وأوجه تعاون استراتيجية جديدة لتطوير المشروع، من بينها التعاون مع شركة «يوكوجاوا» اليابانية، لاستكشاف فرص تطوير وتوسعة مشروع «واحة البحرين الصناعية» التي تمثل توسعاً استراتيجياً في قطاعي الصناعة والخدمات اللوجستية بمدينة سلمان الصناعية.

وتستعرض شركة نسيج هذا العام مجموعة من مشاريعها في معرض سيتي سكيب البحرين المقام حالياً على أرض المعارض، من بينها مشروع «أمواج أفنيو»، الذي يُعد أحد أبرز مشاريعها متعددة الاستخدامات، ويضم فللاً سكنية ومخططات لأراض سكنية تم إعلانها مؤخراً، إلى جانب أراضٍ مجهّزة ببنية تحتية متكاملة وخدمات متطورة.

وكشف العريض أن نسبة الإنجاز في أعمال البنية التحتية بمشروع «أمواج أفنيو» تجاوزت 50%، بما يعكس التقدم المحرز في تنفيذ المشروع ويعزز جاذبيته أمام المشترين والمستثمرين.

وأشار إلى أن الشركة ستعلن خلال المعرض عددا من الشراكات الاستراتيجية، من بينها تعاونها مع شركة بتلكو لتوفير حلول المنازل الذكية في فلل المشروع.

وأضاف: «تحرص الشركة على مواصلة دورها في تطوير القطاع العقاري وتعزيز مساهمته في النمو الاقتصادي والتنموي بمملكة البحرين»، مشيراً إلى أن مشاركة الشركة للعام الخامس في سيتي سكيب البحرين تمثل محطة مهمة لاستعراض إنجازاتها ومشاريعها الرائدة.

تمتد فترة سدادها إلى 30 عاما

«البحرين والكويت» يعلن طرح عروض القروض السكنية

أعلن ياسر الشريفي، الرئيس التنفيذي لمجموعة بنك البحرين والكويت طرح عروض خاصة للقروض السكنية خلال معرض سيتي سكيب 2026 المقام حاليا على أرض المعارض، والتي تمتد فترات سدادها إلى 30 عاما، وبمعدلات أرباح تنافسية، إلى جانب استرداد نقدي بنسبة 5%، فضلاً عن مزايا وعروض أخرى.

وأوضح الشريفي أن البنك يحرص باستمرار على تطوير عروضه التمويلية بما يتناسب مع احتياجات العملاء.

وعبر عن اعتزاز بنك البحرين والكويت بمشاركته للعام الثالث على التوالي بصفته البنك الحصري والشريك الرئيسي لمعرض «سيتي سكيب»، مشيراً إلى حرص البنك على التعاون مع مختلف المطورين والشركات العقارية لتوفير حلول تمويلية ومنتجات مصرفية تسهم في تسهيل الاستثمار العقاري وتمكين المواطنين والمقيمين من امتلاك المساكن المناسبة.



○ ياسر الشريفي.

وفيما يتعلق بمشاركة «كريدي مكس» في معرض الجواهر العربية 2026، أعرب الشريفي، رئيس مجلس إدارة الشركة، عن اعتزاز «كريدي مكس» بمواصلة شراكتها مع المعرض، التي تمتد لأكثر من 20 عاماً، مشيراً إلى تجديد الشراكة لثلاث سنوات إضافية.

وأضاف أن الشركة تعمل بالتعاون مع مجموعة من شركات المجوهرات المشاركة على تقديم عروض حصرية لحاملي بطاقاتها، إلى جانب توفير خدماتها المالية للزوار والمشاركين، بما يعزز تجربة التسوق خلال المعرض.



ديار المحرق تستعرض مشاريعها العقارية في «سيتي سكيب البحرين»

تستعرض ديار المحرق مجموعة من مشاريعها العقارية خلال معرض سيتي سكيب 2026 المقام على أرض المعارض، من بينها مشروع «أراضي النزهة» و«أراضي سهيل» المطلة على البحر، إلى جانب مشروع «النسيم» الذي وصل إلى مرحلته الأخيرة، ولم يتبقَّ منه سوى عدد محدود جداً من الفلل.

وأشار أحمد علي العمادي، الرئيس التنفيذي لشركة ديار المحرق إلى أن الشركة تقدم عروضاً خاصة لزوار المعرض.

وعبر عن تفاؤله بنجاح النسخة الحالية من معرض «سيتي سكيب البحرين»، مشيراً إلى أن الإقبال اللافت الذي شهده المعرض خلال ساعاته الأولى تجاوز التوقعات، ويعكس استمرار النمو والتطور الذي تشهده مملكة البحرين في القطاع العقاري.

وأوضح العمادي أن مسؤولية مواصلة مسيرة التنمية تقع على عاتق جميع الأطراف، بمن فيهم المطورون العقاريون، بما يسهم في دفع عجلة التطور وتعزيز الحراك التنموي في المملكة. ودعا المهتمين إلى زيارة جناح ديار المحرق للاطلاع على المشاريع والفرص العقارية المتاحة.





«بناء» بدعم من إيجل هيلز تستعرض «واجهة المنامة البحرية»

تستعرض شركة بناء البحرين بدعم من «إيجل هيلز» مشروعها الضخم «واجهة المنامة البحرية» خلال معرض سيتي سكيب 2026 المقام حاليا على أرض المعارض.

يضم المشروع أحدث أبراجها السكنية «ذا بوينت»، الذي يمثل وجهة سكنية وتجارية وسياحية متكاملة في قلب العاصمة المنامة، بإطلالات بحرية خلابة.

يمتد المشروع المتعدد الاستخدامات بين جسري المنامة والمحرق، ويضم مخططاً رئيسياً متكاملاً يتكون من 9 أبراج سكنية وتجارية، إلى جانب فندق وشاطئ رملي خاص ومارينا وممشى بحري، فضلاً عن مجموعة من المطاعم والمحلات التجارية والمرافق الترفيهية، بما يوفر بيئة متكاملة تجمع بين السكن والتسوق والترفيه والأنشطة البحرية.

ويشكل برج «ذا بوينت» المرحلة الأولى من المشروع، إذ يضم 80 وحدة سكنية تتنوع بين خيارات الديلوكس والبنتهاوس المكونة من غرفة وغرفتين وثلاث غرف نوم.

ومن المقرر أن تبدأ الأعمال الإنشائية للبرج في فبراير المقبل، على أن يتم استكماله وتسليمه بنهاية عام 2029، بالتزامن مع تنفيذ أجزاء من الممشى البحري والمحلات التجارية والعلامات التجارية التي ستسهم في تنشيط الوجهة البحرية. وكشفت الشركة عن تخصيص ناد اجتماعي يحمل علامة تجارية، ليكون ملتقىً لسكان المشروع، ويضم صالة رياضية مجهزة بأحدث التقنيات، ومركزاً للأعمال، وقاعة متعددة الاستخدامات، ومنتجعاً صحياً، إلى جانب إتاحة الوصول إلى الشاطئ الخاص الممتد على مساحة 15 ألف متر مربع، على أن تكون هذه المرافق مشمولة ضمن رسوم الخدمات.

يتضمن برج «ذا بوينت» مجموعة من المرافق، تشمل مسبحاً لا متناهياً، ومسبحاً للأطفال، ومنطقة ألعاب مخصصة للصغار، ومرافق للشواء، ومساحات خارجية متعددة الاستخدامات، ومسطحات خضراء، فضلاً عن مدخل مخصص للقوارب عبر المارينا.



نسبة حجوزات المرحلة الأولى بلغت 70%

«بريق الرتاج» تطرح المرحلة الثانية من «أسياف» خلال شهر

أعلنت شركة بريق الرتاج خلال معرض «سيتي سكيب البحرين» إطلاق المرحلة الثانية من مشروع «أسياف» خلال الشهر المقبل.

وتتضمن المرحلة الثانية ما بين 20 و30 قطعة أرض إضافية، ضمن مخطط يضم نحو 100 وحدة سكنية، تشمل أراضي مطلة على حديقة ومخططات داخلية، وذلك استكمالاً للطرح الأولي الذي شمل نحو 20 قطعة أرض.

ويتميز مشروع «أسياف» الذي يقع بالقرب من جزر أمواج وبالتحديد من مجمع الأسرة ودور السينما ومختلف المرافق الخدمية، ويتضمن مخططه العام مشاريع سكنية وفندقاً ومباني سكنية، إلى جانب أراض تتراوح مساحاتها بين 700 و900 متر مربع، مع توافر الخدمات الأساسية.

وكشفت الشركة أن نسبة الحجوزات في مشروع «أسياف» بلغت نحو 70% من إجمالي الطرح الأولي. وتستعرض الشركة خلال مشاركتها في معرض سيتي سكيب مجموعة متنوعة من مشاريعها العقارية، إذ يقدم مشروع «مجموعة فلل الواجهة البحرية» ضمن مخطط «قرية رأس حيان»، خيارات سكنية راقية تستفيد من موقعها المطل على البحر والمقومات الطبيعية المحيطة به، مع التركيز على الخصوصية والراحة وجودة التصميم، لتوفير تجربة معيشية تجمع بين هدوء البيئة الساحلية ومتطلبات الحياة العصرية.

وتشمل الطروحات كذلك أراضي القناة المائية في «قرية رأس حيان»، التي تتيح للراغبين في التملك فرصة امتلاك أراض سكنية مطلة مباشرة على القناة المائية، وإمكانية تطوير مساكن خاصة تتناسب مع احتياجاتهم وتطلعاتهم، وفق المخططات والاشتراطات المعتمدة للمشروع. وإلى جانب هذه الطروحات، تستعرض «بريق الرتاج» المخطط العام لنادي راشد للفروسية وسباق الخيل، الذي أسهمت في إعداده بالتعاون مع شركة «WATG»، وذلك لتسليط الضوء على الرؤية المستقبلية للنادي ومكوناته الرئيسية، وإتاحة الفرصة للزوار والمستثمرين للتعرف على ما يتضمنه المخطط من فرص تطويرية واستثمارية.



سوليدرتي البحرين وديار المحرق تعلنان مبادرة استراتيجية لتغطية تأمينية متعددة السنوات

أعلنت شركة سوليدرتي البحرين، إحدى كبريات شركات التأمين في مملكة البحرين والشركة التابعة لمجموعة سوليدرتي القابضة، إطلاق مبادرة استراتيجية بالتعاون مع ديار المحرق، لتوفير تغطية تأمينية متعددة السنوات على العقارات لمشتري الوحدات السكنية التابعة للمطور العقاري.

ووقع الاتفاقية كلٌ من جواد محمد، الرئيس التنفيذي في شركة سوليدرتي، والمهندس أحمد علي العمادي، الرئيس التنفيذي لشركة ديار المحرّق، وذلك خلال معرض سيتي سكيب البحرين 2026، ويجمع هذا التعاون بين خبرات المؤسستين الرائدتين بهدف تيسير حصول مشتري العقارات على تغطية تأمينيّة طويلة الأجل ضمن رحلة شراء العقار.

وبموجب الاتفاقية، سيتمكن مشترو الوحدات العقارية من الاستفادة من حلول تأمينيّة مُصممة لحماية ممتلكاتهم من المخاطر المشمولة بالتغطية على مدى فترة زمنيّة أطول. وستتولى سوليدرتي البحرين تقديم خدماتها الواسعة في مجال التأمين، في حين ستعمل ديار المحرّق على تسهيل حصول المشترين على خيارات التغطية المناسبة ضمن إجراءات شراء العقار.

وإلى جانب حلول التأمين العقاري، تشكل مذكرة التفاهم إطارًا لتعزيز التعاون المشترك والمبادرات المتبادلة بين الجانبين. كما تشمل الاتفاقية تقديم باقات تفضيلية للمستأجرين وعملاء ديار المحرّق.

وتعليقًا على توقيع الاتفاقية، قال جواد محمد، الرئيس التنفيذي لشركة سوليدرتي: «تعكس هذه الاتفاقية حرصنا على بناء شراكات تواكب الاحتياجات المتطوّرة للمجتمعات السكنيّة في مملكة البحرين. امتلاك العقار يمثّل محطة مهمة في حياة الأفراد واستثمارًا كبيرًا في مستقبلهم في الوقت ذاته. ومن خلال تعاوننا مع ديار المحرّق، نعمل على تيسير حصول المشترين على حلول تأمينيّة فعّالة وطويلة المدى، بما يمكّنهم من الاستعداد بشكل أفضل لمواجهة الظروف غير المتوقّعة بمزيد من الثقة والاطمئنان».

وتعليقًا على توقيع مذكرة التفاهم، قال المهندس أحمد علي العمادي، الرئيس التنفيذي لشركة ديار المحرق: تأتي هذه الاتفاقية في إطار حرصنا على تعزيز القيمة المضافة التي نقدمها لعملائنا من خلال إتاحة حلول متكاملة تسهم في توفير تجربة سكنية أكثر أمانًا وراحة. ويُعد التعاون مع شركة سوليدرتي البحرين خطوة مهمة نحو تسهيل حصول ملاك الوحدات السكنية على حلول تأمين عقاري موثوقة وبأسعار تفضيلية، بما يعزز حماية استثماراتهم ويوفر لهم مزيدًا من الطمأنينة على المدى الطويل.



مسؤولو «التنمية الاقتصادية» و«السياحة» يطلعون على مشاريع «مراسي غاليريا» الحاصلة على «الرخصة الذهبية»

قامت نور بنت علي الخليف وزيرة التنمية المستدامة الرئيس التنفيذي لمجلس التنمية الاقتصادية، وفاطمة بنت جعفر الصيرفي وزيرة السياحة رئيس مجلس إدارة هيئة البحرين للسياحة والمعارض بزيارة لـ«مراسي غاليريا» في «مراسي البحرين»، وذلك في إطار اللقاءات المستمرة مع المستثمرين الاستراتيجيين في مملكة البحرين.

وسلطت الزيارة الضوء على ما يحققه مشروعا «مراسي غاليريا» و«بناء البحرين» اللذان يحظيان بدعم «الرخصة الذهبية»، من تقدم ملموس يعكس نمو الاستثمار في قطاعي السياحة والعقارات في المملكة.

وقد حصل مشروع «مراسي غاليريا»، الذي طورته شركة «إيجل هيلز ديار»، على «الرخصة الذهبية» تقديراً لمساهمته في تعزيز مقومات السياحة وتجارة التجزئة والترفيه في مملكة البحرين. ويُعتبر «مراسي غاليريا» الذي افتُتح رسمياً في فبراير 2024 أول مركز تسوق شاطئي في المنطقة، ويضم مجموعة متنوعة من العلامات التجارية العالمية، إلى جانب



توفيره خيارات متنوعة للمطاعم والأنشطة الترفيهية. وقد مثل افتتاحه علامة فارقة في تطوير «مراسي البحرين»، حيث يوفر وجهة جديدة للمقيمين والزوار، ويُسهم في الوقت ذاته في إثراء المشهد السياحي في المملكة.

أما المشروع الثاني الحاصل على «الرخصة الذهبية» فهو «بناء البحرين»، وهو يمثل شراكة عقارية بين مملكة البحرين ودولة الإمارات العربية المتحدة تقودها شركة «إيجل هيلز»، وهي المطور الرئيسي الذي يتخذ من أبوظبي مقراً له. وتسهم «بناء البحرين» في تطور المشهد العمراني في المملكة، وتدعم إنشاء مجمعات سكنية ووجهات عصرية من خلال مشاريعها في مجالي البنية التحتية والتطوير العقاري. كما تشهد أعمال التطوير العقاري حالياً في مختلف أنحاء المملكة تقدماً ملحوظاً مما يترجم الخطط والطموحات نحو تحقيق التنمية المستدامة والتحديث.

وفي هذا السياق صرّح المهندس طارق نور المدير العام لشركة «بناء البحرين» المدعومة من «إيجل هيلز» قائلاً:

«نحن ممتنون لهذه الزيارة، ونقدر لهما الدعم المستمر الذي نتلقاه من مجلس التنمية الاقتصادية ومن وزارة السياحة، ولقد أسهمت «الرخصة الذهبية» في تعزيز تقدم مشاريعنا في المملكة، ونحن نؤكد التزامنا المستمر بتطوير وجهات تُسهم في نمو قطاعي السياحة والعقارات في مملكة البحرين».

يُذكر أن «الرخصة الذهبية» التي أُطلقت في أبريل 2023، تهدف إلى جذب الاستثمارات الاستراتيجية المحلية والدولية إلى مملكة البحرين من خلال تقديم مجموعة من المزايا والدعم الحكومي الميسّر للمشاريع المؤهلة.

وتشمل المزايا تسهيل الوصول إلى الخدمات الحكومية والبنية التحتية والمرافق، إلى جانب تبسيط الإجراءات المتعلقة بالمتطلبات التنظيمية والتراخيص. ويشترط لحصول المشاريع على هذه الرخصة تحقيقها أحد أمرين: إما أن يوفر المشروع ما لا يقل عن 500 فرصة عمل، وإما أن يتجاوز حجم الاستثمار فيه 50 مليون دولار أمريكي، مع المساهمة في الوقت ذاته في التنمية الاقتصادية للمملكة.

كانو: رعاية ولي العهد رئيس الوزراء للمعارض الدولية تعزز تنافسية الاقتصاد الوطني

أكد نبيل خالد كانو، رئيس غرفة تجارة وصناعة البحرين، أن تفضل صاحب السمو الملكي الأمير سلمان بن حمد آل خليفة، ولي العهد رئيس مجلس الوزراء، برعاية افتتاح معارض سيتي سكيب البحرين والجواهر العربية والعطور العربية 2026، يجسد ما يحظى به القطاع الخاص البحريني من دعم واهتمام متواصل، ويعكس حرص الحكومة الموقرة على تعزيز مقومات النمو الاقتصادي وتنويع الفرص الاستثمارية، في ظل المسيرة التنموية الشاملة بقيادة حضرة صاحب الجلالة الملك حمد بن عيسى آل خليفة، ملك البلاد المعظم.

وأوضح كانو أن مضامين حديث سمو ولي العهد رئيس مجلس الوزراء بشأن تطوير القطاعات الاقتصادية الواعدة واستقطاب الاستثمارات وتوسيع مجالات الشراكة تنسجم مع تطلعات القطاع الخاص البحريني نحو اقتصاد أكثر تنوعًا وتنافسية، مؤكدًا أن استمرار تنظيم هذه المعارض واستقطابها لكبرى الشركات والمؤسسات الإقليمية والدولية يعكس جاذبية البيئة الاقتصادية والاستثمارية للمملكة.

وأشار رئيس الغرفة إلى أن القطاع العقاري يمثل إحدى الركائز المهمة للنمو الاقتصادي، لما يرتبط به من أنشطة تجارية وصناعية وتمويلية وخدمية، لافتًا إلى أن معرض سيتي سكيب البحرين يشكل منصة فاعلة



○ نبيل كانو.

للتعريف بالفرص الاستثمارية والمشروعات العقارية النوعية، وبناء الشراكات بين المطورين والمستثمرين، واستقطاب رؤوس الأموال، بما يدعم استدامة نمو القطاع ويعزز مساهمته في الناتج المحلي الإجمالي.

وفيما يتعلق بمعرضي الجواهر العربية والعطور العربية، أكد كانو أن نجاحهما المتواصل يعكس المكانة التجارية المتميزة لمملكة البحرين، وما تمتلكه من إرث عريق وخبرات راسخة في تجارة الذهب واللؤلؤ والمجوهرات والعطور، مشيرًا إلى أهمية استثمار هذه المنصات في إبراز المنتجات البحرينية، وتعزيز حضورها في الأسواق الخارجية، وتمكين المؤسسات الوطنية، ولا سيما الصغيرة والمتوسطة، من بناء علاقات تجارية جديدة وتوسيع قاعدة أعمالها.

وأضاف أن الأهمية الاقتصادية للمعارض الدولية تتجاوز نطاق القطاعات التي تستهدفها، إذ تمتد آثارها إلى قطاعات التجزئة والضيافة والنقل والخدمات اللوجستية وغيرها من الأنشطة المساندة، فضلًا عن دورها في إيجاد فرص العمل وتنشيط الحركة التجارية والسياحية، الأمر الذي يجعل صناعة المعارض والمؤتمرات إحدى الأدوات الفاعلة لتحقيق التنويع الاقتصادي.

ونوه كانو بالإمكانات المتقدمة التي يوفرها مركز البحرين العالمي للمعارض، وما يمثله من إضافة استراتيجية للبنية التحتية الاقتصادية والسياحية للمملكة، مؤكدًا أهمية البناء على هذه المقومات لاستقطاب المزيد من الفعاليات الدولية المتخصصة، وتعظيم العائد الاقتصادي منها، وتوسيع نطاق مشاركة المؤسسات البحرينية في تنظيمها والاستفادة من الفرص التي تتيحها.

واختتم كانو تصريحه بتأكيد حرص غرفة تجارة وصناعة البحرين على مواصلة التعاون مع الجهات الحكومية والمؤسسات المعنية لتطوير القطاعات الاقتصادية الواعدة، وتعظيم استفادة مجتمع الأعمال من الفرص الاستثمارية والتجارية، وترجمة ما تتيحه هذه المعارض من فرص إلى شراكات ومشروعات مستدامة، بما يعزز مساهمة القطاع الخاص في مسيرة التنمية الاقتصادية للمملكة.

مذكرة تفاهم بين «المساحة والتسجيل العقاري» و«المسار» لتعزيز خدمات المسح البحري للمطورين

وقع جهاز المساحة والتسجيل العقاري مذكرة تفاهم مع مجموعة المسار البحرية، وذلك خلال مشاركته في معرض «سيتي سكيب البحرين 2026»، بهدف توسيع استفادة المطورين العقاريين والمستثمرين من خدمات المسح البحري والمسح الهيدروغرافي، وتعزيز توظيف البيانات البحرية الدقيقة في تخطيط وتنفيذ المشاريع.

وأكد ناجي سبت سالم مدير عام المساحة في جهاز المساحة والتسجيل العقاري أن المذكرة تستهدف الجمع بين الخبرات الفنية التي يمتلكها الجهاز في مجال المسح البحري، وخبرات مجموعة المسار في تطوير الأعمال وخلق الفرص الاستثمارية والتسويق، بما يسهم في التعريف بالخدمات المتاحة وتوسيع نطاق الاستفادة منها، إلى جانب البحث عن فرص جديدة لتطوير هذه الخدمات وتسويقها للمطورين والمستثمرين.

وأوضح أن دور الجهاز يتمثل في توفير بيانات ومعلومات مساحية دقيقة وموثوقة تشكل أساساً لاتخاذ القرارات المتعلقة بالمشاريع البحرية، بدءاً من تقييم المواقع وإعداد الدراسات، وصولاً إلى مراحل التصميم والتنفيذ، سواء للموانئ أو المرافئ أو الممرات البحرية أو مختلف منشآت البنية التحتية المرتبطة بالبحر.

وأشار إلى أن إدارة المسح البحري التابعة للجهاز تمتلك خبرات وإمكانات فنية متقدمة، من أبرزها سفينة المسح البحري «2050»، المجهزة بتقنيات متطورة لقياس الأعماق وإعداد الخرائط البحرية وتصوير قاع البحر، ورصد التيارات البحرية والمد والجزر، فضلاً عن تحديد طبيعة الرواسب البحرية.

وأضاف أن هذه البيانات تمثل عنصراً أساسيا في تخطيط



المشاريع البحرية، بما فيها مشاريع الواجهات البحرية والجزر والمراسي والبنية التحتية البحرية، إذ تساعد المطورين على تقييم مدى ملاءمة المواقع وتحديد المتطلبات الفنية والتصميمية للمشاريع قبل البدء في تنفيذها.

ولفت إلى أن دور إدارة المسح البحري لا يقتصر على مرحلتي التخطيط والتصميم، بل يمتد إلى متابعة التنفيذ والتحقق من مدى مطابقة الأعمال للمواصفات الفنية المعتمدة، من خلال إجراء المسوحات اللازمة للتأكد من التزام المقاولين بالمتطلبات المحددة.

وضرب مثالاً على ذلك بأعمال تجريف القنوات البحرية، حيث يتولى المختصون في إدارة المسح البحري التحقق من مطابقة الأعماق والأعمال المنفذة للتصاميم والمواصفات المتفق عليها.

وأكد أن المذكرة تتيح الاستفادة من الخبرات الوطنية البحرينية المتخصصة في مجال المسح البحري على نطاق أوسع، وتعزز إتاحة البيانات والخدمات المساحية للمطورين منذ المراحل الأولى للمشاريع، بما يدعم جودة التخطيط ويرفع كفاءة تنفيذ المشاريع البحرية في المملكة.

«العرين القابضة» تطرح فلل «تلال العرين» بخصومات خاصة ومقدم يبدأ من 10 آلاف دينار

أكدت إيمان المناعي المدير التنفيذي ورئيس قسم المبيعات والتسويق في شركة العرين القابضة، أن مشاركة الشركة في معرض «سيتي سكيب البحرين 2026» تأتي لاستعراض مشروع العرين المتكامل، الذي يجمع بين السياحة والضيافة والترفيه والسكن، ويضم مجموعة من المشاريع القائمة وأخرى قيد التطوير، في إطار خطة الشركة لتعزيز مكانة المنطقة كوجهة متكاملة.



○ إيمان المناعي.

وأوضحت المناعي أن مشروع العرين يضم وجهات ومشاريع متنوعة، من بينها «جنة دلمون المفقودة» ومشاريع الضيافة التابعة لمجموعة «ريكسوس» الفندقية، التي بدأت أعمالها في تركيا ثم توسعت إلى مصر، وصولا إلى البحرين، حيث تستعد المجموعة لافتتاح مشاريعها الفندقية والشقق الفندقية خلال العام المقبل.

وأضافت أن الشركة تسوق حالياً مشروع «تلال العرين»، الذي يوفر فللاً سكنية تتيح للمشترين تملك الأراضي والحصول على وثائق الملكية، مشيرة إلى أن المرحلة الأولى من المشروع من المقرر تسليمها بنهاية الربع الأول من عام 2027.

وكشفت عن تخصيص ميزة لزوار معرض «سيتي سكيب»، تتمثل في تنظيم زيارات يومية لموقع المشروع، لتمكين العملاء من معاينة الفلل على الطبيعة والاطلاع على الوحدات الجاهزة واختيار ما يناسب احتياجاتهم.

وأشارت إلى أن الشركة تقدم عروضاً خاصة لزوار المعرض، تشمل خصومات على الفلل، مع مقدم يبدأ من 10 آلاف دينار، وخطط سداد ميسرة تصل مدتها إلى 10 سنوات، بما يتيح خيارات متنوعة للراغبين في التملك والاستثمار.

ولفتت المناعي إلى أن مزايا التملك في مشروع «تلال العرين» لا تقتصر على الوحدة السكنية، بل تمتد لتشمل مجموعة من الامتيازات الحصرية لملاك المشروع في مختلف وجهات المجموعة، بما في ذلك فنادق «رافلز» والمطاعم و«جنة دلمون المفقودة»، فضلاً عن مزايا خاصة للعائلات والأطفال.

وأكدت أن المشروع يوفر فرصة للتملك ضمن مجتمع متكامل، يستفيد فيه السكان من تنوع المرافق والخدمات السياحية والترفيهية والفندقية، بما يعزز القيمة المضافة للتجربة السكنية.

بقيمة 14 مليون دولار

«العرين للتطوير» توقع مع «يوكو للهندسة» عقداً لاستكمال البنية التحتية في العرين

وقّعت شركة العرين للتطوير خلال معرض «سيتي سكيب البحرين 2026» عقداً بقيمة 14 مليون دولار أمريكي مع شركة يوكو للهندسة ذ.م.م، إحدى شركات مجموعة بدر أحمد كيكسو، لتنفيذ أعمال الطرق والبنية التحتية المتبقية في مخطط العرين الرئيسي. وستربط هذه الأعمال المناطق السكنية والفندقية والمتعددة الاستخدامات في الوجهة، بما فيها «عرين بوليفارد» ومشروع «تلال» و«فندق ركسوس العرين».

وتشمل الأعمال إنشاء الطرق المتبقية إلى جانب الأعمال المدنية والكهروميكانيكية المرتبطة بها، على أن تُنجز خلال 12 شهراً.

وسيوفر استكمال هذه الأعمال الطرق والخدمات اللازمة للمشاريع المقبلة في العرين، بما يخدم المستثمرين والسكان والزوار، ويعزز جاهزية الوجهة لمرحلتها التالية من النمو.



وبهذه المناسبة، قالت الدكتورة أحلام زينل، الرئيس التنفيذي لشركة العرين للتطوير: «تمثل البنية التحتية الأساس الذي تقوم عليه كل وجهة متميزة. ويشكّل توقيع هذا العقد خلال معرض سيتي سكيب البحرين محطة مهمة في استكمال مخطط العرين الرئيسي. وسيمنح إنجاز الطرق والخدمات المتبقية خلال اثني عشر شهراً مشاريعنا السكنية والفندقية والمتعددة الاستخدامات الربط الذي تحتاجه».

وقال حسن بدر كيكسو، المدير في شركة يوكو للهندسة: «نعتز بالثقة التي أولتنا إياها العرين للتطوير لتنفيذ هذه الأعمال. ومع انطلاق العمل في الموقع، نتطلع إلى إنجاز أعمال البنية التحتية المتبقية بأمان ووفق أعلى معايير الجودة وضمن الجدول الزمني المحدد، مع دخول العرين مرحلتها التالية من النمو».

إنفراكورب: «سيتي سكيب البحرين» منصة استراتيجية للتواصل مع المستثمرين

أكد طلال المحروس الرئيس التنفيذي لـ«انفراكورب» أن مشاركة الشركة في معرض «سيتي سكيب البحرين 2026» تمثل منصة استراتيجية للتواصل المباشر مع المستثمرين والعملاء والشركاء، واستعراض المشاريع العقارية الحالية والمستقبلية، وتعزيز العلاقات مع مختلف الأطراف في القطاع العقاري.

وأوضح أن استراتيجية الشركة تركز على تطوير مشاريع عقارية متكاملة ومتعددة الاستخدامات، توفر وجهات متكاملة تجمع بين



○ طلال المحروس.

الضيافة والوحدات السكنية والمطاعم والمرافق الترفيهية، بما يسهم في تقديم تجارب متكاملة للسكان والزوار.

وأشار إلى أن الشركة تستعرض خلال المعرض مجموعة من أبرز مشاريعها، من بينها مشروع «الأمواج ميليا بيتش فرونت»، ومشروع «مارينا باي» الذي يضم علامات تجارية ومرافق متنوعة، من بينها مطاعم «نوبو»، إلى جانب مشروع «ريكسوس العرين» الذي يتضمن مشروعاً متكاملاً ومدينة ترفيهية، فضلاً عن مشروع «كمبينسكي هاربور هايتس».



وأضاف أن المعرض يشكل فرصة مهمة للتعريف بهذه المشاريع والتواصل مع المهتمين بالاستثمار العقاري، مؤكداً حرص الشركة على تقديم عروض خاصة لعملائها وزوار جناحها خلال فترة المعرض.

بحرين مارينا: إنجاز أكثر من 90% من المشروع وتسليم الشقق في الربع الأول من 2027

أكد علي حاجي مدير قسم المبيعات والتأجير في شركة بحرين مارينا، أن مشاركة الشركة في معرض «سيتي سكيب البحرين 2026» تمثل فرصة لتعريف الزوار والمستثمرين بمشروع «بحرين مارينا»، واستعراض مميزاته باعتباره مشروعاً عقارياً متكاملاً على الواجهة البحرية في قلب العاصمة المنامة.

وأوضح حاجي أن المشروع لا يقتصر على الوحدات السكنية، بل يضم مجموعة متكاملة من المرافق والخدمات، تشمل الشقق السكنية الفاخرة والمطاعم والمقاهي والمساحات الترفيهية، بما يوفر تجربة سكنية واستثمارية متكاملة.

وأشار إلى أن المشروع يتكون من 274 شقة سكنية تلبي احتياجات الراغبين في السكن أو الاستثمار، لافتاً إلى أن نسبة الإنجاز تجاوزت 90%، فيما تستهدف الشركة تسليم جميع الشقق خلال الربع الأول من عام 2027.

وكشف حاجي عن طرح عروض خاصة لزوار معرض «سيتي سكيب البحرين 2026»، تتضمن خطة سداد مرنة تبدأ بدفع 10% عند توقيع العقد، و10% عند استلام الشقة، فيما يتم سداد النسبة المتبقية البالغة 80% على مدى 7 سنوات بعد التسليم.

وأضاف أن الشركة تقدم عروضاً إضافية لعدد محدد من الوحدات السكنية، تشمل تحمل رسوم الخدمات مدة سنتين، أو الحصول على دراجة مائية «جيت سكي» عند شراء وحدة سكنية، وذلك ضمن العروض الخاصة بالمعرض.

ولفت إلى أن مشاركة الشركة بالتزامن مع مجلس التنمية الاقتصادية تتيح للزوار فرصة التعرف على مزايا الإقامة الذهبية في مملكة البحرين، وما توفره من مزايا للمستثمرين والراغبين في الاستقرار بالمملكة.

ودعا حاجي الزوار إلى زيارة جناح الشركة في القاعة رقم 1 بمركز البحرين العالمي للمعارض، للتعرف على تفاصيل المشروع والوحدات المتاحة والعروض الخاصة بالمعرض.





العدد (17778) - السنة الحادية والخمسون - الأربعاء 15 جمادى الآخرة 1448هـ - 25 نوفمبر 2026م

www.akhbar-alkhaleej.com

«البحرين الوطني» يحصد جائزتي «التميز في الجودة» لعام 2025 من جي بي مورغان



حصد بنك البحرين الوطني جائزتيّ «التميز في الجودة» لعام 2025 من بنك جي بي مورغان. ويأتي ذلك تقديرًا لأدائه المتميّز ضمن مجاليّ المقاصة بالدولار الأمريكي والمقاصة العالمية. وقد حقق البنك معدل معالجة مباشرة بنسبة 99.85% لمدفوعات «MT103» في كلتا الفئتين، مما يعكس مستويات عالية من الدقة والكفاءة في عمليات معالجة المدفوعات. ويعكس هذا الإنجاز تركيز البنك المستمر على تعزيز قدراته التشغيلية، وبنيته التحتية الخاصة بالمدفوعات.

وفي تعليقه على هذا الإنجاز، صرّح علي عبدالكريم رئيس تنفيذي للمجموعة - الخدمات المصرفية للمؤسسات والشركات في بنك البحرين الوطني قائلًا: «تقف هذه الجوائز شاهدًا على التزام فريق العمل باتباع أعلى المعايير عند تنفيذ جميع المدفوعات الدولية. إن تحقيق معدل معالجة مباشرة بنسبة 99.85% يعكس مساعينا لتلبية تطلعات عملائنا فيما يتعلق بتقديم خدمات سريعة ومُعتمدة، وذلك بفضل متانة الضوابط المتبعة، وقوة البُنية التحتية للمدفوعات. ونحن فخورون للغاية بهذا التكريم المرموق ضمن مجال المقاصة العالمية، وسنواصل الاستثمار في القدرات التي تدعم أعمال عملائنا عبر الحدود». ويأتي هذا التكريم ضمن إطار تركيز بنك البحرين الوطني على تطوير قدراته في مجال معالجة المدفوعات. فمن خلال تنمية إمكاناته التقنية، والحفاظ على معايير تشغيلية صارمة، فإنه يواصل تعزيز خدمات المدفوعات الدولية، بما يتماشى مع المتطلبات المتغيرة للشركات والمؤسسات المالية عبر الأسواق الإقليمية والعالمية.



وزير المالية يلتقي سفيرة اليابان بمناسبة انتهاء فترة عملها

أكد الشيخ سلمان بن خليفة آل خليفة، وزير المالية والاقتصاد الوطني، عمق علاقات الصداقة التي تربط مملكة البحرين واليابان الصديقة، وما تستند إليه من شراكةٍ راسخة وتعاون مثمر في مختلف المجالات، ولا سيما المجالين المالي والاقتصادي، مشيراً إلى أهمية مواصلة تعزيز أوجه التعاون والعمل المشترك، والدفع بها نحو آفاقٍ أرحب، بما يدعم الأهداف المشتركة.

جاء ذلك لدى لقائه أوكاي أساكو، سفيرة اليابان لدى مملكة البحرين، بمناسبة انتهاء فترة عملها سفيرة لبلادها لدى المملكة، حيث أشاد بالجهود الطيبة التي بذلتها السفيرة طوال فترة عملها، وإسهاماتها في تعزيز وتنمية العلاقات الثنائية بين مملكة البحرين واليابان، متمنياً لها دوام التوفيق والنجاح في مهامها المقبلة.

من جانبها، أعربت سفيرة اليابان لدى مملكة البحرين عن خالص شكرها وتقديرها لوزير المالية والاقتصاد الوطني على ما يوليه من حرص واهتمام لتعزيزٍ العلاقات الثنائية بين مملكة البحرينِ واليابان، متمنيةً لمملكة البحرين دوام التقدم والازدهار.

اتفاقية بين بابكو إنرجيز و«إم بي لخدمات البترول» لصيانة الآبار ودعم العمليات البرية مدة خمس سنوات

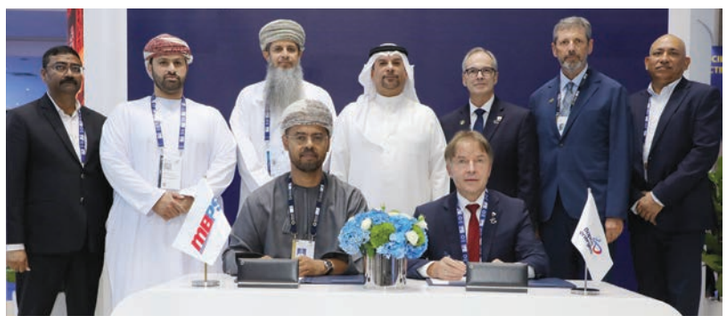

أعلنت بابكو إنرجيز، مجموعة الطاقة المتكاملة التي تقود أمن الطاقة واستدامتها للأجيال القادمة في مملكة البحرين، توقيع عقد مدته خمس سنوات مع شركة «إم بي لخدمات البترول»، لتقديم خدمات صيانة الآبار ودعم العمليات البرية في حقل البحرين.

وستُسهم هذه الخطوة في تعزيز جهود تحسين الإنتاج والمحافظة على سلامة الآبار وتطوير الحقول، وذلك من خلال تشغيل أجهزة صيانة آبار حديثة بقدرات 550 – 750 حصاناً، إلى جانب الاستعانة بكوادر تشغيلية ذات خبرة، كما سيعزز الأسطول الموسّع قدرة بابكو للاستكشاف والانتاج على تقديم الخدمات الحيوية للآبار ودعم العمليات التشغيلية المستمرة في القطاع.

وقّع الاتفاقية كل من يوهان بلاينينغر الرئيس التنفيذي لشركة بابكو للاستكشاف والانتاج، والدكتور سالم الحارثي الرئيس التنفيذي لشركة «إم بي لخدمات البترول»، بحضور عدد من كبار المسؤولين من الجانبين.

وأكد مارك توماس الرئيس التنفيذي لمجموعة بابكو إنرجيز أن حقل البحرين يعد أحد الأصول الوطنية الاستراتيجية ومساهماً مهماً في قطاع الطاقة بالمملكة، ويتطلب تطويره المستمر تنفيذاً فاعلاً ومرتكزات تشغيلية قوية، وهذه الخطوة من شأنها أن تسهم في ضمان امتلاك بابكو للاستكشاف والانتاج القدرات اللازمة لتنفيذ الأنشطة الحقلية المطلوبة للحفاظ على الأداء ودعم أولويات الطاقة طويلة الأمد لمملكة البحرين.

بدوره، أضاف يوهان بلاينينغر الرئيس التنفيذي لشركة بابكو للاستكشاف والانتاج: «يُعد التنفيذ الفاعل لأنشطة صيانة الآبار والتدخل فيها أمراً أساسياً للحفاظ على أداء الحقل وتعزيز متطلباتنا التشغيلية، ومن خلال زيادة الطاقة الاستيعابية المتاحة لأجهزة صيانة الآبار، يعزز هذا العقد قدرتنا على تقديم الخدمات الحيوية للآبار والاستجابة بكفاءة للمتطلبات التشغيلية في مختلف أنحاء حقل البحرين».

من جانبه، صرح الدكتور سالم الحارثي الرئيس التنفيذي لشركة «إم بي لخدمات البترول» قائلاً: «لقد اكتسبت فرق عملنا في مملكة البحرين سمعة قوية بفضل تنفيذها لعمليات صيانة وإصلاح الآبار بكفاءة وموثوقية عالية ومعايير سلامة صارمة؛ وتأتي هذه الاتفاقية لتؤكد الثقة التي توليها شركة بابكو للاستكشاف والإنتاج لأدائنا، حيث إننا وعلى مدى السنوات الخمس المقبلة، سنعمل بشكل وثيق معهم لتقديم خدمات الآبار التي يعتمد عليها برنامج عملها، مع التركيز بشكل راسخ على تحقيق التميز التشغيلي».

لجنة تكافؤ الفرص في «المالية» تعقد اجتماعها الدوري الرابع لهذا العام



عقدت لجنة تكافؤ الفرص بوزارة المالية والاقتصاد الوطني اجتماعها الدوري الرابع لعام 2026، برئاسة الدكتور فيصل عيسى حماد الوكيل المساعد للتنافسية والمؤشرات الاقتصادية بالوزارة، وبمشاركة أعضاء اللجنة.

وناقشت اللجنة خلال الاجتماع عددًا من الموضوعات المدرجة على جدول الأعمال، من بينها استعراض مستجدات أعمال اللجنة ومبادراتها في مجال تكافؤ الفرص، إلى جانب بحث الترتيبات والاستعدادات للاحتفال بيوم المرأة البحرينية، الذي يصادف الأول من ديسمبر من كل عام، ومناقشة الفعاليات والمقترحات المزمع تنفيذها بهذه المناسبة، بما يسهم في إبراز إنجازات المرأة البحرينية وتسليط الضوء على دورها وإسهاماتها في مختلف القطاعات.

كما تم استعراض التقرير السنوي لأعمال اللجنة، ومناقشة الخطط والبرامج المقترحة للفترة المقبلة، والمبادرات الرامية إلى تحقيق التوازن بين الجنسين، بما يعزز مواصلة توفير بيئة عمل داعمة لمبدأ تكافؤ الفرص.

جائزة استثنائية من «الكنز» بانتظار أحد العملاء ضمن سحب نوفمبر

«إلى» يمنح عملاءه فرصة الفوز بسيارة Range Rover Vogue HSE 2027

يحظى عملاء «الكنز» بفرصة الفوز بجائزة استثنائية خلال شهر نوفمبر، حيث تنتظر سيارة Range Rover Vogue HSE 2027 أحد الفائزين المحظوظين.

ويواصل حساب «الكنز» تشجيع ثقافة الادخار من خلال منح العملاء فرصاً للفوز بجوائز مميزة، إلى جانب تعزيز عادات الادخار لديهم عبر أحد أكثر حسابات التوفير تميزاً لدى بنك «إلى».

وسيُقام السحب على جائزة نوفمبر في 12 يناير 2027، حيث سيفوز عميل واحد بسيارة Range Rover Vogue HSE 2027، التي تتميز بطلاء خارجي باللون الأبيض اللؤلؤي وسقف أسود، إلى جانب مقصورة داخلية راقية بمقاعد من الجلد باللون العنابي الداكن، في مزيج يجمع بين الأناقة والراحة.

ويمكن للعملاء المشاركة في السحب من خلال فتح حساب «الكنز» والإيداع فيه عبر تطبيق بنك «إلى». ويحصل العملاء على فرصة واحدة لدخول السحب مقابل كل 50 ديناراً بحرينياً يتم الاحتفاظ بها في الحساب، وتزداد فرصهم في الفوز كلما زادت مدخراتهم.

ويُعد 30 نوفمبر 2026 آخر موعد للإيداع للتأهل إلى سحب جائزة نوفمبر، على أن يتم الاحتفاظ بالمبلغ طوال شهر ديسمبر 2026 للمشاركة في السحب.

وقال عمار عبدالرحمن مدير خدمات الودائع والحسابات لدى بنك «إلى»: «مع اقتراب ختام عام آخر ناجح لحساب الكنز، يسعدنا أنّ نقدم لعملائنا جائزة تعكس مستوى التميز والطموح الذي أصبح البرنامج معروفاً به. ويواصل الكنز تشجيع العملاء على تبني عادات ادخارية إيجابية من خلال ربط الادخار بفرص مجزية للفوز بجوائز يمكن أن تُحدث فرقاً حقيقياً في حياتهم».



○ عمار عبدالرحمن.

وعلى مدار عام 2026، أتاح «الكنز» للعملاء فرصاً للفوز بمجموعة من الجوائز النقدية وجوائز أسلوب الحياة المميزة، بما يعكس التزام بنك «إلى» بتقديم تجارب مصرفية تفاعلية تتمحور حول تطلعات العملاء.



بنك الكويت الوطني - البحرين يستقبل الدفعة الأولى من برنامج «قيادة»



أعلن بنك الكويت الوطني – البحرين استقبال الدفعة الأولى من برنامج «قيادة»، والتي تضم 20 من الخريجين والخريجات البحرينيين الطموحين، لبدء رحلة تدريبية وتطويرية تمتد ستة أشهر، وتهدف إلى إعداد جيل جديد من القيادات المصرفية الوطنية القادرة على الإسهام في مستقبل القطاع المالي بالمملكة.

ويأتي ذلك بعد الإطلاق الناجح للبرنامج في وقت سابق من هذا العام، ضمن جهود البنك المتواصلة للاستثمار في الكفاءات البحرينية الشابة وتطويرها. ويُعد برنامج «قيادة» إحدى المبادرات الاستراتيجية التابعة لأكاديمية بنك الكويت الوطني، حيث صُمم لتزويد المشاركين بالمعرفة المصرفية المتخصصة، والمهارات العملية، والقدرات القيادية اللازمة للنجاح في بيئة مصرفية متسارعة التطور.

ويقدم البرنامج تجربة تطويرية شاملة تجمع بين التدريب الأكاديمي والعملي، والتنقل الوظيفي بين مختلف الإدارات المصرفية، والإرشاد المهني، وخطط التطوير الفردية القائمة على الأداء، بما يتيح للمشاركين بناء فهم متكامل للقطاع المصرفي واكتساب الخبرات اللازمة لتطوير مساراتهم المهنية.

ويمثل انطلاق هذه الدفعة الأولى خطوة مهمة في إطار التزام بنك الكويت الوطني – البحرين بدعم جهود البحرنة والمساهمة في إعداد كوادر مصرفية وطنية مؤهلة قادرة على قيادة مستقبل القطاع المالي.

وبهذه المناسبة، قال علي فردان، الرئيس التنفيذي لبنك الكويت الوطني – البحرين: «نفخر باستقبال أول دفعة من المشاركين في برنامج «قيادة»، الذي يعكس التزامنا الراسخ بتنمية الكفاءات الوطنية البحرينية. إن الاستثمار في الشباب البحريني يمثل استثماراً في مستقبل القطاع المالي والمصرفي في المملكة، ونتطلع إلى تمكين المشاركين من اكتساب المهارات والخبرات التي تؤهلهم ليكونوا قادة المستقبل وصناع النجاح في هذا القطاع الحيوي».

من جانبها، قالت دلال حسين، نائب أول للرئيس ورئيس الموارد البشرية والشؤون الإدارية: «تم تصميم برنامج «قيادة» ليمنح المشاركين تجربة تطويرية متكاملة تجمع بين المعرفة النظرية والتطبيق العملي، بما يسهم في صقل مهاراتهم التقنية وتعزيز قدراتهم القيادية. ونحن على ثقة بأن هذه المجموعة المتميزة من الشباب البحريني ستستفيد من هذه التجربة لتطوير إمكاناتها وتحقيق طموحاتها المهنية».

وفي تعليقها على انضمامها إلى البرنامج، قالت منيرة راشد، إحدى المنتسبات إلى الدفعة الأولى: «يعد الانضمام إلى برنامج «قيادة» فرصة فريدة لبناء أساس قوي لمسيرتي المهنية في القطاع المصرفي. ويمنحني البرنامج إمكانية التعلم من نخبة من الخبراء والتعرف على مختلف جوانب العمل المصرفي، إلى جانب تطوير المهارات التي ستساعدني على تحقيق أهدافي المهنية. وأنا ممتنة لهذه الفرصة التي يوفرها بنك الكويت الوطني – البحرين لدعم الشباب البحريني وتمكينه».

مجموعة البركة تدعم أكثر من 5 آلاف شخص في ثماني دول ضمن «يوم البركة» لتعزيز الأمن الغذائي



احتفت مجموعة البركة ووحداتها المصرفية بالنسخة الخامسة من يوم البركة السنوي، بمبادرات لتعزيز الأمن الغذائي ودعم الفئات الأكثر احتياجاً. وشارك في هذه المبادرات 171 موظفاً متطوعاً في ثماني دول، واستفاد منها أكثر من 5 آلاف شخص، دعماً للهدف الثاني من أهداف الأمم المتحدة للتنمية المستدامة، المتمثل في «القضاء التام على الجوع»، جمعت مبادرات هذا العام بين تقديم المساعدات الغذائية ودعم مصادر الغذاء والدخل المستدامة. كما شجعت على العمل التطوعي والمشاركة المجتمعية بين الموظفين، بما ينسجم مع قيم العمل المصرفي الإسلامي.

وشملت المبادرات ما يلي:

البحرين: استُهلت المبادرة في المقر الرئيسي للمجموعة بعرض قدمته جمعية حفظ النعمة، تضمن إحصاءات لافتة حول حجم هدر الطعام في البحرين وأثره. وشارك 22 متطوعاً من مجموعة البركة وبنك البركة الإسلامي في البحرين في تجهيز 80 صندوقاً غذائياً عائلياً، تم توزيعها على الأسر المحتاجة، ليستفيد منها 573 شخصاً.

باكستان: قدم بنك البركة (باكستان) المحدود الدعم الغذائي مدة 45 يومًا لعدد 168 طفلاً من الأيتام والفئات الأكثر احتياجاً في دار «الخدمة أغوش» في كراتشي، بمشاركة 11 موظفاً متطوعاً في أنشطة تفاعلية وتناول وجبة مع الأطفال.

جنوب إفريقيا: شارك 74 موظفاً متطوعاً من بنك البركة المحدود في تجديد مرافق تقديم الطعام وتقديم الوجبات الغذائية إلى المحتاجين، بالتعاون مع مؤسسات غير ربحية في ديربان وكيب تاون وغوتنغ، ليستفيد منها 1250 شخصاً.

مصر: وفر بنك البركة مصر 50 قارب صيد مجهزة بالكامل لصالح 50 صياداً، بالتعاون مع مؤسسة صناع الخير للتنمية، لدعم مصادر الغذاء والدخل المستدامة. وشارك في المبادرة 3 موظفين متطوعين، واستفاد منها 250 شخصاً.

سوريا: نظم بنك البركة سوريا فعالية في دار لحن الحياة للأيتام، تضمنت تقديم الوجبات والألعاب التفاعلية والأنشطة الترفيهية، بمشاركة 15 موظفاً متطوعاً، واستفاد منها 155 طفلاً.

تركيا: نظم بنك البركة التركي للمشاركة وجبة جماعية لعدد 1350 شخصاً من المتضررين من الزلزال والفئات المحتاجة في كهرمان مرعش، بالتعاون مع جمعية «إيليك هاريتاسي» للتعليم والتضامن، إلى جانب أنشطة ترفيهية، بمشاركة 25 موظفاً متطوعاً.

تونس: تعاون بنك البركة تونس مع جمعية «Unis pour l'Humanité – Universelle» لتقديم وجبات غذائية لعدد 100 شخص من الفئات الأكثر احتياجاً في يوم البركة، وتوفير المواد الغذائية اللازمة لإعداد الوجبات وتوزيعها على مدى عشرة أيام لحوالي 1000 شخص، بمشاركة 11 موظفاً متطوعاً.

الأردن: شارك 10 موظفين متطوعين من البنك الإسلامي الأردني في مبادرة «عابر سبيل»، بالتعاون مع مؤسسة تكية أم علي، لتقديم وجبات غذائية لنحو 300 شخص من الفئات الأكثر احتياجاً، دعماً للأمن الغذائي وتلبيةً لاحتياجاتهم الغذائية الأساسية.

وبهذه المناسبة، قال حسام بن الحاج عمر عضو مجلس الإدارة والرئيس التنفيذي للمجموعة:

«تعني المسؤولية الاجتماعية بالنسبة لنا الاستجابة للاحتياجات الآنية، إلى جانب مساعدة الأفراد على تأمين مصادر رزق أكثر استقرارًا. ويتيح التعاون مع المؤسسات الخيرية والمجتمعية لبنوكنا توجيه دعمها إلى حيث يمكن أن يُحدث أثرًا ملموسًا. وتؤدي مشاركة موظفينا دورًا محوريًا في هذا النهج، إذ تعزز صلة مؤسساتنا بمجتمعاتها، وتترجم قيم التكافل والمسؤولية المشتركة إلى مبادرات عملية».

قمة الثلاثة الكبار ورسائلها بشأن المستقبل!

فارقت القمة الصينية الروسية الأمريكية التقديرات والرهانات التي سبقتها، لكن رسائلها واصلة -بالضرورة- إلى المستقبل. لم تسفر القمة عن أي مخرجات جوهرية تؤشر لوقف النيران المشتعلة على الجبهتين الأوكرانية والإيرانية، ولا كانت «يالطا» جديدة تعيد توزيع مناطق النفوذ والقوة على خرائط العالم.

لكنها - بالمقابل - لم تكن محض فرصة لالتقاط الصور التذكارية! إنها المرة الأولى التي تعقد فيها قمة بهذا المستوى تضم ثلاث دول عظمى تتناقض سياساتها ومواقفها في الملفات الدولية الملغمة.

إنه اعتراف متبادل بالنفوذ والقوة، أو أن أي تغيير محتمل في بنية المعادلات الدولية يمر - بالضرورة- عبر التفاهمات بينها.

استغرقت القمة، التي ضمت الرئيس الصيني «شي جين بينج»، والروسي «فلاديمير بوتين»، والأمريكي «دونالد ترامب»، تسعين دقيقة، وهي فترة كافية بالكاد لتبادل بعض الآراء حول عناوين القضايا الشائكة، أو تسجيل بعض المواقف.

الحدث هو الاجتماع نفسه، لا ما جرى فيه! بأي مقاربة موضوعية، فإن مؤتمر يالطا، الذي عقد مدة أسبوع كامل في فبراير (1945)، بشبه جزيرة القرم، المتنازع عليها حاليا بين روسيا وأوكرانيا، أخذ وقته وفق أوراق وتصورات محددة حول ترتيبات ما بعد الحرب العالمية الثانية بين ثلاث قوى دولية خرجت منتصرة من تحت أنقاضها.

يلفت النظر - هنا - أن المنتصرين مثلهم الرئيس الأمريكي «فرانكلين روزفلت»، ورئيس الوزراء البريطاني «ونستون تشرشل»، والزعيم السوفييتي «جوزيف ستالين».

فيما غاب هذه المرة أي طرف أوروبي. كانت تلك إشارة إلى تراجع أدوار وأوزان القارة الأوروبية في المعادلات الدولية.



بقلم:
عبد الله السناوي ○

حضرت الصين في قلب المعادلات الجديدة بقوتها الاقتصادية والعسكرية وكتلها السكانية. ولم تعد تتحرج من أن تصف نفسها بـ«القوة العظمى»، على عكس ما اعتادته سنوات طويلة سابقة. وهذا تطور لافت في نظرة التنين الصيني لنفسه في محيطه وعالمه.

حافظت روسيا، وريثة الاتحاد السوفييتي السابق، على مقعدها كواحدة من القوى العظمى استنادًا إلى قوتها النووية والعسكرية الفائقة، رغم تآكل أدوارها وأوزانها بعد تفككه وانهياره.

وجاءت الولايات المتحدة إلى القمة بفوائض القوة الاقتصادية والعسكرية والسياسية التي تحوزها، لكنها - في شنجن، عكس يالطا - لم تكن تعبر إلا عن نفسها.

وفق مخرجات يالطا، قُسمت ألمانيا بين المعسكرين الكبيرين الغربي والسوفييتي، وأجبرت على دفع تعويضات باهظة.

كانت تلك الخطوة - بالذات - تعبيرًا عن حقائق وموازين القوى إثر الحرب العالمية الثانية وخرائط تقاسم النفوذ التي شملت أوروبا الشرقية ومناطق أخرى من العالم.

عقب مؤتمر يالطا، أنشئت الأمم المتحدة فوق أطلال «عصبة الأمم» وحازت الخمس دول المنتصرة على العضوية الدائمة في مجلس الأمن.

لم تُعتبر الصين الشعبية من ضمن المنتصرين، حتى استردت مقعدها السليب في سبعينيات القرن الماضي بدعم من حركات التحرر الوطني. بصورة أو أخرى، كان الاتحاد السوفييتي الرابح الأكبر من تقاسم النفوذ والقوة في مؤتمر يالطا.

في مؤتمر شنجن، بدت الصين الأكثر حصدًا للجوائز المعنوية والرمزية لأول قمة بهذا الحجم. وخرج «ترامب» بلا مكسب واحد يرمم صورته المهتزة إثر هزيمته القاسية في الانتخابات النصفية لمجلسي الكونجرس، التي كانت استفتاءً على شعبيته.

لم يبدُ أن هناك تغييرًا محتملًا في الموقفين الروسي والصيني من الحرب على إيران.

بالمقابل، خرج «بوتين» شبه منتصر، لم يتراجع خطوة واحدة عن شروطه لوقف الحرب مع أوكرانيا.

لا جديد في القمة الثلاثية في المواقف والسياسات، باستثناء التأكيد المشترك مجددًا على استبعاد الخيار النووي في المنازعات الدولية، دون خطط معلنة لخفض السباق النووي.

في سنوات ما بين نهاية الحرب العالمية الثانية وانهيار سور برلين، التي عُرفت بـ«الحرب الباردة»، لم يكن العالم العربي خارج الاستقطاب الفكري والسياسي الذي صاغ تلك المرحلة.

حاولت مجموعة دول عدم الانحياز بقيادة «جمال عبدالناصر - مصر» و«جواهر لال نهرو - الهند» و«جوزيب بروز تيتو - يوغوسلافيا» اختراق النظام الدولي الثنائي القطبية وتأسيس آخر وفق مبادئ «باندونج».

لم يكن ذلك يعني الوقوف على مسافة متساوية بين المعسكرين المتصارعين، فقد كان التحرر الوطني القضية الأكثر مركزية على أجندة الدول المستقلة حديثًا.

وبانفراد القوة الأمريكية بالنظام الدولي، تعرض العالم العربي، أكثر من غيره، لما يشبه التحطيم لصالح ما تطلبه إسرائيل، على ما جري في العراق مثالًا.

كان مثيرًا أن أكثر من ابتهجوا لسقوط الاتحاد السوفييتي هم أنفسهم الذين دفعوا أغلب الفواتير. ربما لفداحة الثمن الذي دفعه العالم الثالث، من اختلال موازين القوى بدا الرهان على قمة الثلاثة الكبار تعبيرًا عن الحاجة الماسة لشيء من التوازن في العلاقات الدولية.

استجابت القمة، شكليًا على الأقل، لذلك الطلب بتأكيد ضرورة إصلاح الأمم المتحدة. كانت القمة اختبارًا لفرص الحوار، لا الحوار نفسه.

بالتزامن مع قمة شنجن، عقدت قمة أخرى لمنتدى التعاون الاقتصادي لدول آسيا والمحيط الهادي «أبيك» في المدينة نفسها. إنها رسالة صينية مبطنة إلى المستقبل، فالمدينة عنوان على التكنولوجيا الفائقة.

بتزامن آخر، بحثت قمة أوروبية في برلين مخاوف القارة من تهميش أدوارها بعبارة صريحة، قال المستشار الألماني «فريدريش ميرتس»: «إن أوروبا لن تكون منطقة تقاسم نفوذ».

بقوة الأثر، لا الفعل، ترددت في أنحاء العالم تساؤلات ومخاوف شملت دولا حليفة تقليديًا للولايات المتحدة مثل أوكرانيا وكوريا الجنوبية وألمانيا من وصف القمة بـ«يالطا الثانية»، خشية أن تداهمها الحوادث والانقلابات الاستراتيجية.

أهم ما في القمة الثلاثية رسائلها إلى المستقبل، لا مخرجاتها المباشرة، إن النظام الدولي المتهالك لم يعد قادرًا على البقاء. هذه هي الحقيقة الكبرى التي لا يجب أن تضيع وسط زحام الحوادث المشتعلة حولنا.

○ كاتب صحفي مصري

تفاقم معاناة سكان غزة بين الاحتلال والحصار وقسوة المناخ

تظهر يوميًّا لقطات جديدة من قطاع غزة انفجارات متتالية، وومضات ضوئية تضيء كل ركن من أركان القطاع المحاصر والمدمر، على جانبي ما أصبح يُسمى «الخط الأصفر»، والذي يمثل الأمر الواقع الذي تفرضه سلطات الاحتلال الإسرائيلية

ومع كل يوم تتدفق مشاهد مروعة لا تكاد تنتهي، تضاف إليها الآن مشاهد كارثية لفيضانات عارمة تجرف آلاف الخيام، وتغرق عائلات بأكملها، وتدمر ما تبقى صامداً في القطاع.

لقد ضربت العاصفة -التي بدأت تجتاح غزة في السادس من شهر نوفمبر- مخيمات النازحين التي كانت قد تعرضت أصلاً للدمار جراء حرب الإبادة الجماعية التي تشنها إسرائيل. ووفقاً للمكتب الإعلامي الحكومي في غزة، فقد غمرت المياه ما لا يقل عن 70 ألف خيمة خلال 12 ساعة فقط من بدء العاصفة، مما ألحق الضرر بنحو 350 ألف فلسطيني نازح.

وحين تهدأ هذه المشاهد المأساوية -وإن كان ذلك فترة وجيزة- تعود غزة إلى واقعها اليومي القاسي - ملايين البشر ينتظرون طوق النجاة، يقبعون تحت خيام متهالكة وأغطية بلاستيكية واهية، باتت تمثل مأواهم منذ قرابة ثلاث سنوات.

نحن نراقبهم، وننقل أخبار معاناتهم، لا سيما حين تخفت وتيرة التغطية الإعلامية. نطالب بالتحرك، لكن لا يكاد يتبع ذلك أي فعل. نطالب بممارسة الضغط وفرض المساءلة لإجبار إسرائيل على الوفاء بالتزاماتها بموجب ما يُسمى باتفاق وقف إطلاق النار، وذلك عبر السماح بدخول المزيد من المساعدات والأدوية ومواد البناء وغيرها من الإمدادات الضرورية إلى قطاع غزة. ومع ذلك، لا تُقابل هذه المطالب بأي ضغط حقيقي أو مساءلة تُذكر.

وفي نهاية المطاف، يغض الكثير منا الطرف عما يحدث، وهنا تكمن الخطورة. هذا هو النمط ذاته الذي سبق كل اضطراب كبير، ليس في غزة فحسب، بل في عموم فلسطين المحتلة: معاناة هائلة تُترك دون معالجة، تتفاقم معها حالة من السخط العام وشعور عميق بالخذلان في أوساط الفلسطينيين. ثم تأتي العاصفة، حين تكسر المقاومة الفلسطينية الجماعية حلقة المعاناة والصمت المفروض.

وما يلي ذلك يبدو وكأنه سيناريو مُعدّ مسبقاً، إذ تسارع وسائل الإعلام الرئيسية إلى إلقاء اللوم على الفلسطينيين، مصوّرةً رد فعلهم على العنف الإسرائيلي باعتباره سبباً للصراع، بدلاً من كونه نتيجة لعقود من الاحتلال والتجريد من الممتلكات والقمع.

وفي الواقع، لطالما كان «لوم الضحية» سمةً ثابتة -كما في الكتب المدرسية- في التغطية الإعلامية الغربية لقضية فلسطين على مدى قرن تقريباً، وهو نمطٌ ظلّ، في جوهره، دون تغيير يُذكر.

لكن ما تغير حقاً هو استجابة العالم، وذلك على نطاق تاريخي غير مسبوق. وحتى حتى في الولايات المتحدة الأمريكية -التي طالما كانت الداعم التاريخي لإسرائيل وللصهيونية ولما يرتكبانه من جرائم بحق الشعب الفلسطيني- بدأت ملامح ثورة سياسية تتبلور، تجلّت في واحدة من أقسى الهزائم الانتخابية التي مني بها الحزب الجمهوري منذ عقود.

ولا ينبغي تفسير نتائج الانتخابات على أنها تجديد للثقة في الحزب الديمقراطي. فالمستقبل وحده كفيل ببيان ما إذا كانوا سيستغلون هذه الفرصة التاريخية لبناء شرعية سياسية حقيقية.

لكن الرسالة واضحة: لقد دفعت إدارة بايدن ثمناً سياسياً جراء دعمها غير المشروط لإسرائيل ونهجها القائم على إشعال الحروب في منطقة الشرق الأوسط. والآن، يواجه حزب ترامب العقاب ذاته.



بقلم:
د. رمزي بارود ○

لا أحد بمنأى عن المحاسبة، إذ يتضح يوماً بعد يوم أن المساءلة السياسية والأخلاقية تتجاوز الانقسامات الحزبية.

وفي حين تكشف استطلاعات الرأي في الولايات المتحدة الأمريكية عن تحول غير مسبوق في المواقف العامة تجاه إسرائيل، بدأت بريطانيا هي الأخرى تدرك الخطر المتزايد الذي تشكله إسرائيل؛ فقد أظهر استطلاع أجراه «المركز الوطني للبحوث الاجتماعية» في الخامس من نوفمبر أن 78 في المئة من البريطانيين يرون في إسرائيل «تهديداً خطيراً» للسلم العالمي.

وهنا تكمن المعضلة: فبين المخاض السياسي الذي يشهده الغرب، والواقع القائم في غزة وعموم فلسطين، يقف جدارٌ يبدو عصياً على الزحزحة ألا وهو العجز المستمر عن تحويل الأقوال إلى أفعال ملموسة.

قد يرى البعض أننّا نمر بمرحلة تاريخية غير مسبوقة، وأن الإخفاق في تحويل الدعم المتزايد لفلسطين إلى تحرك سياسيٍّ فعليّ يعكس صعوبة التعامل مع واقع سياسيٍّ جديد وغير مألوف. ورغم أنّ هذا التفسير ليس بعيداً عن الصواب، إلا أنه لم يعد كافياً في ظل قيام إسرائيل بتدمير ركائز الوجود الفلسطيني ذاتها.

إن الظروف الراهنة لا تحتمل ترف التأمل التاريخي المطول، في حين يواصل الفلسطينيون قضاء نحبهم؛ فثمة حاجةٌ ملحةٌ لبذل ما هو أكثر بكثير. ومع تقديرنا للإدانات القوية التي تصدر عن مسؤولي منظمة الأمم المتحدة، إلا أنها أثبتت أنها لا تكاد تُجدي نفعاً.

وفي هذا الصدد تقدم الإشارات إلى القانون الدولي والقانون الإنساني حجة قوية توضح لماذا يتعين على إسرائيل إنهاء إبادتها الجماعية، ورفع الحصار، وتجنيب الأطفال الفلسطينيين ويلات الحرب. ومع ذلك، لم يكن لهذه النداءات أي تأثير يُذكر على الواقع الميداني.

وحتى العقوبات الهزيلة التي فرضتها بعض الدول الأوروبية على حفنة من المستوطنين الإسرائيليين العنيفين في الضفة الغربية المحتلة -رغم ترحيب بعض الفلسطينيين بها- لم تنجح في كبح جماح الهجمات المتواصلة ضد المزارعين والمجتمعات الفلسطينية، ولو قليلاً.

ولا يكتنف الغموضُ الأسبابَ التي تجعل هذه الكلمات والتحركات المترددة عديمة الجدوى. فإسرائيل لم تكترث يوماً بالقانون الدولي حين كان يقف عائقاً أمام أهدافها السياسية والعسكرية، فلماذا تكترث له الآن؟

إن هذه التدابير الضعيفة لا تؤدي إلا إلى طمأنة إسرائيل بأن الحكومات الغربية لا تملك أي نية جادة لتصعيد الضغوط، مما يمنحها الضوء الأخضر للاستمرار في ممارساتها كما يحلو لها.

إن هذه التدابير الضعيفة لا تؤدي إلا إلى طمأنة إسرائيل بأن الحكومات الغربية لا تملك أي نية جادة لتصعيد الضغوط، مما يمنحها الضوء الأخضر للاستمرار في ممارساتها كما يحلو لها. تلك الورقة الرابحة موجودة بالفعل. وقد حان الوقت لاستخدامها، قبل فوات الأوان.

○ أكاديمي وكاتب فلسطيني

عالم يتغير

الأمن الخليجي في ميزان التهديدات!



فوزية رشيد

○ منذ عقود والمنطقة العربية تعاني من التهديدات والتحولات الاستراتيجية الخطيرة، التي حولت دولاً ناجحة إلى دول فاشلة، ممزقة، تعاني من الفوضى والأزمات! مثلما ومنذ عقود ودول الخليج العربي (الأكثر نجاحاً وتماسكاً وأمناً) وهي تحيط بها التحديات، التي تحولت خلال هذه الفترة إلى تهديدات وجودية! وما إيران وأذرعها ووكلاؤها وعملاؤها، إلا الوجه البارز أو الظاهر لتلك التهديدات، التي تُخفي وراءها أجندات معقدة إقليمية ودولية وصراعات قُوى كبرى! حتى أصبح «التهديد الحوثي» على سبيل المثال، (تهديداً مركباً) يستمد قوته، وهو الضعيف مقارنة بقوة التحالف، من الدعم الخفي العسكري واللوجستي والمالي والتكنولوجي من جهات أخرى!، ليسن فقط من وجود خبراء الحرس الثوري معه على الأرض!، بل أيضاً من دعم قوى كبرى غربية والصين وروسيا! ولذلك فإن المواجهة ليست مع «مليشيا الحوثي» وإنما مع كل من وراءه من قوى، تعمل على ترسيخ مصالحها! بعضها ضد الغرب كالصين وروسيا، وبعضها غربية تعمل على إضعاف السعودية تحديدا ودول خليجية أخرى، لأجندة كبيرة وأخطر مما يتوقع كثيرون، والولايات المتحدة ليست بعيدة عن الصورة!

○ من جانب آخر هل أمريكا هي بالفعل ضعيفة أمام التحديات الإيرانية، أم أن ضعفها هذا وترددها وعدم حسمها هو بحدّ ذاتها استراتيجية أمريكية وليست فقط «ترامبية» لكي تتمكن إيران، وكما تريد الولايات المتحدة ويريد الكيان الصهيوني، من إضعاف دول الخليج العربي قدر ما تستطيع قبل التوجه العسكري الأخير نحو إيران نفسها؟! وفي هذا فإن (لعبة الأقنعة) مرة بوجه الحليف ومرة بوجه المخادع، الذي في كلتا الحالتين يُخفي خلفه وجه العدو القديم للغرب ضد العرب والمسلمين السنة تحديداً! هو ما يجعل من المعارك القائمة اليوم هي (معارك وجودية) ذات طابع عقدي ديني، يختلط فيه القومي بالمذهبي، كما في المواجهة بين العرب والفرس سواء حالياً أو عبر التاريخ! وهي أيضاً حرب وجودية بين العرب والغرب والذي منذ (مؤتمرات لندن – 1905 – 1907) والمخطط الغربي هو ذاته وهو إضعاف العرب وتمزيقهم ومنع وحدتهم ونهضتهم لأنهم يعرفون جيداً أن قوة العرب في وحدتهم وأن حضارتهم الإسلامية هي الأقوى في وجه القيم الغربية الشيطانية!، وكما جاء في وثائق هذا المؤتمر المسمى بـ «مؤتمر كامبل بنرمان»، وقد أشرنا إليه في عديد من المقالات لأهميته، وأهمية ما تمخض عنه من أفكار وأجندات ظلت سارية بحذافيرها طوال القرن الماضي ولا تزال سارية حتى اليوم! ولهذا لا أستغرب أبداً هذا السلوك الأمريكي والغربي تجاه إيران الذي اختزل الخطر الإيراني في المنطقة في الملف النووي وحده!

○ في الاجتماع الثالث والأربعين لوزراء الداخلية بدول مجلس التعاون، وضع وزير الداخلية البحريني الفريق أول الشيخ راشد بن عبدالله آل خليفة كعادته يده على مفاصل الوجع في الجسد الخليجي! خاصة في ما يتعلق بمسيرة العمل الأمني الخليجي المشترك، وهو يدرك تمام الإدراك التحديات والتهديدات المتسارعة سواء على المستوى الخليجي أو الإقليمي والعربي أو على المستوى الداخلي! وحيث تضارب مصالح القوى الكبرى في الخليج وفي العلاقة مع دوله من جهة، ومن جهة أخرى مع إيران!، التي للمفارقة كلما شنت الولايات المتحدة عليها حرباً للقضاء على تهديدها وإزالة نظامها، خرجت، بعوامل خفية منها أمريكية، أقوى! حدث ذلك مثلاً في زمن «أوباما» واتفاقه ثم في زمن «ترامب»، رغم اختلاف الرؤى والأساليب بينها أو بين سلمية أوباما وعسكرية ترامب! لكن مع الاثنين إيران تتحدى وتتصرف وكأنها تُسند ظهرها إلى حائط خفي! قد يعتقد البعض أنه صيني أو روسي أو بريطاني، ولكن يعتقد بعض آخر رغم قلته أنه أمريكي أيضاً، رغم الحرب الأمريكية على إيران! وحيث في النتيجة أن (البوصلة التخريبية) تتجه يوما بعد آخر إلى ضرب الخليج وجعل العدوان عليها روتينياً!

كما يحدث اليوم من الجانب الإيراني ضد البحرين والكويت، وفي جانب «الحوثيين» ضد السعودية!

○ الميزان يُعطي الوزن الحقيقي لأبعاد التحديات والتهديدات الاستراتيجية والوجودية القائمة على دول الخليج، المستهدفة في هذه المرحلة التاريخية، لأنها الأنجح والأقوى على المستوى العربي في كل شيء ولذلك يجب إضعاف هذه القوة كما يريدون! ولذلك أيضاً لا وجود (لرفاهية أمنية خليجية) في الوقت الراهن! وعلى الجميع من الدول الخليجية أن تشد حزامها، وتبتعد بقرار وجودي عن تضارب الرؤى إلى وحدتها خاصة على المستوى الأمني المشترك! وأن تعزز قدرتها على حماية أمنها وسيادتها واستقرارها ومقدراتها، وألا تنتظر الأسوأ حتى يقع، بل وكما أكد وزير الداخلية البحريني أن تتمتع دول الخليج برؤية استراتيجية متقدمة واستعداد استباقي، لا يحتمل البقاء في مربع المفاهيم الأمنية التقليدية!

○ ولهذا فإن وحدة الصف الوطني داخل كل دولة خليجية تكتسب في هذا الوقت أيضاً ذات الأهمية لوحدة الصف الخليجي، بل كلاهما لا بد أن يتكاملا من حيث «التكامل الأمني الخليجي»!

ومن متطلبات وحدة المصير الأمني الخليجي ما طرحه أيضاً وزير الداخلية البحريني من (إعداد وثيقة خليجية للدروس الأمنية المستفادة من الأزمة الإقليمية) إلى جانب (تشكيل لجنة من الخبراء الأمنيين لاستشراف التهديدات المستقبلية وتقديم توصيات تدعم صناعة القرار).

كل ما أتمناه أن يتحول هذين المقترحين إلى حقيقة واقعة، وأن يتم تنفيذ التوصيات في حال صدورها!

خليجنا واحد ومصيره واحد وقوتنا في وحدتنا ولا مكان لأي رؤية أخرى!

العولمة وتأثيراتها في منظومة القيم الإنسانية

تتجلى قيمة الإنسان في وعيه بذاته، وإدراكه لمعنى حياته والغاية التي يسعى إلى تحقيقها، فهذا الوعي هو الذي يجعله متمسكًا بثوابته ومبادئه وأفكاره التي تشكلت عبر تاريخه، حتى غدت جزءًا من هويته المعرفية والثقافية، ومنطلقًا لفهم الواقع والتفاعل معه، واستيعاب الجديد دون التفريط في أصالته، وصولًا إلى المستقبل الذي ينشده.

غير أن طوفان العولمة المتسارع وضع الإنسان أمام تحديات غير مسبوقة، إذ تداخلت القيم، وتناقضت المفاهيم، وتراجع اليقين أمام موجات متلاحقة من الشك والاستقطاب، فأصبح الفرد محاصرًا بتيارات فكرية وثقافية متباينة، لا يعرف أيها يتبنى وأيها يرفض، وأيها يمثل تطورًا حقيقيًا وأيها ليس سوى تشويه للأصالة وتزييف للوعي، وهنا يبرز السؤال الجوهري: هل كل تغيير يُعد تطويرًا؟ وهل التخلي عن الثوابت ضرورة لمواكبة العصر، أم أنه بداية لفقدان الذات؟

لقد أفرزت العولمة واقعًا يعيش فيه الإنسان حالة من الانشطار والتمزق بين ماض يألفه ويحن إليه، ومستقبل يندفع نحوه دون أن يمتلك دائمًا القدرة على فهمه أو التحكم في مساراته، وفي ظل هيمنة الاستهلاك وتسارع أنماط الحياة، أخذت المجتمعات تفقد شيئًا من خصوصيتها، وتتشابه في أنماطها ومظاهرها، بينما تتراجع القيم التي منحت العلاقات الإنسانية عمقها واستمرارها.

فلم تعد العلاقات كما كانت روابط إنسانية تقوم على المودة والثقة والتواصل المباشر، بل تحولت في كثير من الأحيان، إلى تفاعلات رقمية سريعة وهشة، تحكمها الشاشات وتفتقر إلى الدفء الإنساني، كذلك لم تعد المعاملات تستند بالقدر ذاته إلى الثقة والأخلاقيات المتعارف عليها، بعدما حلت الإجراءات المفتعلة والبيانات والأرقام محل التواصل الشخصي، وكأن العالم يتحول تدريجيًا إلى آلة ضخمة، تتقن الحساب والتنظيم، بينما تفتقر إلى المشاعر والقدرة على الإصغاء.

إنها أزمة تتجاوز مجرد التكيف مع التكنولوجيا، إنها أزمة معنى، وأزمة انتماء، وأزمة تواصل إنساني، فالعولمة، بما تفرضه من سرعة متلاحقة، تكاد تسحق مساحات التأمل والتدبر، وتحول الحياة إلى سباق لا يتوقف، ينتقل فيه الإنسان من المعلوم إلى المجهول دون أن يجد الوقت الكافي لمراجعة خطواته أو إدراك وجهته. ومن ثم، يتولد لديه شعور بالغربة، ليس بالضرورة بعيدًا عن وطنه، بل ربما في قلبه وبين أهله، أو يجد نفسه مدفوعًا إلى الذوبان في ثقافة عالمية لا تعترف دائمًا بخصوصيته.

بقلم:
د. طارق عباس ○

وهنا تكمن خطورة الأزمة على ثلاثة مستويات مترابطة: فعلى مستوى الفرد يؤدي اضطراب الهوية إلى فقدان الشغف والغاية، وقد يدفع إلى العزلة النفسية والاغتراب والعجز عن التكيف. وعلى مستوى المجتمع، يتآكل النسيج الوطني، ويتراجع التضامن والتكافل لصالح النزعة الفردية والمصالح الخاصة، فتضعف القدرة على مواجهة التحديات المشتركة. أما على مستوى الوطن، فتبرز مخاطر التبعية وفقدان استقلالية القرار، حين تُفرض نماذج عالمية لا تراعي الخصوصية الثقافية والاجتماعية، وتتحول التنمية إلى مجرد استنساخ لتجارب الآخرين.

ولا تقف آثار هذه التحولات عند حدود الثقافة والعلاقات، بل تمتد إلى مقومات الحياة الأساسية، فقد يتراجع البحث العلمي الأصيل لصالح أولويات تجارية تخدم مصالح الشركات الكبرى، ويتحول التعليم من رسالة لبناء الإنسان إلى سلعة تحكمها اعتبارات السوق، ويفقد السكن معناه الإنساني بوصفه ملاذًا للاستقرار، ليصبح أصلًا استثماريًا تتصاعد أسعاره، وتتسع بسببه الفجوات الطبقية، وتنقسم المدن إلى مناطق تعكس التفاوت الاجتماعي والاقتصادي.

هكذا تتشكل هوية هجينة تفتقر إلى التجانس والعمق يجد الإنسان نفسه معلقًا بين عالمين، فلا هو ينتمي بالكامل إلى ثقافته التي نشأ عليها، ولا هو قادر على استيعاب الثقافة المعاصرة وممارسة قيمها بوعي ونضج، ويصبح التوازن بين الأصالة والحداثة تحديًا يوميًا، يتأرجح فيه الفرد بين الانبهار بالمظاهر الحديثة والحنين إلى جذور يخشى فقدانها، ويزداد الأمر خطورة حين تحاصر البيئات الرقمية الإنسان داخل دوائر متشابهة من الأفكار والآراء، فتضعف قدرته على تقبل الاختلاف والحوار مع الرؤى المغايرة، ويتحول الاختلاف من فرصة لإثراء الوعي إلى تهديد يستدعي الرفض والمواجهة.

فهل أصبح الإنسان أسيرًا لعالم يصنع له احتياجاته، ويوجه أفكاره، ويعيد تشكيل هويته؟ أم لا يزال قادرًا على استعادة ذاته، وصياغة علاقة متوازنة بين أصالته ومتطلبات عصره؟

ذلك هو التحدي الحقيقي الذي يفرضه علينا طوفان العولمة، والذي يستحق وقفة جادة لإعادة الاعتبار للإنسان وقيمه ومعنى وجوده.

○ كاتب وباحث أكاديمي

إصابة 11 في اعتداء حوثي إرهابي على برج بالمركز المالي في الرياض

الرياض - (د ب أ): أعلن الدفاع المدني السعودي أمس إصابة 11 شخصا بينهم أربعة مصريين نتيجة تعرض أحد أبراج المركز المالي بمدينة الرياض لهجوم إرهابي من قبل المليشيا الحوثية الإرهابية.

وصرّح المتحدث الرسمي للدفاع المدني السعودي بأن الدفاع المدني باشر أمس حادث تعرض أحد أبراج المركز المالي بمدينة الرياض لهجوم إرهابي من قبل المليشيا الحوثية الإرهابية، نتج عنه 11 إصابة، وهم مواطنان ومقيمان من الجنسية الهندية وثلاثة مقيمين من الجنسية النيبالية وأربعة مقيمين من الجنسية المصرية.

وأضاف الدفاع المدني السعودي »باشرت الجهات المختصة الحادث فور وقوعه، ونفذت جميع الإجراءات والتدابير المعتمدة للتعامل مع مثل هذه الحالات، واتخذت ما يلزم لسلامة الأرواح والممتلكات.«

وكان تحالف دعم الشرعية في اليمن الذي تقوده السعودية أعلن في وقت سابق تعرض أحد أبراج المركز المالي لهجوم إرهابي.

ونقلت وكالة الأنباء السعودية (واس) أمس عن المتحدث الرَّسمي باسم قوات التحالف »تحالف دعم الشرعية في اليمن« اللواء الركن تركي المالكي قوله إن »أحد أبراج المركز المالي تعرض لهجوم إرهابي جبان«.

وقال المالكي »يجري مباشرة موقع الهجوم من قبل جهات الاختصاص. «

ويُعد برج صندوق الاستثمارات العامة في مركز الملك عبد الله المالي بالرياض أطول مبنى في العاصمة السعودية، ويضم مكاتب ومقرات مؤسسية.

ويبلغ ارتفاع البرج 385 متراً، ويتكوّن من 80 طابقاً.

ويحتضن مقر صندوق الاستثمارات العامة السعودي، ويقع ضمن مركز الملك عبد الله المالي الذي يضم مقرات بنوك وشركات محلية وعالمية، إضافة إلى المقر الرئيسي للبورصة السعودية.

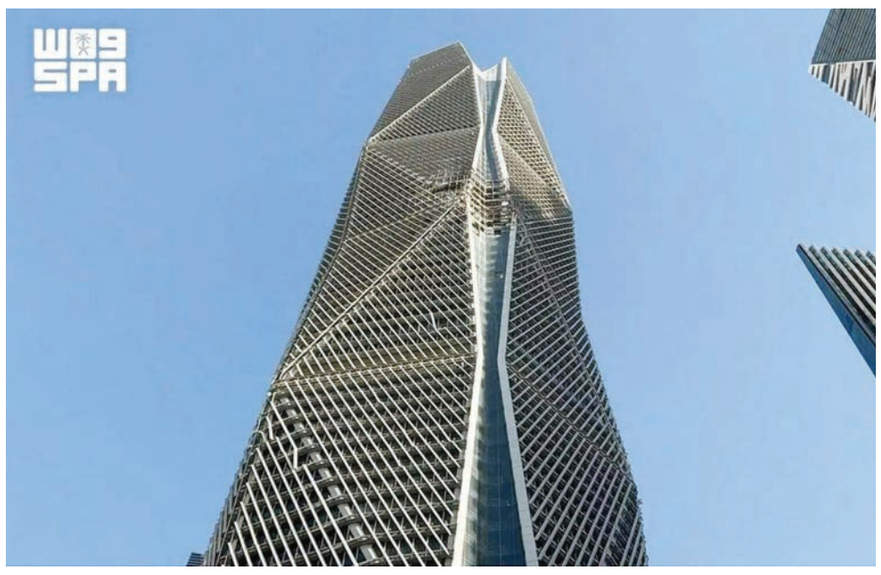

○ آثار الاعتداء الحوثي الغادر على البرج بالمركز المالي في الرياض. (رويترز)

ويضم مركز الملك عبد الله المالي عشرات الأبراج والمباني المتنوعة بين المكاتب الإدارية والوحدات السكنية والمرافق التجارية.

وكان الدفاع المدني السعودي أعلن يوم الخميس الماضي »تعرض أحد أبراج المركز المالي بمدينة الرياض لهجوم إرهابي من المليشيا الحوثية الإرهابية نتجت عنه أضرار مادية في عدد من طوابق البرج ومبان مجاورة، ولا إصابات.«

السعودية تقر ميزانية 2027 بإنفاق يتجاوز 1.39 تريليون ريال



○ الأمير محمد بن سلمان يوقع وثائق بعد إقرار مجلس الوزراء السعودي الميزانية. (رويترز)

(العربية نت): أقر مجلس الوزراء السعودي برئاسة الأمير محمد بن سلمان، ولي العهد رئيس مجلس الوزراء، خلال جلسته المنعقدة في الرياض أمس، الميزانية العامة للدولة للعام المالي 1449/1448ه (2027)، بإجمالي نفقات تبلغ 1.392 تريليون ريال، مقابل إيرادات متوقعة قدرها 1.202 تريليون ريال، وعجز مقدر بنحو 190.6 مليار ريال.

وبحسب قرار مجلس الوزراء، تبلغ النفقات العامة للدولة 1,392.1 مليار ريال، فيما تقدر الإيرادات العامة بنحو 1,201.54 مليار ريال، ما ينتج عنه عجز متوقع قدره 190.56 مليار ريال خلال العام المالي 2027.

ووجّه ولي العهد الوزراء والمسؤولين إلى الالتزام الفاعل بتنفيذ البرامج والمشروعات التنموية والاجتماعية التي تتضمنها الميزانية، والعمل على تسخير الموارد والإمكانات الوطنية بما يدعم التنمية الاقتصادية ويعزز رفاهية المواطنين.

وأكد الأمير محمد بن سلمان أن الاقتصاد السعودي أثبت متانته خلال عام 2026، مستنداً إلى أسس اقتصادية قوية وسياسات مالية مرنة ونهج استباقي في التخطيط طويل الأجل، مشيراً إلى أن الاستثمارات النوعية أسهمت في تعزيز جاهزية البنية التحتية والمنظومة اللوجستية، بما مكّن المملكة من مواصلة تنفيذ مستهدفات التنمية والتعامل مع مختلف التحديات والأزمات.

وتأتي ميزانية 2027 في وقت تواصل فيه السعودية تنفيذ مشروعات استراتيجية ضخمة ضمن رؤية 2030، وسط تركيز على المحافظة على وتيرة الإنفاق التنموي وتنمية الإيرادات غير النفطية، مع الحفاظ على الاستدامة المالية ودعم النمو الاقتصادي على المدى الطويل.

استشهاد 7 فلسطينيين بينهم مسؤول أمني في حماس بغارات للاحتلال في غزة

غزة - (أ ف ب): استشهد مدير عام جهاز الأمن الداخلي لحركة حماس بغارة إسرائيلية في قطاع غزة أمس، بحسب ما أعلنت وزارة الداخلية في القطاع.

وقالت وزارة الداخلية في غزة: »استشهد مدير عام جهاز الأمن الداخلي عميد/محمد نعيم أبو نحل (50 عاما) إثر عملية اغتيال بقصف من طائرات الاحتلال« في غرب مدينة غزة.

ورغم مرور ثلاثة عشر شهرا على اتفاق وقف النار الذي تم التوصل إليه بين حماس وإسرائيل بوساطة مصرية قطرية تركية وبضمانات أمريكية، يواصل جيش الاحتلال الإسرائيلي شن غارات بشكل شبه يومي على القطاع الفقير والمدمر.

واعتبرت حركة حماس في بيان استشهاد أبو نحل »جريمة حرب موصوفة تأتي في سياق مساعي العدو المجرم لاستهداف الجبهة الداخلية وخلق حالة فوضى في قطاع غزة«.

وقالت الحركة: إن »على الدول الضامنة لاتفاق وقف إطلاق النار في غزة التدخل الفوري للجم الاحتلال وفرض وقف جرائمه وإلزامه بمسار الاتفاق«.

واضافة الى المسؤول الامني في حماس، استشهد أمس ستة أشخاص في عدة غارات جوية، وفقا لما قال لوكالة فرانس برس الناطق باسم الدفاع المدني في غزة محمود بصل.

وأوضح بصل أن »ثلاثة شهداء هم شابان وصبي استشهدوا في غارة جوية إسرائيلية استهدفت مجموعة مواطنين قرب مفترق الشهداء (نتساريم) في جنوب مدينة غزة، اضافة الى ثلاثة شهداء آخرين بينهم شرطيان سقطوا في غارة استهدفت فجر (اليوم) نقطة للشرطة في منطقة المواصي في غرب خان يونس.«

وأكد مستشفى »شهداء الأقصى« في دير البلح بوسط قطاع غزة وصول ثلاثة شهداء وعدد من المصابين بينهم طفل في حالة خطيرة.

كما أكد مستشفى ناصر في خان يونس وصول ثلاثة شهداء هم شرطيان وشاب، فضلا عن أربعة مصابين.

ونعت الشرطة في غزة اثنين من عناصرها استشهدا في الغارة الجوية الإسرائيلية في منطقة المواصي بخان يونس، واصفة الضربة بـ»الجريمة الإسرائيلية الجديدة التي تأتي في إطار الاستهداف المتواصل للمنظومة الشرطية بهدف نشر الفوضى داخل قطاع غزة«.



○ الشهيد عميد محمد نعيم أبو نحل.

الريال الإيراني يهبط في السوق السوداء غداة عقوبات أمريكية جديدة

طهران - (أ ف ب): هوى الريال الإيراني في السوق السوداء أمس غداة إعلان واشنطن عقوبات جديدة قال محافظ البنك المركزي الإيراني إنها طالت منصة يقتصر دورها على تسجيل المعاملات.

وأعلنت وزارة الخزانة الأمريكية الاثنين فرض عقوبات على أكثر من 24 جهة وفردا في إيران، من بينهم شركات صرافة وشركات يُشتبه في أنها واجهات. وقالت الوزارة إن المشمولين بالعقوبات جزء من شبكة «مصرفية موازية» في إيران «يشرف عليها» البنك المركزي.

وبحلول بعد ظهر أمس، ارتفع سعر الدولار الأمريكي بنحو خمسة في المائة إلى نحو 2,82 مليون ريال، مقابل نحو 2,68 مليون ريال في اليوم السابق، بحسب مواقع إلكترونية ترصد أسعار الصرف في السوق السوداء.

ويعتمد الإيرانيون سعر الصرف في السوق السوداء، إذ عادة ما يكون السعر الذي يحدده البنك المركزي أدنى بكثير.

وقلّل محافظ البنك المركزي عبد الناصر همتي من شأن العقوبات، قائلا إن الولايات المتحدة على ما يبدو «استنفدت أهدافها» فلجأت إلى استهداف منصة مشروعة.

ونقلت وكالة تسنيم للأنباء عن همتي قوله إن مركز إيران لصرف العملات والذهب، الذي شملته العقوبات، «مجرد منصة لتسجيل المعاملات» و«يعمل على مرأى من الجميع».

وأوضحت وزارة الخزانة الأمريكية في بيان أن العقوبات الجديدة تستهدف «البنية المالية التي يقوم عليها جزء كبير مما تبقّى من التجارة الخارجية الإيرانية، وتعطّل عمل شركات الصرافة والشركات الواجهة والوسطاء الذين ينقلون مليارات الدولارات عبر النظام المالي الدولي».

وأضافت أن البنك المركزي الإيراني «يشرف» على نظام «الصيرفة الموازية» الذي يعمل من خلال عشرات شركات الصرافة في إيران وشركات تُعرف باسم «رهبر»، وهي جهات تابعة لمصارف تتولّى إدارة عمليات الالتفاف على العقوبات لحساب عملائها.

وشنّت الولايات المتحدة وإسرائيل ضربات على إيران أواخر فبراير، ما أدخل منطقة الشرق الأوسط في دوامة عمليات عسكرية، إذ استهدفت طهران في ردّها حلفاء واشنطن الإقليميين وأغلقت مضيق هرمز الممرّ البحري الحيوي لنقل موارد الطاقة.

ورغم تراجع حدّة القتال منذ ذلك الحين، لا يزال مضيق هرمز موضع نزاع، فيما تبقى أسعار النفط والغاز الطبيعي عند مستويات مرتفعة جدا.

يوميات سياسية



أوروبا.. لا مبادئ ولا احترام للشعوب

السيد زهره

«العدالة لفلسطين» اسم مبادرة شعبية أوروبية تطالب بتعليق اتفاقية الشراكة الأوروبية مع إسرائيل. وقع على المبادرة أكثر من 1.1 مليون من مواطني 12 دولة أوروبية.

المبادرة تندرج ضمن آلية أوروبية اسمها «المبادرة الأوروبية للمواطنين» تتيح لمواطني الاتحاد الأوروبي مطالبة المفوضية الأوروبية بدراسة مقترحات تتعلق بالسياسات والتشريعات الأوروبية، بشرطين، جمع مليون توقيع على الأقل من مواطنين، وأن ينتمي الموقعون إلى سبع دول أعضاء على الأقل.

ومبادرة «العدالة لفلسطين» تجاوزت الشرطين، وبالتالي أصبح لزاما على المفوضية الأوروبية أن تبحثها وتقرر بشأنها رسميا.

تستند المبادرة بصورة أساسية إلى المادة الثانية من اتفاقية الشراكة الأوروبية مع إسرائيل، التي تربط استمرار العلاقات بين الطرفين باحترام حقوق الإنسان والمبادئ الديمقراطية؛ أي اعتبار احترام المبادئ الديمقراطية والحقوق الأساسية عنصرا أساسيا في العلاقات بين الجانبين.

ويعتبر الموقعون على المبادرة أن الممارسات الإسرائيلية في قطاع غزة تتعارض مع هذه الالتزامات، مستندين إلى حجم الخسائر البشرية بين المدنيين، والتهجير الواسع للسكان في غزة، وتدمير المستشفيات والمرافق الطبية، والقيود المفروضة على دخول المساعدات الإنسانية، فضلاً عن الاتهامات المتعلقة باستخدام التجويع وسيلةً من وسائل الحرب.

كما تستند المبادرة إلى الالتزامات الدولية المتعلقة بمنع الإبادة الجماعية، وإلى القرارات والإجراءات القضائية الدولية ذات الصلة، معتبرين أن استمرار اتفاقية الشراكة في ظل هذه الوقائع يطرح تساؤلات بشأن مدى التزام الاتحاد الأوروبي نفسه بالمبادئ التي تنص عليها الاتفاقية.

ولهذا المبادرة لا تكتفي بالمطالبة بإجراء عقابي تجاري ضد إسرائيل بتعليق الاتفاقية، لكنها في الوقت نفسه تختبر مصداقية الاتحاد الأوروبي ومدى التزامه بالمبادئ والقيم التي يزعم تبنيها ومدى اتساق سياسته الخارجية مع منظومته القانونية والقيمية.

المهم أنه بهذه المبادرة أصبح لزاما على المفوضية الأوروبية أن تعلن موقفا عمليا من المطالب التي تتضمنها ومن الإبادة الإسرائيلية ضد الفلسطينيين. ومن المفترض أن تقدم المفوضية ردها الرسمي بحلول 12 مايو 2027، على أن يتضمن الرد موقفها من المطالب المطروحة والإجراءات التي تعتزم اتخاذها، إلى جانب المبررات القانونية والسياسية التي تستند إليها.

أغلب الظن أن المفوضية ستجد ذرائع ومبررات كي تتنصل من أي التزام بتنفيذ هذه المطالب الشعبية. لقد تجاهلتها أكثر من ثلاث سنوات ترتكب فيها إسرائيل جرائم الإبادة، وليس هناك ما يدعو إلى الاعتقاد بأنها ستستجيب لها الآن.

الحقيقة أن هذه المبادرة الشعبية تفضح مواقف الدول الأوروبية من جرائم الإبادة الإسرائيلية وتفضح احتقارها للإرادة الشعبية في كل هذه الدول.

منذ أن بدأت حرب إبادة غزة وشعوب الدول الأوروبية تنتفض ضد الإبادة بأشكال شتى، وطالبت على نطاق واسع باتخاذ إجراءات عملية ووقف اتفاق الشراكة مع إسرائيل بكل ما يترتب على ذلك.

لكن الدول الأوروبية تجاهلت كل هذه المطالبات الشعبية واكتفت في أفضل الأحوال بإصدار بيانات إنشائية تنتقد إسرائيل، من دون اتخاذ أي موقف عملي، مع العلم أن أوروبا أكبر شريك تجاري لإسرائيل في العالم وموقفها يمكن أن يكون مؤثرا فعلا.

الدول الأوروبية متواطئة فعليا مع إسرائيل في كل جرائم الحرب والإبادة التي ترتكبها. وليس هذا غريبا. فهم يعتبرون أن إسرائيل مشروعهم الغربي في المنطقة. مهما قالوا أو أصدروا من بيانات، فهم لا يريدون الإضرار بإسرائيل مهما ارتكبت من جرائم.

أوروبا تضحي بالقيم والمبادئ التي تزعم أنها تتبناها وتدافع عنها، وتضرب بإرادة الشعوب الأوروبية عرض الحائط في سبيل إسرائيل.

بريطانيا تفرض عقوبات على الحوثيين و4 من قادتهم

لندن - (أ ف ب): أعلنت الحكومة البريطانية أمس فرض عقوبات على الحوثيين المدعومين من إيران في اليمن وأربعة من كبار قادتهم »لمحاولتهم تقويض الاستقرار« في الشرق الأوسط.

وقال وزير الخارجية البريطاني إد ميليباند في بيان: إن »عدوان الحوثيين المتجدد الذي يستهدف شركاءنا والمدنيين البريئين غير مقبول ويجب محاسبتهم«.

وقالت الخارجية البريطانية في بيان: إن »السلوك المتهور للحوثيين في مضيق باب المندب واصل تعطيل سلاسل الإمداد العالمية وفاقم ضغوط تكاليف المعيشة بالنسبة الى العائلات البريطانية.«

وأدانت »الهجمات المتزايدة على البنى التحتية المدنية في السعودية« و»تجدد النزاع داخل اليمن.«

وتشمل الإجراءات التي اتّخذتها لندن ضد الحوثيين تجميد أصول المجموعة وأصول أربع شخصيات فرضت عليها حظر سفر كذلك. ومن بين هؤلاء رئيس جهاز الأمن والمخابرات التابع للحوثيين عبد الحكيم هاشم علي الخيواني ووزير الداخلية في حكومة الحوثيين عبد الكريم أمير الدين حسين الحوثي.

وأشارت لندن إلى أنه في عهد الحوثيين، تعرّض معتقلون »للتعذيب وغير ذلك من أشكال المعاملة القاسية واللاإنسانية أو المهينة.«

وأسفرت الأعمال القتالية منذ يوليو عن مقتل أكثر من 1600 شخص ونزوح أكثر من 300 ألف في اليمن، أفقر دول شبه الجزيرة العربية، بحسب أحدث حصيلة للأمم المتحدة.

سفير أمريكا «ليس متأكدا» من وقف المساعدات العسكرية لإسرائيل بنهاية العام

تل أبيب - (رويترز): شكك السفير الأمريكي لدى إسرائيل مايك هاكابي فيما إذا كانت واشنطن ستوقف مساعداتها العسكرية السنوية لإسرائيل البالغة 3.8 مليارات دولار بحلول نهاية هذا العام، وهو ما كان وعد به الرئيس الأمريكي دونالد ترامب في يوم إجراء انتخابات التجديد النصفي للكونجرس هذا الشهر. وفي إعلان مفاجئ بينما كان الناخبون يتوجهون إلى صناديق الاقتراع في الثالث من نوفمبر، قال ترامب إنه توصل إلى اتفاق مع رئيس الوزراء بنيامين نتنياهو قبل عدة أشهر لوقف التمويل الذي تقدمه الولايات المتحدة سنويا لإسرائيل.

وقال ترامب إن إسرائيل لم تعد بحاجة إلى الأموال الأمريكية وإن منتقديه اليساريين يستغلون هذه القضية »كذريعة سيئة«. وأسفرت الانتخابات عن فوز الديمقراطيين، وبينهم عدد ممن يعارضون علنا تقديم تمويل عسكري لإسرائيل، بالسيطرة على مجلسي النواب والشيوخ الخاضعين حاليا لسيطرة الحزب الجمهوري الذي ينتمي له ترامب. وفي مقابلة مسجلة مسبقا عرضت أمس الثلاثاء في مؤتمر عن العلاقات الأمريكية-الإسرائيلية في (معهد دراسات الأمن القومي) في تل أبيب، قال هاكابي إن مذكرة التفاهم »من المفترض أن تستمر مدة عامين آخرين، وبالتالي لست متأكدا من أنه سيكون هناك وقف مفاجئ بحلول نهاية هذا العام«.

وذكر هاكابي، وهو جمهوري وكان حاكما لولاية أركنسو، أن الكونجرس خصص التمويل، وأنه غير متأكد مما إذا كان من الممكن وقف هذا التمويل دون موافقة الكونجرس.

رئيس وزراء العراق يكلف وزارة النفط بإدارة حقول المناطق الكردية

بغداد - (رويترز): أصدر رئيس الوزراء العراقي علي الزيدي توجيهات بأن تتولى وزارة النفط الاتحادية إدارة الحقول النفطية الخاضعة لسيطرة الأكراد، وهي خطوة محفوفة بالمخاطر ستؤدي على الأرجح إلى تفاقم التوتر طويل الأمد بين بغداد وإقليم كردستان العراق شبه المستقل بعد أن سعى الزيدي إلى كبح جماح فصيل مسلح نافذ متحالف مع إيران. ويأتي القرار في وقت يضيق فيه الزيدي الخناق على كتائب حزب الله، وهي أقوى حلفاء إيران من الفصائل المسلحة في العراق، وعلى مسؤولين عراقيين كبار متهمين بإدارة شبكة تهريب على مدى سنوات حققت مكاسب بمئات الملايين من الدولارات من النفط المسروق.

ويضع تحرك الزيدي (41 عاما) لمكافحة التهريب وسعيه إلى السيطرة على حقول النفط الشمالية رئيس الوزراء على مسار مواجهة مباشرة مع اثنتين من أقوى المجموعات الراسخة التي تحدت سيطرة بغداد المركزية لعقود، وهما الفصائل المسلحة المتحالفة مع إيران وزعماء الأكراد. ويتعدى الإجراءان أيضا المصالح الحيوية لتنظيمات اكتسبت نفوذا هائلا خلال عقود مضطربة من الحرب الأهلية ذات الطابع العرقي والطائفي، منذ أن أطاحت القوات التي قادتها الولايات المتحدة بصدام حسين في 2003، حين كان الزيدي لا يزال قاصرا.



○ منشأة نفطية في كركوك.

وقال رينار منصور، نائب مدير برنامج الشرق الأوسط وشمال أفريقيا ومدير مبادرة العراق في معهد تشاتام هاوس ومقره لندن، »هذا جهد منسق من الحكومة العراقية لمحاولة القول إن المنطقة تتحول. فأمور كثيرة تحدث. نحن على شفا دمار محتمل مثلما رأينا في أماكن أخرى. نحتاج إلى ترتيب البيت. وأعتقد أن هذا هو ما يدفع تحركات الحكومة«. ورفضت كتائب حزب الله، وهي واحدة من عشرات الجماعات المسلحة المتحالفة مع إيران، نتائج تحقيق رسمي رفيع المستوى بشأن شبكة تهريب النفط. وهذه الجماعات ذات النفوذ السياسي متهمة بممارسة أنشطتها في العراق دون أن تخضع للمساءلة.

وقال رئيس وزراء إقليم كردستان مسرور بارزاني إن القرارات الصادرة عن الزيدي »مثيرة للاستغراب وغير مقبولة على الإطلاق... ولا تتوافق مع مضمون المباحثات التي أجريناها سابقا مع السلطات في بغداد«. وأضاف »فوجئنا بالبيان الذي صدر اليوم لأنه لا يتوافق مع فحوى المباحثات التي أجريناها سابقا مع سلطة بغداد، وقد جاءت وفودهم إلينا ونقلت رسائل مختلفة، كانت تتجه نحو حل المشاكل على أساس الدستور، ما تم اليوم حو حقا مدعاة للدهشة وغير مقبول بأي شكل من الأشكال«.

يشمل أمر الزيدي، الذي أعلنه مكتبه أمس، حقول النفط في محافظات ديالى وكركوك وصلاح الدين ونينوى، ويأتي في أعقاب تحقيق حول عمليات تهريب نفط في (شركة نفط الشمال) الحكومية التي تدير حقول النفط والغاز في شمال العراق. وقالت ثلاثة مصادر مطلعة إن خورمالا، وهو حقل النفط الرئيسي الخاضع للسيطرة الأمنية الكردية، مشمول بالأمر على ما يبدو. وقال أحد المصادر إنه بالنظر إلى التوتر السابق مع بغداد، فمن المرجح أن تقاوم السلطات الكردية أي خطوة تتخذها وزارة النفط الاتحادية لتولي إدارة الحقل.

وقال المحلل السياسي المقيم في بغداد حمزة مصطفى »الذريعة التي قد يتذرع بها إقليم كردستان في عدم تسليم آبار النفط هو عدم وجود قانون النفط والغاز مما سيؤدي إلى جدل سياسي ودستوري في سبيل تطبيق القرارات«. وأضاف »هذه القرارات ابتعدت عن التوافقات والمحاباة السياسية، كونه (الزيدي) لا يفكر بدورة انتخابية جديدة للبحث عن تأييد تلك القوى مستقبلا، ولذلك هو يواجه جميع مافيات الفساد«. وذكر بيان صدر عن مكتب الزيدي أن هذه التوجيهات جاءت »انطلاقا من مبدأ أن السيادة الوطنية لا تتجزأ، وأن حماية ثروات العراق معركة وجود تضع بها الدولة حدا فاصلا لكل أشكال التهريب«.

النفط يرتفع مع استمرار المخاطر في مضيق هرمز بعد وصوله إلى قاع 3 أشهر

لندن - (رويترز): انخفضت أسعار النفط أمس الثلاثاء إلى أدنى مستوى في ثلاثة أشهر وسط مؤشرات على تزايد الإمدادات، لكنها ارتفعت مع استمرار المخاطر التي تهدد حركة الشحن عبر مضيق هرمز. وصعدت العقود الآجلة لخام برنت 35 سنتا، أو 0.4 بالمائة، إلى 89.72 دولارا للبرميل بحلول الساعة 13:20 بتوقيت جرينتش، بعد أن سجلت في وقت سابق من الجلسة أدنى مستوياتها منذ 27 أغسطس. وزادت العقود الآجلة لخام غرب تكساس الوسيط الأمريكي 37 سنتا، بما يعادل 0.5 بالمائة، إلى 80.54 دولارا للبرميل، بعدما سجلت في وقت سابق من الجلسة أدنى مستوى لها منذ 10 أغسطس.

وقالت هيئة عمليات التجارة البحرية البريطانية أمس الثلاثاء: إن مقذوفات مجهولة استهدفت ثلاث سفن أمس الأول في أثناء إبحارها شرقا عبر مضيق هرمز. وأضافت الهيئة أن السفن الثلاث واصلت رحلاتها وتم التأكد من عدم فقدان أي من أفراد طواقمها. وذكرت صحيفة وول ستريت جورنال نقلا عن مسؤولين أمريكيين ومصادر أخرى مطلعة أن الولايات المتحدة تحقق بشأن ما إذا كانت إيران ضالعة في هجمات إلكترونية استهدفت ما يصل إلى 50 ناقلة طاقة.

وقال رئيس المؤسسة الوطنية للنفط في ليبيا لرويترز يوم الاثنين إنه جرى إعادة فتح خط أنابيب حقل الشرارة النفطي، بعدما أغلقت »مجموعة خارجة عن القانون« أحد الصمامات، مشيرا إلى أن النفط بدأ يتدفق إلى صهاريج التخزين بمرافق أكاكوس بالزاوية. وكشفت بيانات ومصادر أن الصين والهند تتجهان الى تسجيل واردات غير مسبوقة من النفط الروسي هذا العام، ما يسد فجوة الإمدادات الناجمة عن الحرب الأمريكية على إيران.

وأدى الإعفاء الأمريكي المؤقت من العقوبات المفروضة على النفط الروسي إلى زيادة السفن والموردين المتاحين للهند والصين، ما سمح لهما بزيادة المشتريات. والهدف من الإعفاء هو الحفاظ على توافر الإمدادات في الأسواق وسط أزمة الشرق الأوسط. وقال جيوفاني ستونوفو المحلل لدى بنك يو.بي.إس: »تتعرض أسعار النفط لضغوط هبوطية طفيفة من جانبين، فالأسواق تستبعد بعض المخاطر الجيوسياسية على المدى القصير في الشرق الأوسط، بينما يبقى المعروض متاحا نسبيا بسبب السحب من الاحتياطيات الاستراتيجية رغم انخفاض الصادرات من المنطقة وقوة الطلب الصيني«. ورغم الضغط الناجم عن تحسن الإمدادات على الأسعار، أشار محللون إلى أن السوق لا تزال هشة.

وقال دانيال هاينز المحلل لدى (إيه. إن.زد) في مذكرة للعملاء: »تشير أسعار النفط، وفروق الأسعار بين الآجال المختلفة، وهوامش التكرير، ومراكز المستثمرين، بشكل متزايد إلى أن السوق تتوقع عودة الأوضاع إلى طبيعتها... ومع ذلك، لا تزال الخدمات اللوجستية مقيدة والمخزونات الاحتياطية ضئيلة«. وذكر دويتشه بنك في مذكرة بحثية أن المخزونات العالمية المرصودة ارتفعت في أكتوبر، ما يشير إلى وجود فائض في المعروض يبلغ 1.7 مليون برميل يوميا. وأضاف البنك أن الأدلة تتزايد على أن السوق العالمية تستعيد التوازن وتتحول إلى تسجيل فائض، لكن الانتكاسات قد تؤخر التقدم.

عاصفة سياسية إثر مجاهرة ترامب بتدخله لإعادة هوانغ رئيسا لـ»إنفيديا«

واشنطن - (أ ف ب): أثارت مجاهرة الرئيس الأمريكي دونالد ترامب بالتدخل المباشر لإعادة جنسن هوانغ إلى منصبه على رأس مجموعة إنفيديا العملاقة في تصنيع الرقائق الإلكترونية، انتقادات واسعة لم تقتصر على خصومه الديمقراطيين. اعتبر الرئيس الأمريكي يوم الاثنين أن مجلس إدارة الشركة اتخذ »القرار الصحيح والسليم« بإعادة رئيسها التنفيذي بعد نحو أسبوعين من إقالته بسبب علاقة مع امرأة يُشتبه في كونها جاسوسة للصين. كما أقر بأنه مارس ضغوطا »مباشرة« على »إنفيديا«.

من جانبه، ندد زعيم النواب الديمقراطيين حكيم جيفريز بالقرار واصفا إياه بأنه »لا يمكن الدفاع عنه« و»غير مسؤول وغير مفهوم«. وقال جيفريز الذي سيتولى حزبه في يناير السيطرة على مجلسي الكونجرس »لن نسمح لإدارة ترامب باستغلال الأمن القومي الأمريكي لتحقيق مكاسب شخصية«. كما أكد السيناتور الديمقراطي تشاك شومر أن حزبه سيستخدم »كامل سلطته للتحقيق في أي مخالفات محتملة« من جانب إدارة ترامب وجنسن هوانغ.

وقد أدت عودة هوانغ إلى قفزة هائلة في أسهم »إنفيديا« في البورصة، مع ارتفاع بنسبة 31% الاثنين، وأعادت إحياء اتهامات بالفساد ضد دونالد ترامب الذي أجرى منذ عودته إلى البيت الأبيض سلسلة معاملات في سوق الأسهم. وكتبت السيناتورة الديمقراطية إليسا سلوتكين على منصة إكس »لقد جنى الرئيس أكثر من 60 مليون دولار من أسهم إنفيديا، وربح المزيد اليوم من خلال تدخله شخصيا لإعادة هوانغ إلى منصبه«.

وقد فجرت المعلومات التي كشفتها وسائل إعلام بارزة بشأن علاقات خارج إطار الزواج لجنسن هوانغ قضية متشعبة لا تقتصر على احتمال وجود عملية تجسس، بل تمتد لتشمل تعاملات مشبوهة للشركة مع الصين، وسط تساؤلات بشأن مدى علم الحكومة الأمريكية بذلك. ويأتي كل هذا في ظل منافسة تكنولوجية محتدمة بين بكين وواشنطن.

كما وجه أعضاء جمهوريون في الكونجرس انتقادات في هذه القضية. وصرح السيناتور المحافظ توم كوتون »القضية لم تنته بمجرد عودة جنسن هوانغ إلى عمله. أمام الكونجرس مهمة تحقيق كبيرة، وسنعمل على تمرير قوانين تحظى بدعم الحزبين لمنع تصدير الرقائق الإلكترونية«. من جانبه، رأى السيناتور كيفن كريمر أن »مجلس إدارة شركة إنفيديا سيتحمل المخاطر المرتبطة بتوظيف مدير قد يواجه إدانة قضائية في الولايات المتحدة أو في أماكن أخرى.. لكن المخاطر التي تهدد الأمن القومي ترتد على الجيش والمواطنين الأمريكيين.«

أما السيناتور المحافظ الآخر، بيت ريكيتس، فقد أبدى »تطلعه الشديد« للاستماع إلى رئيس شركة »إنفيديا« خلال جلسة الاستماع البرلمانية المقررة مطلع الشهر المقبل. وبحسب دونالد ترامب الذي وصف جنسن هوانغ في رسالته بأنه »وطني عظيم وكنز وطني«، فإن وزارة العدل لم تجد أي دليل على أن هوانغ »قد خالف القانون«. وكان الرئيس الأمريكي الذي أشاد بعلاقته الجيدة مع نظيره الصيني شي جينبينغ خلال زيارته للصين الأسبوع الماضي، قد نشر على منصته »تروث سوشيال« صورة مركبة لجنسن هوانغ.



○ هوانغ متحدثا وإلى جانبه ترامب في البيت الأبيض. (أ ف ب)

وتستند هذه الصورة إلى لقطة شهيرة لدونالد ترامب وهو يرفع قبضته عقب محاولة اغتياله عام 2024، ويظهر فيها رئيس »إنفيديا« مكان الرئيس الأمريكي، مع وجود دماء على خده وحمّالة صدر في يده. وذكرت صحيفة »نيويورك تايمز« أن المرأة المحورية في هذه القضية أليس هوانغ، كانت على تواصل مع أجهزة الاستخبارات الصينية خلال فترة علاقتها برئيس »إنفيديا«. كما أنها أدارت شركة تدعى »ميغاسبيد إنترناشيونال« التي يُشتبه في أنها ساعدت شركات صينية في الحصول على رقائق »إنفيديا« رغم الحظر الذي فرضته الولايات المتحدة.

وعند سؤاله عن التأثير الذي قد تخلفه هذه العلاقة على مصداقية جنسن هوانغ، رأى دونالد ترامب أن الفضيحة قد تؤدي إلى »نتيجة إيجابية صافية« لأنها سلطت الضوء على »إنفيديا«. وقال الرئيس الأمريكي في مقابلة مع شبكة »سي إن بي سي« الأمريكية »الجنس يزيد المبيعات!«.

السودان: فوضى ونهب في الدمازين مع وصول قوات »تأسيس« إلى مشارفها

الخرطوم - (د ب أ): كشفت مصادر محلية سودانية أمس الثلاثاء عن تصاعد حالة الفوضى والانفلات الأمني وعمليات النهب والتجاوزات بحق المواطنين في مدينة الدمازين عاصمة إقليم النيل الأزرق جنوبي شرقي البلاد. ونقل موقع »صحيح السودان« على موقعه الإلكتروني أمس عن المصادر قولها إن ذلك يأتي في ظل الانتشار الواسع للسلاح والمليشيات خارج سيطرة سلطة الإقليم، مشيرة إلى أن تزايد الاعتداءات والنهب وإطلاق الأعيرة النارية بات يهدد حياة المواطنين وممتلكاتهم.

وأضافت أن هذه التجاوزات أسفرت خلال اليومين الماضيين عن إصابات وسط المواطنين، لافتة إلى أن المخاوف تتزايد في الأحياء التي غادرت معظم أسرها، مثل حي الرياض. وكانت مصادر أخرى أفادت بأن استخبارات الجيش فرضت قيوداً على حركة المواطنين الراغبين في الخروج من المدينة، موضحة أن ذلك تزامن مع حملة اعتقالات واسعة وسط المواطنين. ونقلت منصة »سودان ميكس« على موقعها الإلكتروني عن المصادر قولها إن عدداً من التجار بدأوا سحب أموالهم من المصارف، عازية ذلك إلى مخاوف متزايدة من تطورات الأوضاع الأمنية والعسكرية في الإقليم.

وتأتي هذه التطورات عقب إعلان قوات تحالف السودان التأسيسي (تأسيس) يوم الاثنين السيطرة على منطقة سودا ووصولها إلى مشارف مدينتي الدمازين والروصيرص الاستراتيجيتين. وتُعد سودا، الواقعة على بعد نحو 32 كيلومترًا من مدينة الدمازين، مسقط رأس نائب رئيس مجلس السيادة مالك عقار وحاكم إقليم النيل الأزرق أحمد العمدة، وفق موقع »دارفور 24«. وأشار الموقع إلى أن تحالف تأسيس، الذي يضم قوات الدعم السريع والحركة الشعبية لتحرير السودان-شمال حقق تقدما واسعا في النيل الأزرق منذ 19 من الشهر الجاري حيث سيطر على جبل الطين وقمبرتي ومايفول في محلية باو ثم المدينة 12 وديرنق وذلك بعد أشهر من سيطرته على مدينتي الكرمك وقيسان.

وتسببت معارك النيل الأزرق في موجات نزوح واسعة من المناطق المتأثرة بالقتال، وسط مخاوف متزايدة من تفاقم الأوضاع الإنسانية والأمنية في الإقليم، طبقا للموقع. وكان تقرير لمكتب الأمم المتحدة لحقوق الإنسان وثّق مقتل ما لا يقل عن 1390 مدنيا في السودان خلال النصف الأول من 2026، وعزا أكثر من 80 % من تلك الوفيات إلى ضربات المسيّرات. وحذر التقرير من أن امتداد المواجهات إلى مناطق قريبة من المراكز الحضرية يعيق قدرة الأسر على المغادرة ويمنع وصول المساعدات إلى النازحين.

ويشهد السودان حربا بين الجيش وقوات الدعم السريع شبه العسكرية منذ نيسان 2023، وأودى الصراع بحياة 59 ألف شخص على الأقل وتسبب في نزوح نحو 13 مليون آخرين ودفع أجزاء كثيرة من السودان إلى المجاعة. ويحتاج أكثر من 30 مليون شخص لمساعدات إنسانية.

طرابلس تنفي تفاهمها مع كييف عقب هجمات أوكرانية استهدفت سفينتين روسيتين بشرق ليبيا

طرابلس - (أ ف ب): نفت حكومة الوحدة الوطنية الليبية المعترف بها دوليا أمس الثلاثاء عقدها أي تفاهمات مع أوكرانيا بشأن استخدام الأراضي والمنشآت الليبية »لأعمال عدائية«، عقب استهداف كييف سفينتين روسيتين قبالة بنغازي بشرق ليبيا يوم الأحد. وأكدت وزارة الخارجية في بيان اطلعت عليه وكالة فرانس برس »عدم صحة المزاعم بشأن وجود أي تفاهمات مع أوكرانيا تتعلق بهذه الأحداث«. وذكّرت الوزارة في هذا الإطار ببيان أصدرته وزارة الدفاع في 12 سبتمبر أكد »عدم السماح باستخدام الأراضي والمنشآت الليبية منطلقا لأعمال عدائية.«

كانت وزارة الدفاع قد نفت حينها السماح لأوكرانيا باستخدام قاعدة عسكرية في شمال غرب البلاد لشن هجمات بمسيّرات ضد سفن تابعة لـ»أسطول الظل« الروسي في البحر الأبيض المتوسط، وفق ما ذكرت شبكة »سي إن إن« الأمريكية. ونقلت الشبكة عن مصدر أوكراني قوله: إن خبراء أوكرانيين في تشغيل المسيّرات موجودون في شمال غرب ليبيا منذ أواخر عام 2025. وأعلنت أوكرانيا الاثنين مسؤوليتها عن استهداف سفينتين روسيتين يوم الأحد بمسيّرات قبالة بنغازي، في وقت تكثف كييف ضرباتها ضد موسكو بعيدا عن خطوط الجبهة.

وبحسب الرئيس الأوكراني فولوديمير زيلينسكي، فقد استُخدمت سبع مسيّرات بحرية أوكرانية الصنع في »عملية نموذجية جاءت ردا على الحرب الروسية«. وقالت الحكومة المعترف بها دوليا: إن »جميع التفاهمات والاتفاقيات العسكرية تبرم عبر القنوات الرسمية ووفق الأطر القانونية والأصول المعتمدة في العلاقات الدولية، بما يصون سيادة ليبيا وأمنها«. وجددت في بيانها تأكيد أن »الأحداث المؤسفة التي عرّضت أمن بنغازي وأهلها للخطر، تكشف خطورة استضافة قوات أجنبية خارج سلطة الدولة«، محملة مسؤولية ذلك »الجهات التي استقدمتها عن إقحام البلاد في صراعات دولية.«

وتُقيم روسيا منذ سنوات علاقات وثيقة مع معسكر المشير خليفة حفتر الذي تسيطر قواته على شرق البلاد حيث توجد حكومة مدعومة منه، فيما تدير الغرب الليبي حكومة معترف لها دوليا مقرّها طرابلس برئاسة عبد الحميد الدبيبة. وطالبت حكومة الوحدة الوطنية الاثنين أوكرانيا بتوضيحات بشأن هجمات بنغازي، فيما دعا خصومها في شرق البلاد إلى تحقيق دولي في شأن وجود عسكري أوكراني محتمل في محيط مدينتي الزاوية (45 كيلومترا غرب العاصمة طرابلس) ومصراتة (200 كيلومتر شرق العاصمة).

إلى ذلك، أفادت قناة »الحدث« في شرق ليبيا بأن المشير خليفة حفتر قائد قوات الجيش توجه إلى تركيا امس الثلاثاء في زيارة رسمية، في حين أشار نجله وخليفته المعين صدام حفتر عبر »إكس« إلى وجوده في قطر لعقد مباحثات مشتركة.

إلى ذلك أعرب وزير الخارجية الإيطالي أنطونيو تاياني أمس الثلاثاء لنظيره الأوكراني أندري سيبيغا عن قلقه إزاء الهجمات التي استهدفت سفنتين روسيتين قبالة بنغازي في ليبيا نهاية الأسبوع، بحسب وزارة الخارجية الإيطالية. وقالت الوزارة: إن تاياني شدّد خلال حديثه مع نظيره الأوكراني على »الأهمية البالغة التي توليها إيطاليا لمواصلة العمل لمنع امتداد النزاع مع روسيا إلى البحر المتوسط أيضا«، مؤكّدا أن »احترام سيادة ليبيا ضرورة بالنسبة الى إيطاليا«.

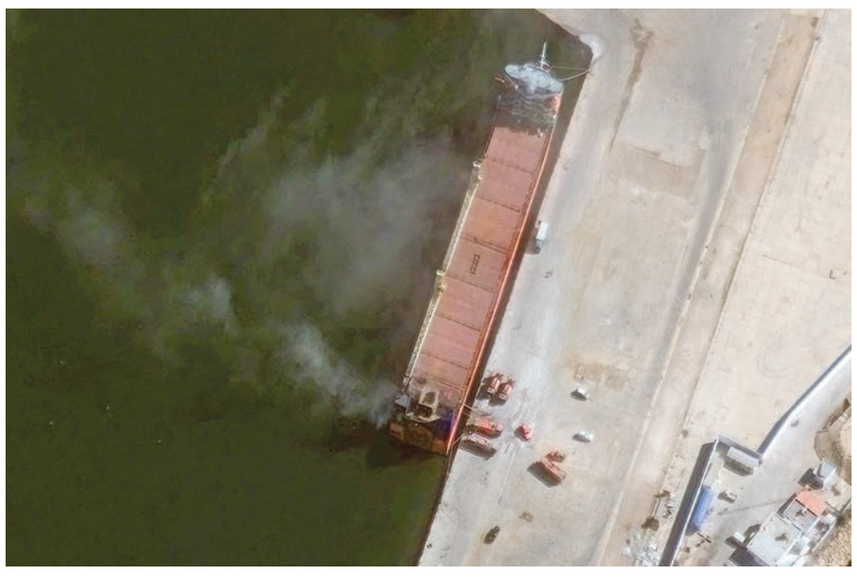

○ السفينة الروسية في ميناء بنغازي بعد أن استهدفتها المسيرات الأوكرانية. (أ ف ب)

سويسرا تتمسك بعقوباتها على كوريا الشمالية رغم تهديدات بيونج يانج

جنيف - (أ ف ب): دافعت سويسرا أمس الثلاثاء عن فرض عقوبات جديدة على كوريا الشمالية، بعدما هدّدت بيونج يانج بالردّ عبر إغلاق المكتب الدبلوماسي السويسري الذي أقيم حديثا في البلد. وهدّدت شقيقة الزعيم الكوري الشمالي الواسعة النفوذ أمس الثلاثاء بإغلاق المكتب السويسري الذي كان افتتح قبل بضعة أسابيع. وفي الرابع من نوفمبر، فرضت برن عقوبات على مخيّم في مدينة وونسان الكورية الشمالية يضم أطفالا من الصين وروسيا، حاذية بذلك حذو الاتحاد الأوروبي وبريطانيا.

ويشتبه في أن مخيّم سونغودوون الدولي للأطفال يفرض تلقينا أيديولوجيا على أولاد أوكرانيين جلبوا من الأراضي التي تحتلها روسيا في بلدهم. وفي بيان نقلته وكالة الإعلام الرسمية »كاي سي ان ايه«، ندّدت كيم يو جونغ شقيقة الزعيم كيم جونغ أون بالعقوبات السويسرية. وتعدّ سويسرا من البلدان الغربية القليلة التي أبقت قنوات حوار مع بيونج يانج. وتأتي هذه التطوّرات بعد بضعة أسابيع من زيارة وزير الخارجية السويسري إينياسو كاسيس لكوريا الشمالية حيث ناقش مسألة تطبيع العلاقات. وقالت الخارجية السويسرية إنها أخذت علما بالبيان الصادر عن سلطات بيونج يانج، مع الإشارة إلى أنه لم يتمّ التواصل رسميا لا مع المكتب الدبلوماسي في العاصمة ولا مع السفارة في بكين التي تغطّي شؤون كوريا الشمالية.

المبوبة
ALMUBAWBA
Tel:17299113 Fax:17310429 hassanaradyyy@gmail.com | sales02@akadvertising.com.bh

صالون توسكا النسائي
أهلا بكم في صالون توسكا النسائي، خدمة شاملة ممتازة وعروض خاصة (شعر - مكياج - أظافر - مساج) صالون توسكا قرب مكتب البريد، الرفاع الغربي
هاتف ٣٧٠٠٠٣٥٧

للبيع أرض في المالكية
تقع في مدينة حمد دوار 12، مساحة الأرض 53X106 قدم 526 متر مربع، مساحتها مناسبة لبناء فيلا قريبة من الشارع العام وتقع بمنطقة هادئة وشوارع مرصوفة وقريبة من جميع الخدمات، السعر 145 ألف دينار.
يرجى الاتصال للجادين فقط على الرقم:
39966195

للبيع علامة تجارية مرموقة في مجال المجوهرات

فرصة استثمارية مميزة للاستحواذ على
علامة تجارية راسخة
في سوق المجوهرات
بخبرة تتجاوز 10 سنوات
يشمل البيع:
- علامة تجارية معروفة وذات سمعة ممتازة.
- ورشة إنتاج متكاملة مجهزة بأحدث المعدات والتقنيات.
- بنية تشغيلية جاهزة للإنتاج والتوسع.
- خبرة متراكمة في التصميم والتصنيع.

فرصة مثالية لمستثمر أو مشتر جاد يرغب في امتلاك مشروع قائم يتمتع بإمكانات نمو واعدة.
للمهتمين، يرجى التواصل للحصول على مزيد من التفاصيل.
3987 6830

للبيع أراضي في الحد
تصنيف 10 طوابق
مساحات تبدأ من 529 حتى 1056 بأسعار مناسبة
للتواصل: 39678666

للبيع أراضي سكنية بعراد والحد على شارع وشارعين
المساحات تبدأ من ٣٢٠ مترا مربعا لغاية 500 متر مربع بأسعار مناسبة.
هاتف:
39643888
6044244
39459681
17641010
البريد الإلكتروني:
abdullapark@fivestargroupbh.com

للبيع أثاث مصنع
مع جميع الآلات
من ضمنها عدد ٢ آلات [CNC]
في منطقة عسكر / المساحة الكلية ٥٠٠٠ متر مربع مع منطقة مظللة بمساحة ٣٦٠٠ متر مربع
للاستفسار هاتف:
36097005



للبيع أرض تجارية في منطقة الرفاع الشرقي
موقع مميز تصلح لعدة مشاريع المساحة ١٨٦١ متر مربع سعر القدم ٤٥ دينار وقابل للتفاوض
للتواصل ٣٣٤٣٥٥٣٠

للبيع مبنى تجاري
في الحورة بشارع أبو ذر الغفاري
موقع ممتاز مفتوح على ٣ جهات
المساحة ١٠٤ متر
السعر ٧٠ ألف دينار
للاستفسار هاتف: ٣٩٤٥٥٣٥٨

للبيع عقارات
في أونيكس ريزيدنس باي روتانا
- شقة نصف مفروشة مكونة من غرفة نوم واحدة، ٥٠ مترًا مربعًا، البيع: ٧٥٠٠٠ دينار بحريني. قابل للتفاوض

منطقة العكر
- للإيجار سكن موظفين بالعكر بالمنطقة الصناعية بالقرب من نادي GPIC مكون من بناية من ٤ أدوار وعدد ١٧ شقة
١٠ شقق: ٣ غرف وحمامين وصالة ومطبخ
٤ شقق: ٢ غرف وحمامين وصالة ومطبخ
٣ شقق: ٤ غرف ٣ حمامات وصالة ومطبخ
١ شقة: ٤ غرف وحمامين وصالة ومطبخ
مجموع الغرف ٦٠ غرفة وعدد ٥١ حمام بالإضافة إلى مطبخ كبير بالطابق الأرضي
الإيجار ٣٥٠٠ دينار وقابل بدون الكهرباء والماء

للبيع/للإيجار بالعدلية بموقع مميز خلف مستشفى الهلال
- عمارة نصف مفروشة مكونة من ٥ أدوار، موقف سيارات بالطابق الأرضي مكونة من ٢ و ٣ و ٤ غرف نوف مع المرافق تقريبا ١٨ شقة
الإيجار للعمارة ٤٥٠٠ دينار البيع ٧٠٠٠٠٠ قابل للتفاوض

منطقة أمواج
- للبيع ارض تقع في موقع استراتيجي على شارعين
المساحة ٦٩٢ متر مربع تصنيفها مشاريع ذات طبيعة خاصة SP
باشتراطات RA
السعر المطلوب في القدم ٣٢ دينار وقابل للتفاوض
السعر الإجمالي ٢٣٨ ألف دينار وقابل للتفاوض

منطقة الرفاع الشرقي
- للبيع أرض خلف مركز شرطة الرفاع الشرقي تقع على شارع وممر
المساحة ٤٦٤ متر مربع تصنيفها RB
السعر المطلوب في القدم ٢٧ دينار وقابل للتفاوض
السعر الإجمالي ١٢٥ ألف دينار وقابل للتفاوض

الاتصال بالمالك
٣٣٠٠٩٩٨٨
٣٩٦٧٧٤٥٤
٣٨٠٠٨٠٠٧
٣٣٤٠٤٧٨٦

سيارات للبيع
يوجد لدينا للبيع سيارات مستعملة ومعدات الحفارة المركبات والمعدات المعروضة:
سكسويلات
(Six Wheel)
5 عدد
MITSUBISHI
وماركة HYUNDAI
سيارة صغيرة
عدد 6 آليات الحفارة الثقيلة (Heavy Digger)
ماركة CAT
معلومات الاتصال
للاستفسار التواصل على رقم
38112626



للبيع بيت
على شارع تجاري في الحورة بموقع ممتاز مفتوح على ٣ جهات
المساحة: ١٠٥,٤ متر
السعر ٧٤ ألف قابل للمراجعة الاتصال على
٣٣٠٥٥٤٤٠

مملكة البحرين
وزارة الصناعة والتجارة
إدارة التسجيل

إعلان رقم (CR2026-200093)
تنازل - عن المحل التجاري

تقدمت إلينا السيدة غالية ناصر مسعد النوبي بطلب تحويل المحل التجاري التالي:
إلى السيدة خاتون اسفنديار خداداد محمد
فعلى كل من لديه أي اعتراض قانوني التقدم إلى الإدارة خلال خمسة عشر يوما من تاريخ الإعلان بكتاب مرفقا به ما يعزز اعتراضه.

رقم القيد	الاسم التجاري
1-177952	مغسلة دار حمد

مملكة البحرين
وزارة الصناعة والتجارة
إدارة التسجيل

إعلان بشأن نقل ملكية محل تجاري (مؤسسة فردية) وتحويل القيد إلى (شركة ذات مسؤولية محدودة)

تعلن إدارة التسجيل بوزارة الصناعة والتجارة أنه قد تقدم إليها مالك المؤسسة الفردية المسماة كار ماستر لصيانة وإصلاح المركبات ذات المحركات والمملوكة إلى السيدة حميدة جاسم عبدالعزيز سرور والمسجلة بموجب القيد رقم 137209 الفرع 1 بطلب نقل ملكية المحل التجاري (المؤسسة الفردية) المذكور وتحويلها شركة ذات مسؤولية محدودة برأسمال 1000 دينار، وذلك بتنازلها عن المحل التجاري (المؤسسة الفردية) عن كافة أصول وموجودات المحل التجاري لتصبح الشركة مملوكة إلى السادة كالتالي:
1- GIGI THOMAS بنسبة 99.99%
2- تنظيم غلام أحمد باشاميان خطيب بنسبة 0.01%

مملكة البحرين
وزارة الصناعة والتجارة
إدارة التسجيل

إعلان تصفية
مركز السعيد للأصباغ
سجل تجاري رقم 57

تعلن إدارة التسجيل بوزارة الصناعة والتجارة بأنه قد تقدم إليها شركة مركز السعيد للأصباغ المسجلة بموجب القيد رقم 57، بطلب تصفية الشركة تصفية (اختيارية) وتعيين السادة حسين جاسم محمد السعيد مصفيا للشركة.
عنوان المصفي:
حسين جاسم محمد السعيد
33888997
alsaeed.248@gmail.com

مملكة البحرين
وزارة الصناعة والتجارة
إدارة التسجيل

إعلان بشأن نقل ملكية محل تجاري (مؤسسة فردية) وتحويل القيد إلى (شركة ذات مسؤولية محدودة)

تعلن إدارة التسجيل بوزارة الصناعة والتجارة أنه قد تقدم إليها مالك المؤسسة الفردية المسماة الحرفة الماسية للديكور والمملوكة إلى السيدة سهام درزي دهام الساري والمسجلة بموجب القيد رقم 53514 الفرع 4 بطلب نقل ملكية المحل التجاري (المؤسسة الفردية) المذكور وتحويلها إلى شركة ذات مسؤولية محدودة برأسمال 100 دينار. وذلك بتنازلها عن المحل التجاري (المؤسسة الفردية) عن كافة أصول وموجودات المحل التجاري لتصبح الشركة مملوكة إلى السيد التالي:
1- عمر عبدالله محمد إبراهيم بنسبة 100%

مملكة البحرين
وزارة الصناعة والتجارة
إدارة التسجيل

إعلان بشأن بيع محل تجاري
سلمان فردان
وتحويله إلى شركة تضامن

تعلن إدارة التسجيل بوزارة الصناعة والتجارة أنه قد تقدم إليها مالك المؤسسة الفردية المسماة سلمان فردان والمملوكة للسيد/ سلمان جاسم محمد فردان والمسجلة بموجب القيد رقم 21089، بطلب بيع المحلات التجارية المذكورة (1+2+3+5) وتحويلها إلى شركة تضامن برأسمال قدره 5,000 دينار بحريني وذلك بتنازل مالك المحلات التجارية سلمان فردان عن كافة أصول وموجودات والتزامات المحل التجاري ليصبح مملوكا للشركاء التالية أسماؤهم:
صادق جعفر سلمان جاسم محمد فردان بنسبة 1%
جعفر سلمان جاسم محمد فردان بنسبة 99%

مملكة البحرين
وزارة الصناعة والتجارة
إدارة التسجيل

إعلان بشأن إشهار انتهاء أعمال تصفية
شركة ايزبو للتجارة ذ.م.م

تعلن إدارة التسجيل بوزارة الصناعة والتجارة أنه قد تقدم إليها السيد/ MOHAMED AASHIF SHAJAHAN باعتباره المصفي القانوني لشركة ايزبو للتجارة ذ.م.م والمسجلة بموجب القيد رقم 190441، طالبا إشهار انتهاء أعمال تصفية الشركة تصفية اختيارية وشطبها من السجل التجاري، وذلك وفقا لأحكام قانون الشركات التجارية الصادر بالمرسوم بقانون رقم 21 لسنة 2001.

مملكة البحرين
وزارة الصناعة والتجارة
إدارة التسجيل

إعلان بشأن تغيير اسم تجاري

تعلن إدارة التسجيل بوزارة الصناعة والتجارة أنه قد تقدمت إليها شركة أشريدج للأسهم والأوراق المالية ذ.م.م المسجلة بموجب القيد رقم 190618، بطلب تغيير الاسم التجاري للفرع رقم 1 من: أشريدج للأسهم والأوراق المالية ذ.م.م
ASHRIDGE SHARES AND SECURITIES W.L.L
إلى: أشريدج - فينسنت وأولاده ذ.م.م
VINCENT & SONS W.L.L - ASHRIDGE
فعلى كل من لديه اعتراض بخصوص تغيير الاسم التجاري التقدم باعتراضه إلى الإدارة المذكورة خلال مدة خمسة عشر يوماً من تاريخ نشر هذا الإعلان.

مملكة البحرين
وزارة الصناعة والتجارة
إدارة التسجيل

إعلان رقم (CR2026-189300)
تنازل - عن المحل التجاري

تقدم إلينا السيد/ محمد صالح حسين صالح بطلب تحويل المحل التجاري التالي 11342-1:
إلى السيد صالح محمد صالح حسين
فعلى كل من لديه أي اعتراض قانوني التقدم إلى الإدارة خلال خمسة عشر يوما من تاريخ الإعلان بكتاب مرفقا به ما يعزز اعتراضه.

رقم القيد	الاسم التجاري
11342-1	اليافعي للنجارة والديكور

مملكة البحرين
وزارة الصناعة والتجارة
إدارة التسجيل

إعلان بشأن إشهار انتهاء أعمال تصفية
شركة شمس الصين للسفر والسياحة ذ.م.م

تعلن إدارة التسجيل بوزارة الصناعة والتجارة أنه قد تقدم إليها السيد/ LUAN JIN باعتباره المصفي القانوني لشركة شمس الصين للسفر والسياحة ذ.م.م، والمسجلة بموجب القيد رقم 169716، طالبا إشهار انتهاء أعمال تصفية الشركة تصفية اختيارية وشطبها من السجل التجاري، وذلك وفقا لأحكام قانون الشركات التجارية الصادر بالمرسوم بقانون رقم 21 لسنة 2001.

مملكة البحرين
وزارة الصناعة والتجارة
إدارة التسجيل

إعلان بشأن إشهار انتهاء أعمال تصفية
شركة أوروبا سبيشال الوي ذ.م.م

تعلن إدارة التسجيل بوزارة الصناعة والتجارة أنه قد تقدم إليها السيد/ NABIL AHMED SURVE باعتباره المصفي القانوني لشركة أوروبا سبيشال الوي ذ.م.م والمسجلة بموجب القيد رقم 133023، طالبا إشهار انتهاء أعمال تصفية الشركة تصفية اختيارية وشطبها من السجل التجاري، وذلك وفقا لأحكام قانون الشركات التجارية الصادر بالمرسوم بقانون رقم 21 لسنة 2001.

وظائف شاغرة

تعلن كرك مكشات 2 عن وظيفة شاغرة بمسمى بائع. للتقديم على الوظيفة، يرجى التواصل على
HH2142285@GMAIL.COM أو 34392729

تعلن ملحمة عيسى الآسد عن وظيفة شاغرة بمسمى عامل تقطيع اللحوم. للتقديم على الوظيفة، يرجى التواصل على
ISA.ALASAD.BH@GMAIL.COM أو 36811162

تعلن شركة المقاولات والصيانه الميكانيكيه - ذ.م.م عن وظيفة شاغرة بمسمى مركب. للتقديم على الوظيفة، يرجى التواصل على
MCSC@MCSCWLL.COM أو 36937988

تعلن شركة الرفاع مارت ذ.م.م عن وظيفة شاغرة بمسمى بائع. للتقديم على الوظيفة، يرجى التواصل على
RIFFAMART@GMAIL.COM أو 39233478

تعلن يوسف بن عمران للتجارة العامة عن وظيفة شاغرة بمسمى ممثل مبيعات تنفيذى. للتقديم على الوظيفة، يرجى التواصل على
ALITAQADUM@YAHOO.COM أو 39461904

تعلن فندق سافوي جراندي ذ.م.م عن وظيفة شاغرة بمسمى مقدم اطعمه. للتقديم على الوظيفة، يرجى التواصل على
HIREN@BRUPCO.COM أو 32250282

تعلن اسواق البريد للمواد الغذائيه عن وظيفة شاغرة بمسمى بائع. للتقديم على الوظيفة، يرجى التواصل على
NOOR_20084@HOTMAIL.COM أو 36670001

تعلن كراج الزيمور عن وظيفة شاغرة بمسمى لحام. للتقديم على الوظيفة، يرجى التواصل على
zaimoorgarage@gmail.com أو 17553224

تعلن شركه البحرين للخدمات و الصيانه ش.م.ب)مقفلة(عن وظيفة شاغرة بمسمى عامل خدمات. للتقديم على الوظيفة، يرجى التواصل على
aqeel@basma.com.bh أو 17727676

تعلن شركه البحرين للخدمات و الصيانه ش.م.ب)مقفلة(عن وظيفة شاغرة بمسمى بناء. للتقديم على الوظيفة، يرجى التواصل على
aqeel@basma.com.bh أو 17727676

تعلن شركه البحرين للخدمات و الصيانه ش.م.ب)مقفلة(عن وظيفة شاغرة بمسمى عامل خدمات. للتقديم على الوظيفة، يرجى التواصل على
aqeel@basma.com.bh أو 17727676

تعلن شو ناس لتصنيع الأنابيب ذ.م.م عن وظيفة شاغرة بمسمى صباغ. للتقديم على الوظيفة، يرجى التواصل على
yousif@aanass.net أو 17725522

تعلن شو ناس لتصنيع الأنابيب ذ.م.م عن وظيفة شاغرة بمسمى فني تشكيل الحديد. للتقديم على الوظيفة، يرجى التواصل على
yousif@aanass.net أو 17725522

تعلن ستايل بارك لتصميم الازياء ذ.م.م عن وظيفة شاغرة بمسمى خياط. للتقديم على الوظيفة، يرجى التواصل على
MBHVIVA96@GMAIL.COM أو 36237022

تعلن شركة قاضي الدولية للتجارة ذ.م.م عن وظيفة شاغرة بمسمى منظف سيارات. للتقديم على الوظيفة، يرجى التواصل على
SHEHANSHAJAHAN123@GMAIL.COM أو 38888397

تعلن برنش اند كيك ذ.م.م عن وظيفة شاغرة بمسمى مدير مطعم. للتقديم على الوظيفة، يرجى التواصل على
AALI@MINISO-BH.COM أو 39774433

تعلن مؤسسة أحمد القائد للمقاولات الإنشائية ذ.م.م عن وظيفة شاغرة بمسمى نجار. للتقديم على الوظيفة، يرجى التواصل على
info@CIHBAHRAIN.COM أو 17826260

تعلن شركة تريدرز فيكس ذ.م.م عن وظيفة شاغرة بمسمى نادل. للتقديم على الوظيفة، يرجى التواصل على
TARIQ.SHARIF@RITZCARLTON.COM أو 17586906

تعلن شركة ايه بي واي لخدمات الصيانة والديكور ذ.م.م عن وظيفة شاغرة بمسمى صباغ. للتقديم على الوظيفة، يرجى التواصل على
RANAAQEEL737@GMAIL.COM أو 36213445

تعلن مستقبل الديار للمقاولات عن وظيفة شاغرة بمسمى عامل صيانه عام. للتقديم على الوظيفة، يرجى التواصل على
mosabec@gmail.com أو 36336655

تعلن ام الصبان للمقاولات الميكانيكية عن وظيفة شاغرة بمسمى لحام. للتقديم على الوظيفة، يرجى التواصل على
usmc@batelco.com.bh أو 17491190

تعلن شركة محمد احمدي ذ.م.م عن وظيفة شاغرة بمسمى سائق. للتقديم على الوظيفة، يرجى التواصل على
hrd1@macbh.com أو 17268111

تعلن خدمات سوبرهولد للشحن ذ.م.م عن وظيفة شاغرة بمسمى عامل تعبئه. للتقديم على الوظيفة، يرجى التواصل على
SADIKSAGAR7865@GMAIL.COM أو 34501443

تعلن رفايف ذ.م.م عن وظيفة شاغرة بمسمى مقدم قهوه. للتقديم على الوظيفة، يرجى التواصل على
accounts@limitless-co.com أو 17402303

تعلن شركة مدينة الخليج للتنظيف ذ.م.م عن وظيفة شاغرة بمسمى منظف. للتقديم على الوظيفة، يرجى التواصل على
yousif@aanass.net أو 39641612

تعلن خباز العصر الحديث عن وظيفة شاغرة بمسمى خباز عام. للتقديم على الوظيفة، يرجى التواصل على
ALWAHAHA@GMAIL.COM أو 39221900

تعلن شركة مدينة الخليج للتنظيف ذ.م.م عن وظيفة شاغرة بمسمى منظف. للتقديم على الوظيفة، يرجى التواصل على
yousif@aanass.net أو 39641612

تعلن (ميدغلف تكافل ش.م.ب (مقفلة عن وظيفة شاغرة بمسمى ضابط. للتقديم على الوظيفة، يرجى التواصل على
hr.admin@medgulf.com.bh أو 17104411

تعلن بوراثا اي آند سي ذ.م.م عن وظيفة شاغرة بمسمى مركب. للتقديم على الوظيفة، يرجى التواصل على
VIGNESH@PORATHACORP.COM أو 39024224

تعلن شركة مدينة الخليج للتنظيف ذ.م.م عن وظيفة شاغرة بمسمى منظف. للتقديم على الوظيفة، يرجى التواصل على
yousif@aanass.net أو 39641612

تعلن لو لو بحرين هايبر ماركت ذ.م.م عن وظيفة شاغرة بمسمى بائع في تجاره المفرد. للتقديم على الوظيفة، يرجى التواصل على
careers@bh.lulumea.com أو 17558558

تعلن شركة مدينة الخليج للتنظيف ذ.م.م عن وظيفة شاغرة بمسمى منظف. للتقديم على الوظيفة، يرجى التواصل على
yousif@aanass.net أو 39641612

تعلن سفينة لدعم المرافق ذ.م.م عن وظيفة شاغرة بمسمى لحام. للتقديم على الوظيفة، يرجى التواصل على
DUAIJMALKHALIFA@ASRY.NET أو 17674319

تعلن شركة اللمعه السحرية للتنظيفات ذ.م.م عن وظيفة شاغرة بمسمى منظف. للتقديم على الوظيفة، يرجى التواصل على
info@magicshinebh.com أو 17345051

تعلن زينفور لتجارة الوقود ذ.م.م عن وظيفة شاغرة بمسمى عامل في البيع اخر. للتقديم على الوظيفة، يرجى التواصل على
SREPS@GMAIL.COM أو 32110826

تعلن شركة اللمعه السحرية للتنظيفات ذ.م.م عن وظيفة شاغرة بمسمى منظف. للتقديم على الوظيفة، يرجى التواصل على
info@magicshinebh.com أو 17345051

تعلن خدمات لينكدإت ذ.م.م عن وظيفة شاغرة بمسمى فني. للتقديم على الوظيفة، يرجى التواصل على
INFO@LINKEDITSOLUTIONS.TECH أو 36734779

تعلن صالون ظفاير للحلاقة النسائية والتجميل عن وظيفة شاغرة بمسمى مجمل. للتقديم على الوظيفة، يرجى التواصل على
DAFAIRSALON@GMAIL.COM أو 33290001

تعلن لولو بحرين هايبرماركت ذ.م.م عن وظيفة شاغرة بمسمى بائع في تجاره المفرد. للتقديم على الوظيفة، يرجى التواصل على
careers@bh.lulumea.com أو 17558558

تعلن هورتي لاندسكيب ذ.م.م عن وظيفة شاغرة بمسمى مشرف موقع. للتقديم على الوظيفة، يرجى التواصل على
hassan@emaar.bh أو 17711335

تعلن مركز رام الطبي ذ.م.م عن وظيفة شاغرة بمسمى ممرض عام. للتقديم على الوظيفة، يرجى التواصل على
bh.ceo@ramclinics.com أو 17422022

تعلن شركة هاي دام للمقاولات ذ.م.م عن وظيفة شاغرة بمسمى فني. للتقديم على الوظيفة، يرجى التواصل على
SANKKARGM@YAHOO.COM أو 17564841

تعلن ام اند ام بيوتي لاونج ذ.م.م عن وظيفة شاغرة بمسمى مجمل. للتقديم على الوظيفة، يرجى التواصل على
MARWANMOST@HOTMAIL.COM أو 37335522

تعلن ثمانية ألوان للتجارة ذ.م.م عن وظيفة شاغرة بمسمى بائع. للتقديم على الوظيفة، يرجى التواصل على
eightcolorstrading@gmail.com أو 39717705

تعلن نوفيل شاين رينبو للإعلان ذ.م.م عن وظيفة شاغرة بمسمى مشرف. للتقديم على الوظيفة، يرجى التواصل على
Tafcobuilding@gmail.com أو 33217233

تعلن علاء أبو يوسف للمشويات ذ.م.م عن وظيفة شاغرة بمسمى مقدم اطعمه. للتقديم على الوظيفة، يرجى التواصل على
TOTEALAA8@GMAIL.COM أو 34185379

تعلن برادات صويلح عن وظيفة شاغرة بمسمى بائع. للتقديم على الوظيفة، يرجى التواصل على
MJABER60@YAHOO.COM أو 66330609

تعلن صغير احمد لقطع غيار السيارات ذ.م.م عن وظيفة شاغرة بمسمى عامل في البيع اخر. للتقديم على الوظيفة، يرجى التواصل على
SAGHIRAHMED4776@GMAIL.COM أو 33212370

تعلن بولي لوازير ماركتنق ذ.م.م عن وظيفة شاغرة بمسمى بائع. للتقديم على الوظيفة، يرجى التواصل على
NOUREDDINAJSALEM80@GMAIL.COM أو 39373234

تعلن شركة القوة للشحن ذ.م.م عن وظيفة شاغرة بمسمى ميكانيكي. للتقديم على الوظيفة، يرجى التواصل على
KBUHASAN79@GMAIL.COM أو 39000770

تعلن شركة تكنو فاير سيستيمز آند سيفتي ذ.م.م عن وظيفة شاغرة بمسمى كهربائي(عامل توصيلات اسلاك الكهرباء). للتقديم على الوظيفة، يرجى التواصل على
GQS_CLEARANCE@HOTMAIL.COM أو 34017408

تعلن المتمكن للخياطة الرجالية عن وظيفة شاغرة بمسمى خياط. للتقديم على الوظيفة، يرجى التواصل على
FADILA.ABD.87@ICLOUD.COM أو 33696923

تعلن شركة ابليفت للتجارة والخدمات ذ.م.م عن وظيفة شاغرة بمسمى فني صيانة. للتقديم على الوظيفة، يرجى التواصل على
INFO@UPLIFTBAHRAIN.COM أو 36250007

تعلن كويك زيبرا سيرفيسز عن وظيفة شاغرة بمسمى منظف. للتقديم على الوظيفة، يرجى التواصل على
hrd@dreamgroup.bh أو 17700211

تعلن ريال فاليو للمقاولات ذ.م.م عن وظيفة شاغرة بمسمى براد وكهربائي. للتقديم على الوظيفة، يرجى التواصل على
INFO@REALVALUECONTRACTING.COM أو 36767312

تعلن نيولوك للانشاءات ذ.م.م عن وظيفة شاغرة بمسمى منظف. للتقديم على الوظيفة، يرجى التواصل على
venkatabi138@gmail.com أو 33800568

تعلن النسمة الباردة لخدمات التكييف عن وظيفة شاغرة بمسمى عامل صيانه عام. للتقديم على الوظيفة، يرجى التواصل على
ALMUQAHWI340@GMAIL.COM أو 34055100

تعلن تسيليت للاعلانات ذ م م عن وظيفة شاغرة بمسمى مبرمج حاسب الي. للتقديم على الوظيفة، يرجى التواصل على
AAMIR@SPARKDIGITUS.COM أو 17672700

تعلن ون كب ذ.م.م عن وظيفة شاغرة بمسمى مقدم اطعمه. للتقديم على الوظيفة، يرجى التواصل على
TAIMOOR.MASOOD@GMAIL.COM أو 33847655

تعلن كويك زيبرا سيرفيسز عن وظيفة شاغرة بمسمى منظف. للتقديم على الوظيفة، يرجى التواصل على
hrd@dreamgroup.bh أو 17700211

تعلن الوتوس العقارية 777 ذ.م.م عن وظيفة شاغرة بمسمى عامل مكتب. للتقديم على الوظيفة، يرجى التواصل على
AFNN1@HOTMAIL.COM أو 37240118

تعلن كويك زيبرا سيرفيسز عن وظيفة شاغرة بمسمى منظف. للتقديم على الوظيفة، يرجى التواصل على
hrd@dreamgroup.bh أو 17700211

تعلن مدرسة العاصمة ذ.م.م عن وظيفة شاغرة بمسمى اداري. للتقديم على الوظيفة، يرجى التواصل على
pro@ALSAFARGROUP.COM أو 17008880

تعلن مطعم كوفي اند برجر ذ.م.م عن وظيفة شاغرة بمسمى جرسون (مقدم المشروبات في الحانه). للتقديم على الوظيفة، يرجى التواصل على
KHALIDALWAZAN@GMAIL.COM أو 17108919

تعلن شركة بحرين كوفي بروس ذ.م.م عن وظيفة شاغرة بمسمى نادل. للتقديم على الوظيفة، يرجى التواصل على
ANEESH@FOODVESTHOLDING.COM أو 17111722

تعلن غازي خيل لمقاولات الدفان البري عن وظيفة شاغرة بمسمى عامل في الانشاءات. للتقديم على الوظيفة، يرجى التواصل على
GHAZIKHEEL1958@GMAIL.COM أو 33552857

تعلن مكة للالمنيوم ذ.م.م عن وظيفة شاغرة بمسمى فني المنيوم عام. للتقديم على الوظيفة، يرجى التواصل على
MAKAH.ALUMINIUM@GMAIL.COM أو 39750011

تعلن إنجكتر بيرفورمانس تصليح السيارات عن وظيفة شاغرة بمسمى مساعد ميكانيكي. للتقديم على الوظيفة، يرجى التواصل على
AMNAASHRAF7332@GMAIL.COM أو 33522943

تعلن شركة اليت فاسيلتي مانجمنت ذ.م.م عن وظيفة شاغرة بمسمى فني. للتقديم على الوظيفة، يرجى التواصل على
MUSTAFA@ELITEFMC.COM أو 17382228

تعلن بنت الديرة لمقاولات النقش و الزخرفة عن وظيفة شاغرة بمسمى سائق ثقيل. للتقديم على الوظيفة، يرجى التواصل على
alijmaa16@gmail.com أو 17791783

تعلن شركة جهير للمقاولات ذ.م.م عن وظيفة شاغرة بمسمى قيار مباني. للتقديم على الوظيفة، يرجى التواصل على
BURJMUHAMMAD786@GMAIL.COM أو 34169404

تعلن شركة باوراون تريدينج ذ م م عن وظيفة شاغرة بمسمى بائع. للتقديم على الوظيفة، يرجى التواصل على
ADMIN.BAH@TEPGI.COM أو 38850015

تعلن ديكو البحرين ذ.م.م. عن وظيفة شاغرة بمسمى فاحص نوعيه. للتقديم على الوظيفة، يرجى التواصل على
hr.recruitment@deekobahrain.com أو 17458999

تعلن شركة عبدالرحمن على السعد لمشروعات الطاقة ذ م م عن وظيفة شاغرة بمسمى عامل بناء عام. للتقديم على الوظيفة، يرجى التواصل على
BEENA.B@ALSAADPROJECTS.COM أو 17273330

تعلن خدمات جاسوانت شركة تضامن بحرينية عن وظيفة شاغرة بمسمى عامل صيانه عام. للتقديم على الوظيفة، يرجى التواصل على
AVTARSINGH1092@GMAIL.COM أو 33268512

تعلن شركة عبدالرحمن على السعد لمشروعات الطاقة ذ م م عن وظيفة شاغرة بمسمى عامل بناء عام. للتقديم على الوظيفة، يرجى التواصل على
BEENA.B@ALSAADPROJECTS.COM أو 17273330

تعلن بافيزهام لتصميم المجوهرات ذ.م.م عن وظيفة شاغرة بمسمى مصمم مجوهرات. للتقديم على الوظيفة، يرجى التواصل على
PAVIZHAM.BH@GMAIL.COM أو 33165686

تعلن مطعم الغرباء عن وظيفة شاغرة بمسمى امين صندوق. للتقديم على الوظيفة، يرجى التواصل على
SAMEERASAFAR@HOTMAIL.COM أو 39988188

تعلن مجموعة المؤيد للمقاولات ذ.م.م. عن وظيفة شاغرة بمسمى عامل في الانشاءات. للتقديم على الوظيفة، يرجى التواصل على
proffice@almoayyedcg.com أو 17400407

تعلن إي سي دي إكسلنس للمقاولات والاعمار ذ.م.م عن وظيفة شاغرة بمسمى منسق اداري. للتقديم على الوظيفة، يرجى التواصل على
NAWAF.ALJISHI@ETS.BH أو 17484383

تعلن كريتيف 360 ذ.م.م عن وظيفة شاغرة بمسمى مصنع علامات. للتقديم على الوظيفة، يرجى التواصل على
sales360bh@gmail.com أو 33470691

تعلن نجمة الياقوت لخدمات التوريد العاملة عن وظيفة شاغرة بمسمى منظف. للتقديم على الوظيفة، يرجى التواصل على
ALYAQOOTA.1979@GMAIL.COM أو 66670010

تعلن بروتكتس لخدمات الحراسة عن وظيفة شاغرة بمسمى حارس امن. للتقديم على الوظيفة، يرجى التواصل على
hrd@dreamgroup.bh أو 17700211

تعلن هافيلوك ون انتريورز ذ.م.م. عن وظيفة شاغرة بمسمى مشغل الات. للتقديم على الوظيفة، يرجى التواصل على
hamida.alhubail@havelockone.com أو 17832030

تعلن شركة بيت الانماء للخدمات الامنية ذ.م.م عن وظيفة شاغرة بمسمى حارس امن. للتقديم على الوظيفة، يرجى التواصل على
admin@enmabh.com أو 36633319

تعلن ام اند ام بيوتي لاونج ذ.م.م عن وظيفة شاغرة بمسمى مجمل. للتقديم على الوظيفة، يرجى التواصل على
MARWANMOST@HOTMAIL.COM أو 37335522

تعلن شركة خدمات مطار البحرين (باس) ش.م.ب مقفلة عن وظيفة شاغرة بمسمى مدير العمليات. للتقديم على الوظيفة، يرجى التواصل على
BASLMRA@bas.com.bh أو 17321777

تعلن سندويشات و فلافل النيلين عن وظيفة شاغرة بمسمى طباخ عام. للتقديم على الوظيفة، يرجى التواصل على
ALI39666843@HOTMAIL.COM أو 39666843

تعلن تكسل اير ذ.م.م عن وظيفة شاغرة بمسمى طيار نقل جوى. للتقديم على الوظيفة، يرجى التواصل على
HAMZA.DARWISH@CHISHOLMENTERPRISES.COM أو 17200096

تعلن ركة منتجع الزلاق ش م ب مقفلة سوفيتل الزلاق البحرين تالاسا سي عن وظيفة شاغرة بمسمى منظف غرف فى الفنادق وغيره. للتقديم على الوظيفة، يرجى التواصل على
ahmed@jazayani.com أو 17631660

تعلن الفواح للعطور ذ.م.م عن وظيفة شاغرة بمسمى بائع. للتقديم على الوظيفة، يرجى التواصل على
SAAD.GRP@GMAIL.COM أو 66998890

تعلن مركز هنادي عبدالله ربيعة للتجميل عن وظيفة شاغرة بمسمى مجمل. للتقديم على الوظيفة، يرجى التواصل على
HNOOD885@GMAIL.COM أو 36120222

تعلن ولاء البحرين لتوريد العمال عن وظيفة شاغرة بمسمى منظف. للتقديم على الوظيفة، يرجى التواصل على
ZAINAB.AHMED.1274@HOTMAIL.COM أو 38139157

تعلن صالون اللمسه الذهبية للتجميل عن وظيفة شاغرة بمسمى حلاقه نسائيه. للتقديم على الوظيفة، يرجى التواصل على
GTOUCHFIVE@GMAIL.COM أو 17413305

تعلن شركة جولبيرج للمقاولات ذ.م.م عن وظيفة شاغرة بمسمى قيار مباني. للتقديم على الوظيفة، يرجى التواصل على
MESHSYNERGIES@GMAIL.COM أو 34621555

تعلن عبدالعزيزالسيد للتجاره والمقاولات -اسكون ذ.م.م عن وظيفة شاغرة بمسمى عامل خدمات. للتقديم على الوظيفة، يرجى التواصل على
AHMEDALSAYED88@HOTMAIL.COM أو 33747598

تعلن قصر سند للمقاولات عن وظيفة شاغرة بمسمى عامل بناء عام. للتقديم على الوظيفة، يرجى التواصل على
SALMANOOO@HOTMAIL.COM أو 33303771

تعلن أر.كي.اس المعماري ذ.م.م عن وظيفة شاغرة بمسمى عامل بناء عام. للتقديم على الوظيفة، يرجى التواصل على
Muthubac1@gmail.com أو 77911392

تعلن صحارى الجديد للبناء ذ.م.م عن وظيفة شاغرة بمسمى عامل في الانشاءات. للتقديم على الوظيفة، يرجى التواصل على
HAMZA61200@OUTLOOK.COM أو 33097003

تعلن شركة سعد النفيعي للمقاولات ذ.م.م عن وظيفة شاغرة بمسمى نجار تركيب الخشب في الانشاءات. للتقديم على الوظيفة، يرجى التواصل على
saadalnefaieco.bh@gmail.com أو 33616676

تعلن لاساني للمقاولات ذ.م.م عن وظيفة شاغرة بمسمى قيار مباني. للتقديم على الوظيفة، يرجى التواصل على
lasanicontracting.bh@gmail.com أو 37169983

تعلن شعبان لاين للخياطة النسائية عن وظيفة شاغرة بمسمى خياط. للتقديم على الوظيفة، يرجى التواصل على
USMANBAH887@GMAIL.COM أو 35578505

تعلن هاليبورتن ورلدواید المحدوده عن وظيفة شاغرة بمسمى استشاري (شئون فنية). للتقديم على الوظيفة، يرجى التواصل على
SULTAN.AL-SHEHRI@HALLIBURTON.COM أو 33514499

تعلن شركة اس اس ستار للمقاولات ذ.م.م عن وظيفة شاغرة بمسمى قيار مباني. للتقديم على الوظيفة، يرجى التواصل على
SS81STAR@GMAIL.COM أو 36360905

تعلن خبازحديقة عالي عن وظيفة شاغرة بمسمى خباز عام. للتقديم على الوظيفة، يرجى التواصل على
ZUHAIRAHAMED811@GMAIL.COM أو 39988878

تعلن بحرين جاردينج سيلوشنز ذ.م.م عن وظيفة شاغرة بمسمى حارس امن. للتقديم على الوظيفة، يرجى التواصل على
GOVERNMENT@mre.co أو 77996666

تعلن شركة بلو لاغون العالمية لتجارة المواد الغذائية ذ.م.م عن وظيفة شاغرة بمسمى عامل في البيع. للتقديم على الوظيفة، يرجى التواصل على
admin@blulagoonbahrain.com أو 33469559

تعلن بسمة للامن عن وظيفة شاغرة بمسمى رجل امن. للتقديم على الوظيفة، يرجى التواصل على
aqeel@basma.com.bh أو 17727676

تعلن شركة بروجكتس اكسيس سكافولدينغ آند فورم ويرك ذ.م.م. عن وظيفة شاغرة بمسمى مركب سكلات. للتقديم على الوظيفة، يرجى التواصل على
jose@projectsaccess.net أو 17737891

تعلن الشركة الأهلية للمقاولات ذ.م.م عن وظيفة شاغرة بمسمى عامل بناء عام. للتقديم على الوظيفة، يرجى التواصل على
h.s.m1111@gmail.com أو 17737000

تعلن قرطاسية بيت النور عن وظيفة شاغرة بمسمى عامل في البيع. للتقديم على الوظيفة، يرجى التواصل على
MAHMOOD.ASRY@GMAIL.COM أو 39281282

تعلن الشركة الأهلية للمقاولات ذ.م.م عن وظيفة شاغرة بمسمى عامل بناء عام. للتقديم على الوظيفة، يرجى التواصل على
h.s.m1111@gmail.com أو 17737000

تعلن ريغال للصيانة والخدمات ذ.م.م عن وظيفة شاغرة بمسمى عامل صيانه عام. للتقديم على الوظيفة، يرجى التواصل على
regal@rmswll.com أو 17448936

تعلن كراج سوات عن وظيفة شاغرة بمسمى فني ميكانيكي. للتقديم على الوظيفة، يرجى التواصل على
SWAT.SK89@GMAIL.COM أو 33801802

تعلن الشركة الأهلية للمقاولات ذ.م.م عن وظيفة شاغرة بمسمى عامل بناء عام. للتقديم على الوظيفة، يرجى التواصل على
h.s.m1111@gmail.com أو 17737000

تعلن جسور القمة مقاولات ذ.م.م عن وظيفة شاغرة بمسمى مشرف. للتقديم على الوظيفة، يرجى التواصل على
JUSOORTOWER@GMAIL.COM أو 33492061

تعلن ريال فاليو للمقاولات ذ.م.م عن وظيفة شاغرة بمسمى نحات حديد. للتقديم على الوظيفة، يرجى التواصل على
INFO@REALVALUECONTRACTING.COM أو 36767312

تعلن إليغانت سكاي للمقاولات ذ.م.م عن وظيفة شاغرة بمسمى عامل في الانشاءات. للتقديم على الوظيفة، يرجى التواصل على
ELEGANTSKY67@GMAIL.COM أو 35934139

تعلن مستشفى كيمزهيلث ش.م.ب مقفلة عن وظيفة شاغرة بمسمى اخصائي امراض نفسيه. للتقديم على الوظيفة، يرجى التواصل على
hussain.alali@royalbhrn.com أو 33307994

تعلن شركة اليت فاسيلتي مانجمنت ذ.م.م عن وظيفة شاغرة بمسمى فني. للتقديم على الوظيفة، يرجى التواصل على
MUSTAFA@ELITEFMC.COM أو 17382228

تعلن مغسلة نجمة الشمال عن وظيفة شاغرة بمسمى عامل في غسل وتنظيف وكي الملابس. للتقديم على الوظيفة، يرجى التواصل على
MUSHAIMEA_2008@HOTMAIL.COM أو 39337343

تعلن خدمات أبراج عيسى للمقاولات عن وظيفة شاغرة بمسمى منظف. للتقديم على الوظيفة، يرجى التواصل على
ykahmed@yahoo.com أو 39810659

تعلن شركة محمد نبيل نواز ديكور ذ.م.م عن وظيفة شاغرة بمسمى مساعد مكتب. للتقديم على الوظيفة، يرجى التواصل على
HGDYNAMICC@GMAIL.COM أو 38881547

تعلن صالون مدريد للحلاقة الرجالية عن وظيفة شاغرة بمسمى حلاق رجالي. للتقديم على الوظيفة، يرجى التواصل على
abdullaaliebrahim@gmail.com أو 77099116

تعلن الكداشي موترز ذ.م.م عن وظيفة شاغرة بمسمى بائع. للتقديم على الوظيفة، يرجى التواصل على
AHMRAZA134@GMAIL.COM أو 39892042

تعلن خياطة جيما عن وظيفة شاغرة بمسمى خياط. للتقديم على الوظيفة، يرجى التواصل على
MAL_MAL70@HOTMAIL.COM أو 37377302

تعلن خدمات الرومي للسيارات عن وظيفة شاغرة بمسمى سائق سياره ثقيله. للتقديم على الوظيفة، يرجى التواصل على
ALROOMI71@HOTMAIL.COM أو 36998883

تعلن اول ديز لقطع غيار السيارات ذ.م.م عن وظيفة شاغرة بمسمى بائع. للتقديم على الوظيفة، يرجى التواصل على
IBRAR.SHAKOOOI@GMAIL.COM أو 36358261

تعلن مركز فزيوكير للعلاج الطبيعي والتأهيل ذ.م.م عن وظيفة شاغرة بمسمى اخصائي علاج طبيعي. للتقديم على الوظيفة، يرجى التواصل على
ADMIN@PHYSIOCAREBH.COM أو 39111693

تعلن المخبز الكوري ذ.م.م عن وظيفة شاغرة بمسمى مساعد مشرف. للتقديم على الوظيفة، يرجى التواصل على
FAISAL@ALIREZA.BH أو 17587666

تعلن لايف لونغ للتخليص عن وظيفة شاغرة بمسمى المحاسبون. للتقديم على الوظيفة، يرجى التواصل على
LIFELONG.DC.A@GMAIL.COM أو 17009891

تعلن المهر للمقاولات ذ.م.م عن وظيفة شاغرة بمسمى قيار مباني. للتقديم على الوظيفة، يرجى التواصل على
AVENTENSTAR.BH@GMAIL.COM أو 35141212

تعلن نوبل كي للعقارات ذ.م.م عن وظيفة شاغرة بمسمى مساعد مكتب. للتقديم على الوظيفة، يرجى التواصل على
WHITEDUCK5556@GMAIL.COM أو 35241524

تعلن شركة نوني كوتس للبيطره ذ.م.م عن وظيفة شاغرة بمسمى مساعد خدمات طبية. للتقديم على الوظيفة، يرجى التواصل على
NONIE@NONIECOUTTS.COM أو 17245515

تعلن ريدكس للمقاولات عن وظيفة شاغرة بمسمى سائق ثقيل. للتقديم على الوظيفة، يرجى التواصل على
CFO@REDXINDUSTRIES.COM أو 77454545

تعلن شركة هاي دام للمقاولات ذ.م.م عن وظيفة شاغرة بمسمى عامل في الانشاءات. للتقديم على الوظيفة، يرجى التواصل على
SANKKARGM@YAHOO.COM أو 17564841

تعلن شركة ميست كول للتجارة ذ.م.م عن وظيفة شاغرة بمسمى عامل في البيع اخر. للتقديم على الوظيفة، يرجى التواصل على
ALHADIKHH@GMAIL.COM أو 34414157

تعلن نايب التركيبات الكهربائية عن وظيفة شاغرة بمسمى فني كهرباء. للتقديم على الوظيفة، يرجى التواصل على
NAYABCONTRACTING40@GMAIL.COM أو 33266206

تعلن تصنيع تكنوستيل ذ.م.م عن وظيفة شاغرة بمسمى مشرف. للتقديم على الوظيفة، يرجى التواصل على
RAM.SREYAS@GMAIL.COM أو 38700713

تعلن بوس صالون عن وظيفة شاغرة بمسمى حلاق رجالي. للتقديم على الوظيفة، يرجى التواصل على
M.66661666@GMAIL.COM أو 66661666

وظائف شاغرة

تعلن الافق للبلاستيك عن وظيفة شاغرة بمسمى مشغل الات. للتقديم على الوظيفة، يرجى التواصل على
BHARATHI_R_IN@YAHOO.COM أو 39628444

تعلن مرغلة للتجارة ذ.م.م عن وظيفة شاغرة بمسمى بائع. للتقديم على الوظيفة، يرجى التواصل على
ZAHIDIQBAL281@GMAIL.COM أو 37200615

تعلن تم لخدمات الدعم عن وظيفة شاغرة بمسمى منظف. للتقديم على الوظيفة، يرجى التواصل على
Info@tamsupport.bh أو 39699737

تعلن سحاب جي ذ.م.م عن وظيفة شاغرة بمسمى محسن. للتقديم على الوظيفة، يرجى التواصل على
ADNANJATT1414@GMAIL.COM أو 33243186

تعلن صالون بان رام نام للحلاقة و المساج شركة تضامن بحرينية عن وظيفة شاغرة بمسمى مدلك. للتقديم على الوظيفة، يرجى التواصل على
phoopha2000@gmail.com أو 17232008

تعلن بونتلاد للتصميم والديكور الداخلي ذ.م.م عن وظيفة شاغرة بمسمى عامل في البيع. للتقديم على الوظيفة، يرجى التواصل على
ELHADADDMI@GMAIL.COM أو 66330609

تعلن بيت اليمامة لمقاولات التنظيفات ذ.م.م عن وظيفة شاغرة بمسمى منظف عام. للتقديم على الوظيفة، يرجى التواصل على
YAMAMAHOUSE1@GMAIL.COM أو 17345569

تعلن خدمات هانا البحرية ذ.م.م عن وظيفة شاغرة بمسمى فني تشكيل الحديد. للتقديم على الوظيفة، يرجى التواصل على
skhannamarine@gmail.com أو 66319988

تعلن التلال السبع للخدمات ذ.م.م عن وظيفة شاغرة بمسمى عامل صيانه عام. للتقديم على الوظيفة، يرجى التواصل على
hr@7hills-group.com أو 39697979

تعلن ستايل فنان للحلاقة الرجالية ذ.م.م عن وظيفة شاغرة بمسمى محسن. للتقديم على الوظيفة، يرجى التواصل على
vsmidhun93@gmail.com أو 34602487

تعلن شركة البحرين للخدمات الفنية الخاصة اس تي اس ذ.م.م عن وظيفة شاغرة بمسمى رئيس عمل. للتقديم على الوظيفة، يرجى التواصل على
info@BAHSTS.COM أو 17622082

تعلن شركة كلوب هاواي البحرين ذ.م.م عن وظيفة شاغرة بمسمى مندوب خدمات الزبائن. للتقديم على الوظيفة، يرجى التواصل على
SHADI.ALAZZEH@EDAMAH.COM أو 38888301

تعلن كراج العيارى ذ.م.م عن وظيفة شاغرة بمسمى ميكانيكي. للتقديم على الوظيفة، يرجى التواصل على
NTRG456@GMAIL.COM أو 33248053

تعلن مؤسسة العدلية للمقاولات عن وظيفة شاغرة بمسمى عامل بناء عام. للتقديم على الوظيفة، يرجى التواصل على
alsediqqi12@outlook.com أو 39602882

تعلن فهدان بزنس سلوشنز ذ.م.م عن وظيفة شاغرة بمسمى مدير عمل. للتقديم على الوظيفة، يرجى التواصل على
SBCTRADINGCO@GMAIL.COM أو 33602501

تعلن مؤسسة العدلية للمقاولات عن وظيفة شاغرة بمسمى عامل بناء عام. للتقديم على الوظيفة، يرجى التواصل على
alsediqqi12@outlook.com أو 39602882

تعلن مغسلة بوابة الجوهرة عن وظيفة شاغرة بمسمى عامل بناء عام. للتقديم على الوظيفة، يرجى التواصل على
JASERCONT@GMAIL.COM أو 33220455

تعلن شركة ناس للمقاولات (ذ.م.م) عن وظيفة شاغرة بمسمى سائق ثقيل. للتقديم على الوظيفة، يرجى التواصل على
yousif@aanass.net أو 17725522

تعلن نيو لاين لتنظيم المعارض والموتمرات عن وظيفة شاغرة بمسمى منظف عام. للتقديم على الوظيفة، يرجى التواصل على
iprojects.groupint@gmail.com أو 38006641

تعلن خياطة الجماهير عن وظيفة شاغرة بمسمى خياط. للتقديم على الوظيفة، يرجى التواصل على
ALJAMAHEER.BH@GMAIL.COM أو 17774911

تعلن مجموعة المؤيد للمقاولات ذ.م.م. عن وظيفة شاغرة بمسمى بناء. للتقديم على الوظيفة، يرجى التواصل على
proffice@almoayyedcg.com أو 17400407

تعلن سكيوري كور ذ.م.م عن وظيفة شاغرة بمسمى حارس امن. للتقديم على الوظيفة، يرجى التواصل على
HRGUARDS@SECURICORE.BH أو 17822228

تعلن شركة سامي عبدالله امين ذ.م.م (أمينكو) عن وظيفة شاغرة بمسمى كاتب ماليه. للتقديم على الوظيفة، يرجى التواصل على
ameenco@batelco.com.bh أو 17703111

تعلن ورشة الجليد الحديثة ذ.م.م عن وظيفة شاغرة بمسمى عامل تعبئه. للتقديم على الوظيفة، يرجى التواصل على
DAWN.JACOB@THEJUSGROUP.COM أو 33777401

تعلن ريغال للصيانة والخدمات ذ.م.م عن وظيفة شاغرة بمسمى عامل صيانه عام. للتقديم على الوظيفة، يرجى التواصل على
regal@rmswll.com أو 17448936

تعلن بوراثا اي آند سي ذ.م.م عن وظيفة شاغرة بمسمى رئيس عمل. للتقديم على الوظيفة، يرجى التواصل على
VIGNESH@PORATHACORP.COM أو 39024224

تعلن بوليدج سوليوشنز ذ.م.م عن وظيفة شاغرة بمسمى عامل خدمات الاطعمه. للتقديم على الوظيفة، يرجى التواصل على
NAVEEDXAU@GMAIL.COM أو 35391088

تعلن جديد سبارتان كراج ذ.م.م عن وظيفة شاغرة بمسمى ميكانيكي. للتقديم على الوظيفة، يرجى التواصل على
INFOSPARTANGROUP@GMAIL.COM أو 65001461

تعلن مركز الربيع للأسنان المحرق ذ.م.م عن وظيفة شاغرة بمسمى موظف استقبال. للتقديم على الوظيفة، يرجى التواصل على
NISARTA@GMAIL.COM أو 39338879

تعلن أجمل أنور للديكور الداخلي ذ.م.م عن وظيفة شاغرة بمسمى منفذ ديكور. للتقديم على الوظيفة، يرجى التواصل على
AJMAL.ALI8598@GMAIL.COM أو 39001533

تعلن اكسبيرتكون لتشييد المباني ذ.م.م عن وظيفة شاغرة بمسمى عامل في الانشاءات. للتقديم على الوظيفة، يرجى التواصل على
xprtcon@gmail.com أو 34415765

تعلن قوارب الدرازي عن وظيفة شاغرة بمسمى عامل صيانه القوارب. للتقديم على الوظيفة، يرجى التواصل على
kazam3993@gmail.com أو 17732771

تعلن مطعم بانشمروت ذ.م.م عن وظيفة شاغرة بمسمى مقدم اطعمه. للتقديم على الوظيفة، يرجى التواصل على
burjnawal00@gmail.com أو 38957110

تعلن سكيوري كور ذ.م.م عن وظيفة شاغرة بمسمى حارس امن. للتقديم على الوظيفة، يرجى التواصل على
HRGUARDS@SECURICORE.BH أو 17822228

تعلن التلال السبع للخدمات ذ.م.م عن وظيفة شاغرة بمسمى عامل صيانه عام. للتقديم على الوظيفة، يرجى التواصل على
hr@7hills-group.com أو 39697979

تعلن شركة اللمعه السحرية للتنظيفات ذ.م.م عن وظيفة شاغرة بمسمى منظف. للتقديم على الوظيفة، يرجى التواصل على
info@magicshinebh.com أو 17345051

تعلن خالد بوت لإعلان ذ.م.م عن وظيفة شاغرة بمسمى سائق. للتقديم على الوظيفة، يرجى التواصل على
KHALIDBUTT2200@GMAIL.COM أو 38027554

تعلن جاهيكون ذ.م.م عن وظيفة شاغرة بمسمى مركب الانابيب والتاسيسات الصحيه(عام). للتقديم على الوظيفة، يرجى التواصل على
JAHECON@BATELCO.COM.BH أو 17244111

تعلن بوس للمقاولات عن وظيفة شاغرة بمسمى عامل بناء عام. للتقديم على الوظيفة، يرجى التواصل على
BOSSCO99@GMAIL.COM أو 37777701

تعلن خدمات كلينرز باي ذ.م.م عن وظيفة شاغرة بمسمى منظف. للتقديم على الوظيفة، يرجى التواصل على
cleanersbayservices@gmail.com أو 36116246

تعلن بترومارت ذ.م.م عن وظيفة شاغرة بمسمى مشغل محطه الضخ. للتقديم على الوظيفة، يرجى التواصل على
INFO@PETROMART.CO أو 17530997

تعلن ساتورن جينيرال تريد ذ.م.م عن وظيفة شاغرة بمسمى بائع. للتقديم على الوظيفة، يرجى التواصل على
MACHADOSHAWN@GMAIL.COM أو 65001136

تعلن مركز ميركوري للمقاولات عن وظيفة شاغرة بمسمى بناء. للتقديم على الوظيفة، يرجى التواصل على
mmubarak@mercurygulf.com أو 17211211

تعلن شركة اللمعه السحرية للتنظيفات ذ.م.م عن وظيفة شاغرة بمسمى منظف. للتقديم على الوظيفة، يرجى التواصل على
info@magicshinebh.com أو 17345051

تعلن رازجي بيت القهوة ذ.م.م عن وظيفة شاغرة بمسمى طباخ عام. للتقديم على الوظيفة، يرجى التواصل على
ACCOUNTS@EATCORP.COMCCOUNTS أو 17230101

تعلن كافتيريا مريم وادي الرفاع ذ.م.م عن وظيفة شاغرة بمسمى مساعد طباخ. للتقديم على الوظيفة، يرجى التواصل على
UMAIRALI.PAKBIZ@GMAIL.COM أو 33575151

تعلن مطعم هلثي كالوريز عن وظيفة شاغرة بمسمى عامل مطبخ. للتقديم على الوظيفة، يرجى التواصل على
FMUBARAK@HOTMAIL.COM أو 33358885

تعلن شركة اللمعه السحرية للتنظيفات ذ.م.م عن وظيفة شاغرة بمسمى منظف. للتقديم على الوظيفة، يرجى التواصل على
info@magicshinebh.com أو 17345051

تعلن شركة الموارد العالمية ذ.م.م عن وظيفة شاغرة بمسمى المحاسبون. للتقديم على الوظيفة، يرجى التواصل على
RAJUVP@GMAIL.COM أو 17297881

تعلن النعيمي اوتو سيرفس عن وظيفة شاغرة بمسمى غسال مركبات. للتقديم على الوظيفة، يرجى التواصل على
ALNOAIMIBADERH85@GMAIL.COM أو 66666769

تعلن ذا لاندري روم عن وظيفة شاغرة بمسمى عامل في غسل وتنظيف وكي الملابس. للتقديم على الوظيفة، يرجى التواصل على
A.AZIZ-ALMANNAI@HOTMAIL.COM أو 17672414

تعلن سينرجيك فاسيليتي سيرفيسس عن وظيفة شاغرة بمسمى سائق توزيع الغذاء. للتقديم على الوظيفة، يرجى التواصل على
HESSAHESSAHESSA@YAHOO.COM أو 66637663

تعلن شركة بحرين كوفي بروورس ذ.م.م عن وظيفة شاغرة بمسمى نادل. للتقديم على الوظيفة، يرجى التواصل على
ANEESH@FOODVESTHOLDING.COM أو 17111722

تعلن قصر المنارتين التجاري عن وظيفة شاغرة بمسمى مساعد مكتب. للتقديم على الوظيفة، يرجى التواصل على
NASEEM71@GMAIL.COM أو 39915050

تعلن مركز المنار للإطارات ذ.م.م عن وظيفة شاغرة بمسمى عامل فني. للتقديم على الوظيفة، يرجى التواصل على
JIFRAJAFAR@GMAIL.COM أو 39967747

تعلن خدمة آر دي إن ذ.م.م عن وظيفة شاغرة بمسمى منظف. للتقديم على الوظيفة، يرجى التواصل على
NOORGAZI@GMAIL.COM أو 36367132

تعلن شركة جستا ستار لتصنيع المطابخ ذ.م.م عن وظيفة شاغرة بمسمى مدير. للتقديم على الوظيفة، يرجى التواصل على
CCFKEBAHRAIN@GMAIL.COM أو 17695888

تعلن ملينيوم مي للمقاولات عن وظيفة شاغرة بمسمى بناء عام. للتقديم على الوظيفة، يرجى التواصل على
SHADI@XS4ARABIA.COM أو 39723000

تعلن خباز النهار عن وظيفة شاغرة بمسمى خباز عام. للتقديم على الوظيفة، يرجى التواصل على
THANI6646ALDOSSRI@GMAIL.COM أو 36713222

تعلن خدمات محمد جاكر ذ.م.م عن وظيفة شاغرة بمسمى مساعد مكتب. للتقديم على الوظيفة، يرجى التواصل على
MOHAMMEDJAKIR979@GMAIL.COM أو 33037484

تعلن مرآب تشالنجر الجديد ذ.م.م عن وظيفة شاغرة بمسمى عامل صيانه عام. للتقديم على الوظيفة، يرجى التواصل على
CHALLENGERSPERFORMANCE@GMAIL.COM أو 33936657

تعلن مطعم فريج بن عاقول عن وظيفة شاغرة بمسمى طباخ عام. للتقديم على الوظيفة، يرجى التواصل على
INFO@DIVIDENDGATECAPITAL.COM أو 17000342

تعلن شركة براند سبارك ذ.م.م عن وظيفة شاغرة بمسمى مستخدم. للتقديم على الوظيفة، يرجى التواصل على
NAVEEDKHAAAAN7@GMAIL.COM أو 35900842

تعلن ايتكو لتوصيل الطعام ذ.م.م عن وظيفة شاغرة بمسمى سائق. للتقديم على الوظيفة، يرجى التواصل على
abdul@eatco.me أو 66706012

تعلن شركة خدمات البحر الغربي ذ.م.م عن وظيفة شاغرة بمسمى مساعد مكتب. للتقديم على الوظيفة، يرجى التواصل على
FK794137@GMAIL.COMM أو 66627665

تعلن صالون سرغا للتجميل ذ.م.م عن وظيفة شاغرة بمسمى مجمل. للتقديم على الوظيفة، يرجى التواصل على
KARKIASMAS@GMAIL.COM أو 35491084

تعلن مركز كنوز للتجميل والرشاقه عن وظيفة شاغرة بمسمى مجمل. للتقديم على الوظيفة، يرجى التواصل على
konooz7@yahoo.coom أو 17644383

تعلن مقهى مدراس ذ.م.م. عن وظيفة شاغرة بمسمى طباخ عام. للتقديم على الوظيفة، يرجى التواصل على
KGROUPBAHRAIN007@GMAIL.COM أو 36529295

تعلن صالون تايتنك الرجالي عن وظيفة شاغرة بمسمى حلاق رجالي. للتقديم على الوظيفة، يرجى التواصل على
MADEENASPC@GMAIL.COM أو 33860711

تعلن اسواق بوابة كرمستجي عن وظيفة شاغرة بمسمى بائع. للتقديم على الوظيفة، يرجى التواصل على
zan131@gmail.com أو 17252205

تعلن بونتلاد للتصميم والديكور الداخلي ذ.م.م عن وظيفة شاغرة بمسمى صباغ ديكور مباني. للتقديم على الوظيفة، يرجى التواصل على
ELHADADDMI@GMAIL.COM أو 66330609

تعلن مطعم سبايس فيلاج الهندي عن وظيفة شاغرة بمسمى طباخ عام. للتقديم على الوظيفة، يرجى التواصل على
NAMALCO@BATELCO.COM.BH أو 17251444

تعلن صالون شاداب الرجالي ذ.م.م عن وظيفة شاغرة بمسمى حلاق رجالي. للتقديم على الوظيفة، يرجى التواصل على
imranhafeez455@gmail.com أو 33627526

تعلن شركه البحرين للخدمات و الصيانه ش.م.ب)مقفلة(عن وظيفة شاغرة بمسمى منظف عام. للتقديم على الوظيفة، يرجى التواصل على
aqeel@basma.com.bh أو 17727676

تعلن مركز هنادي عبدالله ربيعة للتجميل عن وظيفة شاغرة بمسمى مجمل. للتقديم على الوظيفة، يرجى التواصل على
HNOOD885@GMAIL.COM أو 36120222

تعلن مطعم شاي تاون عن وظيفة شاغرة بمسمى عامل عصير. للتقديم على الوظيفة، يرجى التواصل على
SHAADBINNAZAR@GMAIL.COM أو 33885777

تعلن مؤسسة وليد لتجارة مواد البناء عن وظيفة شاغرة بمسمى بائع. للتقديم على الوظيفة، يرجى التواصل على
Bu_Rashid2025@yahoo.com أو 39454408

تعلن منثة لخدمات الكمبيوتر عن وظيفة شاغرة بمسمى فني. للتقديم على الوظيفة، يرجى التواصل على
BUSAHAIL90@GMAIL.COM أو 33202048

تعلن نستو هايبرماركت ذ.م.م عن وظيفة شاغرة بمسمى بائع. للتقديم على الوظيفة، يرجى التواصل على
WESTERNBAHRAIN2021@GMAIL.COM أو 17227206

تعلن برادات سوبريم ذ.م.م عن وظيفة شاغرة بمسمى بائع. للتقديم على الوظيفة، يرجى التواصل على
MUJEEBRAHMAN918@GMAIL.COM أو 36432918

تعلن ماكسل انترناشونال للمقاولات عن وظيفة شاغرة بمسمى منظف عام. للتقديم على الوظيفة، يرجى التواصل على
ABUTHAR1975@GMAIL.COM أو 39944412

تعلن مطعم ام باي ميراي ذ.م.م عن وظيفة شاغرة بمسمى طباخ. للتقديم على الوظيفة، يرجى التواصل على
sharifalsamahiji@hotmail.com أو 39659666

تعلن اسواق امواج مارت عن وظيفة شاغرة بمسمى بائع في براده اوبقاله. للتقديم على الوظيفة، يرجى التواصل على
ALWALIOFC@HOTMAIL.COM أو 17292393

تعلن القناص للمقاولات عن وظيفة شاغرة بمسمى مركب سكلات. للتقديم على الوظيفة، يرجى التواصل على
ahmadi100@hotmail.com أو 39988578

تعلن ادلوكس جينرال تريدنج عن وظيفة شاغرة بمسمى بائع. للتقديم على الوظيفة، يرجى التواصل على
KSAALMAAWALI@GMAIL.COM أو 37335579

تعلن الجوده للخدمات الصناعيه عن وظيفة شاغرة بمسمى مركب ميكانيكي. للتقديم على الوظيفة، يرجى التواصل على
qualityindustrials@gmail.com أو 33887719

تعلن امبالي للتنظيفات والمقاولات عن وظيفة شاغرة بمسمى منظف عام. للتقديم على الوظيفة، يرجى التواصل على
AMBALICLEANING@GMAIL.COM أو 39165508

تعلن كول سبايسز & ديكور ذ.م.م عن وظيفة شاغرة بمسمى عامل تكمله بالاصباغ(الموادالمصنوعه). للتقديم على الوظيفة، يرجى التواصل على
YAYA_GHULAM@YAHOO.COM أو 33860711

تعلن شركة عنيزة للاستشارات والمقاولات ذ.م.م عن وظيفة شاغرة بمسمى قيار مباني. للتقديم على الوظيفة، يرجى التواصل على
ejazkhan652@gmail.com أو 66610096

تعلن غانا الأفريقية للاستشارات والخدمات ذ.م.م عن وظيفة شاغرة بمسمى مساعد مكتب. للتقديم على الوظيفة، يرجى التواصل على
QUEENS_GATE@HOTMAIL.COM أو 38319938

تعلن شركة مندي التجارية ذ.م.م عن وظيفة شاغرة بمسمى مركب انابيب. للتقديم على الوظيفة، يرجى التواصل على
manditrading56@gmail.com أو 17672655

تعلن شركة الأختيار الأول لخدمات التنظيف ذ.م.م عن وظيفة شاغرة بمسمى منظف. للتقديم على الوظيفة، يرجى التواصل على
choicefirst82@gmail.com أو 36491411

تعلن شركة بلغراد لخدمات صيانة الحدائق ذ.م.م عن وظيفة شاغرة بمسمى بستاني. للتقديم على الوظيفة، يرجى التواصل على
desihandirestaurant@GMAIL.COM أو 39441637

تعلن شركة فندق قصر فرسان ذ.م.م عن وظيفة شاغرة بمسمى حارس امن موءسسه. للتقديم على الوظيفة، يرجى التواصل على
samuigroup.bh@gmail.com أو 17295555

تعلن لمسه السحريه للمساج عن وظيفة شاغرة بمسمى مصفف شعر. للتقديم على الوظيفة، يرجى التواصل على
NOOH.AHMED@YAHOO.COM أو 17256545

تعلن تيمية أديب للمناولة البضائع عن وظيفة شاغرة بمسمى سائق ثقيل. للتقديم على الوظيفة، يرجى التواصل على
TAIMIYAHADEEBBH@GMAIL.COM أو 38947878

تعلن ايليا لاند للمقاولات عن وظيفة شاغرة بمسمى منظف عام. للتقديم على الوظيفة، يرجى التواصل على
ELYALANDCONTRACTING@GMAIL.COM أو 17131343

تعلن بلوواترز للتجارة العامة ذ.م.م عن وظيفة شاغرة بمسمى مساعد مكتب. للتقديم على الوظيفة، يرجى التواصل على
KHALILACCA@HOTMAIL.COM أو 33917295

تعلن شركة المملكة للاسفلت ذ م م عن وظيفة شاغرة بمسمى عامل في الانشاءات. للتقديم على الوظيفة، يرجى التواصل على
ABDULLA@KINGDOM.BH أو 17466776

تعلن بي إل إس للعقارات ودعم الأعمال ذ.م.م عن وظيفة شاغرة بمسمى المحاسبون. للتقديم على الوظيفة، يرجى التواصل على
SHOUFIRA5000@GMAIL.COM أو 39182789

تعلن شركة مستشفى عوالي ذ.م.م عن وظيفة شاغرة بمسمى طبيب استشاري. للتقديم على الوظيفة، يرجى التواصل على
DANA.ALMUHANA@BAPCOENERGIES.COM أو 37399945

تعلن شركة المملكة للاسفلت ذ م م عن وظيفة شاغرة بمسمى عامل في الانشاءات. للتقديم على الوظيفة، يرجى التواصل على
ABDULLA@KINGDOM.BH أو 17466776

تعلن شركة أنور علي ذ.م.م عن وظيفة شاغرة بمسمى فني الكترونيات. للتقديم على الوظيفة، يرجى التواصل على
elitegc.bh@gmail.com أو 33605905

تعلن شركة الشيخ علي خليفة سلمان دعيج آل خليفة ذ.م.م عن وظيفة شاغرة بمسمى عامل في البيع اخر. للتقديم على الوظيفة، يرجى التواصل على
jahidbh@gmail.com أو 36993774

تعلن شركة المؤيد للمقاولات ذ.م.م عن وظيفة شاغرة بمسمى بناء. للتقديم على الوظيفة، يرجى التواصل على
proffice@almoayyedcg.com أو 17404949

تعلن نازرا فضل للمناولة البضائع عن وظيفة شاغرة بمسمى مساعد مكتب. للتقديم على الوظيفة، يرجى التواصل على
BESTGUIDELINE86@GMAIL.COM أو 35064853

تعلن عبير بنت مهدي بن علي رجب (199126) عن وظيفة شاغرة بمسمى عامل بستنه. للتقديم على الوظيفة، يرجى التواصل على
ABEERM2266@GMAIL.COM أو 37561917

تعلن خباز بو بلال عن وظيفة شاغرة بمسمى خباز خبز. للتقديم على الوظيفة، يرجى التواصل على
ABDULLAABDULHALEEM183@GMAIL.COM أو 36120088

تعلن سبا وصالون يوم العريس للرجال ذ.م.م عن وظيفة شاغرة بمسمى حلاق رجالي. للتقديم على الوظيفة، يرجى التواصل على
NAVNEETHR94@GMAIL.COM أو 35570205

تعلن مغسله سبين دوره ذ.م.م عن وظيفة شاغرة بمسمى امين صندوق. للتقديم على الوظيفة، يرجى التواصل على
AHMADABDULSAMAD574@GMAIL.COM أو 36077280

تعلن ورشة ام كي عن وظيفة شاغرة بمسمى عاملوا المجوهرات والمعادن الثمينه. للتقديم على الوظيفة، يرجى التواصل على
UMESHJEW@YAHOO.COM أو 39651893

تعلن مطعم بهشان باكستاني ذ.م.م عن وظيفة شاغرة بمسمى مقدم اطعمه. للتقديم على الوظيفة، يرجى التواصل على
DA3992788@GMAIL.COM أو 36929135

تعلن الشركة الأهلية للمقاولات ذ.م.م عن وظيفة شاغرة بمسمى مساعد فني. للتقديم على الوظيفة، يرجى التواصل على
h.s.m1111@gmail.com أو 17737000

تعلن الشركة الأهلية للمقاولات ذ.م.م عن وظيفة شاغرة بمسمى عامل بناء عام. للتقديم على الوظيفة، يرجى التواصل على
h.s.m1111@gmail.com أو 17737000

تعلن سبرينكليزلخدمات الأطعمة والمشروبات ذ.م.م عن وظيفة شاغرة بمسمى طباخ. للتقديم على الوظيفة، يرجى التواصل على
HUSAIN.FARDAN@APPARELGROUP.COM أو 33536117

تعلن كائنات للمقاولات عن وظيفة شاغرة بمسمى قيار مباني. للتقديم على الوظيفة، يرجى التواصل على
KHADIJASUFI57@GMAIL.COM أو 17280049

تعلن الالفيه للمقاولات ذ.م.م عن وظيفة شاغرة بمسمى عامل في الانشاءات. للتقديم على الوظيفة، يرجى التواصل على
abdul68.bh@gmail.com أو 35588880

تعلن اليت منتجع وسبا ذ.م.م عن وظيفة شاغرة بمسمى مقدم اطعمه. للتقديم على الوظيفة، يرجى التواصل على
hrd@dadabhaiconstruction.com أو 17313373

تعلن شعاع ثقيل للبناء عن وظيفة شاغرة بمسمى عامل في الانشاءات. للتقديم على الوظيفة، يرجى التواصل على
MADJ196I@GMAIL.COM أو 33993044

تعلن هافيلوك ون انتريورز ذ.م.م. عن وظيفة شاغرة بمسمى رسام تصاميم. للتقديم على الوظيفة، يرجى التواصل على
hamida.alhubail@havelockone.com أو 17832030

تعلن رازجي بيت القهوة ذ.م.م عن وظيفة شاغرة بمسمى طباخ عام. للتقديم على الوظيفة، يرجى التواصل على
ACCOUNTS@EATCORP.COMCCOUNTS أو 17230101

تعلن كلاود إيت ذ.م.م عن وظيفة شاغرة بمسمى تنفيذي مبيعات. للتقديم على الوظيفة، يرجى التواصل على
ALPHONSAJ12@GMAIL.COM أو 34567484

تعلن شركة عبدالله احمد ناس واولاده عن وظيفة شاغرة بمسمى معاون خدمات. للتقديم على الوظيفة، يرجى التواصل على
yousif@aanass.net أو 17725522

تعلن انفلترد كافيه عن وظيفة شاغرة بمسمى مقدم قهوه. للتقديم على الوظيفة، يرجى التواصل على
MANAYERNASS93@GMAIL.COM أو 34499665

تعلن سفينة لدعم المرافق ذ.م.م عن وظيفة شاغرة بمسمى مشرف عمل. للتقديم على الوظيفة، يرجى التواصل على
DUAIJMALKHALIFA@ASRY.NET أو 17674319

تعلن مصنع الماجد لترزيم الورق عن وظيفة شاغرة بمسمى عامل فصل المواد الخام. للتقديم على الوظيفة، يرجى التواصل على
halmajed@k-linkbahrain.com أو 17784491

تعلن بوابة الجنوب للمقاولات والتنظيفات عن وظيفة شاغرة بمسمى منظف. للتقديم على الوظيفة، يرجى التواصل على
YKHALFAN@GMAIL.COM أو 77061717

تعلن المستوى الأحمر للشحن اللوجستي شركة تضامن بحرينية عن وظيفة شاغرة بمسمى سائق ثقيل. للتقديم على الوظيفة، يرجى التواصل على
TAHIRMUGHAL325@GMAIL.COM أو 36130533

تعلن افاق الخليج للخدمات عن وظيفة شاغرة بمسمى معاون خدمات. للتقديم على الوظيفة، يرجى التواصل على
MH2990M@GMAIL.COM أو 17242566

تعلن سكيوري كور ذ.م.م عن وظيفة شاغرة بمسمى حارس امن. للتقديم على الوظيفة، يرجى التواصل على
HRGUARDS@SECURICORE.BH أو 17822228

تعلن مطعم أيدر ذ.م.م عن وظيفة شاغرة بمسمى مقدم اطعمه. للتقديم على الوظيفة، يرجى التواصل على
ADEL.PERFUMES@GMAIL.COM أو 39770704

تعلن مشيااش كافية عن وظيفة شاغرة بمسمى نادل. للتقديم على الوظيفة، يرجى التواصل على
ALFALAH@HOTMAIL.COM أو 36699262

تعلن حسن أصغر للخدمات ذ.م.م عن وظيفة شاغرة بمسمى عامل بناء عام. للتقديم على الوظيفة، يرجى التواصل على
HASANASGHARBH12@GMAIL.COM أو 37553673

تعلن سكيوري كور ذ.م.م عن وظيفة شاغرة بمسمى حارس امن. للتقديم على الوظيفة، يرجى التواصل على
HRGUARDS@SECURICORE.BH أو 17822228

تعلن صالون مانجو للرجال عن وظيفة شاغرة بمسمى حلاق رجالي. للتقديم على الوظيفة، يرجى التواصل على
NOORA.JASIM98@GMAIL.COM أو 34529455

تعلن فندق قصر رامي ذ.م.م عن وظيفة شاغرة بمسمى مقدم اطعمه. للتقديم على الوظيفة، يرجى التواصل على
hrs.bh@rameehotels.com أو 17811688

تعلن كرك وادي صفا عن وظيفة شاغرة بمسمى مقدم اطعمه. للتقديم على الوظيفة، يرجى التواصل على
WADI.ALSAFA@YAHOO.COM أو 39307032

تعلن الخليج للتجارة ذ.م.م عن وظيفة شاغرة بمسمى المحاسبون. للتقديم على الوظيفة، يرجى التواصل على
SHAHID.CMA0967@GMAIL.COM أو 35328976

تعلن أتش أند زد لغسيل و تلميع السيارات ذ.م.م عن وظيفة شاغرة بمسمى منظف سيارات. للتقديم على الوظيفة، يرجى التواصل على
BUZAAL1970@GMAIL.COM أو 39456969

تعلن اي سي ان للتسويق ذ.م.م عن وظيفة شاغرة بمسمى مدير التسويق. للتقديم على الوظيفة، يرجى التواصل على
FAISAL.ABDULLAPRO@GMAIL.COM أو 17717200

تعلن ظاهرة صالون عن وظيفة شاغرة بمسمى مصفف شعر. للتقديم على الوظيفة، يرجى التواصل على
AHMEDBALOCHI519@GMAIL.COM أو 38188840

تعلن كهرم ستور للمسابيح عن وظيفة شاغرة بمسمى بائع. للتقديم على الوظيفة، يرجى التواصل على
KAHRAMSTORE@GMAIL.COM أو 33313381

تعلن آر إم إن 555خدمات ذ.م.م عن وظيفة شاغرة بمسمى عامل مكتب. للتقديم على الوظيفة، يرجى التواصل على
RANANABEED20001@GMAIL.COM أو 33451945

بحضور وزير شؤون الكهرباء والماء



○ سمو الشيخ خالد بن حمد آل خليفة.



○ جانب من توقيع الاتفاقية.



○ سموه يدشن مشروع الطاقة الشمسية بمدينة عيسى الرياضية.



○ حضور رسمي كبير.

خالد بن حمد يدشن مشروع الطاقة الشمسية بمدينة عيسى الرياضية

دشن سمو الشيخ خالد بن حمد آل خليفة النائب الأول لرئيس المجلس الأعلى للشباب والرياضة رئيس الهيئة العامة للرياضة رئيس اللجنة الأولمبية البحرينية الثلاثاء 24 نوفمبر 2026 مشروع الطاقة الشمسية بمدينة عيسى الرياضية، وذلك بحضور سمو الشيخ سلمان بن محمد آل خليفة نائب رئيس الهيئة العامة للرياضة، وسمو الشيخ عيسى بن علي آل خليفة نائب رئيس اللجنة الأولمبية البحرينية وياسر بن إبراهيم حميدان وزير شؤون الكهرباء والماء والدكتور عبدالرحمن صادق عسكر الرئيس التنفيذي للهيئة العامة للرياضة، والمهندس أحمد عبدالعزيز الخياط رئيس هيئة الكهرباء والماء وحامد راشد الزياني رئيس مجلس إدارة مجموعة ميدال للكابلات والسيد زايد راشد الزياني عضو مجلس إدارة المجموعة وعدد من المسؤولين من الجهات ذات العلاقة.

ويأتي وضع حجر الأساس للمشروع في إطار جهود الهيئة العامة للرياضة لتطوير البنية التحتية للمنشآت الرياضية، والتوسع في استخدام مصادر الطاقة المتجددة، بما يسهم في تعزيز كفاءة استهلاك الطاقة وخفض التكاليف التشغيلية، انسجاماً مع توجهات مملكة البحرين نحو تحقيق التنمية المستدامة.

وبهذه المناسبة، أكد سمو الشيخ خالد بن حمد آل خليفة أن تدشين مشروع الطاقة الشمسية بمدينة عيسى الرياضية يمثل خطوة مهمة في مسيرة تطوير المنشآت الرياضية بمملكة البحرين، ويعكس الحرص على تبني الحلول المبتكرة والتقنيات الحديثة التي تسهم في تعزيز الاستدامة البيئية ورفع الكفاءة التشغيلية للمرافق الرياضية، بما يتماشى مع التوجهات الوطنية في مجال الطاقة والمحافظة على البيئة.

وأضاف سموه أن الاستثمار في مشاريع الطاقة المتجددة بالمنشآت الرياضية يعد أحد المسارات المهمة نحو بناء قطاع رياضي أكثر استدامة وكفاءة، مشيراً إلى أن تطوير البنية التحتية الرياضية لا يقتصر على تحديث المرافق والتجهيزات، وإنما يمتد ليشمل تبني أفضل الممارسات في إدارة الموارد وترشيد استهلاك الطاقة والاستفادة من التقنيات الصديقة للبيئة، بما يحقق عوائد اقتصادية وبيئية على المدى البعيد.

وأوضح سمو الشيخ خالد بن حمد آل خليفة أن مشروع الطاقة الشمسية بمدينة عيسى الرياضية يجسد التوجه نحو تحويل المنشآت الرياضية إلى مرافق عصرية ومستدامة، قادرة على مواكبة التطورات العالمية في مجال إدارة وتشغيل المنشآت، مؤكداً أهمية مواصلة العمل على تبني المبادرات النوعية التي تدعم أهداف التنمية المستدامة وتسهم في تعزيز مكانة مملكة البحرين كنموذج رائد في تطوير القطاع الرياضي وفق أسس حديثة ومستدامة.

وألقى ياسر بن إبراهيم حميدان وزير شؤون الكهرباء والماء، كلمة أعرب فيها عن خالص الشكر والتقدير لسمو الشيخ خالد بن حمد آل خليفة، على دعم سموه المتواصل لجهود تطوير المنشآت الرياضية، وتبني الحلول المبتكرة التي ترتقي بكفاءتها التشغيلية وتعزز استدامتها البيئية.

وأوضح الوزير أن المشروع يقوم على توظيف مساحات مواقف السيارات لتوليد الكهرباء من الطاقة الشمسية بقدرة إجمالية تبلغ 3 ميجاوات، من خلال تركيب 4,848 لوحاً شمسياً على مساحة تبلغ 28 ألف متر مربع. ومن المقرر أن يكتمل تنفيذ المشروع في أكتوبر 2027، بما يسهم في تزويد المرافق الرياضية بالطاقة النظيفة، وخفض تكاليف استهلاك الكهرباء، والحد من البصمة الكربونية للمنشآت.

وأكد أن المشروع يجسد نموذجاً للتكامل بين القطاعين العام والخاص، من خلال الشراكة بين وزارة شؤون الكهرباء والماء والهيئة العامة للرياضة وشركة ميدال سولار، مثمناً جهود جميع الجهات وفرق العمل المشاركة في المشروع، وما أبدته من تعاون مثمر في سبيل إنجاحه.

وخلال تدشين المشروع وقعت الهيئة العامة للرياضة ممثلة في الرئيس التنفيذي الدكتور عبدالرحمن عسكر ومجموعة ميدال للكابلات ممثلة في السيد راشد حامد الزياني العضو المنتدب للمجموعة اتفاقية المشروع.



○ وزير شؤون الكهرباء والماء يلقي كلمته.



○ سموه يتقدم الحضور الرسمي الكبير.

الرفاع يضرب الزوراء برباعية ويعزز حظوظه بالتأهل

كتب: أحمد جواد

حقق الفريق الأول لكرة القدم بنادي الرفاع فوزا كبيرا على حساب الزوراء العراقي بأربعة أهداف مقابل هدف، في اللقاء الذي جمعهما على استاد مدينة خليفة الرياضية، ضمن منافسات الجولة الرابعة من دور المجموعات للمجموعة الثانية بدوري أبطال الخليج للأندية لكرة القدم للموسم الرياضي 2027–2026.

وبهذا الانتصار، رفع ممثل الوطن الرفاع رصيده إلى 7 نقاط، فيما توقف رصيد الزوراء عند نقطتين، ليعزز الرفاع حظوظه في المنافسة على إحدى بطاقتي التأهل إلى دور الثمانية.

وافتتح طيب مزياني التسجيل للرفاع في الدقيقة 22، وأضاف ويلينغتون موريرا الهدف الثاني في الدقيقة 26، قبل أن يعود مزياني ويعزز تقدم فريقه بإحراز الهدف الثالث في الدقيقة 52.

وقلص الزوراء الفارق بتسجيل هدفه الوحيد في الدقيقة 85، إلا أن فينيسيوس فارغاس سرعان ما حسم الأمور بتسجيل الهدف الرابع للرفاع في الدقيقة 86، لتنتهي المواجهة بفوز مستحق لممثل الكرة البحرينية بنتيجة (1–4).



○ لقطة من المباراة.

الخالدية في مهمة خاصة أمام ناساف الأوزبكي



○ من مباراة الذهاب بين الخالدية وناساف.

يخوض فريق الخالدية مواجهة مهمة أمام ناساف الأوزبكي، اليوم الأربعاء، عند الساعة 4:45 مساءً، على استاد قرشي المركزي في أوزبكستان، ضمن منافسات الجولة الخامسة من دور المجموعات للمجموعة الأولى في بطولة دوري أبطال آسيا الثاني لكرة القدم للموسم الرياضي 2027–2026.

ويدخل الخالدية المواجهة برصيد 4 نقاط، متطلعاً إلى تحقيق نتيجة إيجابية تعزز حظوظه في المنافسة على إحدى بطاقتي التأهل إلى الدور الثاني، فيما يمتلك ناساف الرصيد ذاته من النقاط، علماً بأن مواجهة الذهاب بين الفريقين انتهت بالتعادل السلبي ضمن الجولة الأولى. وشهد مشوار الخالدية في البطولة خسارته أمام الكويت الكويتي بنتيجة (3–1) في الجولة الثانية، ثم أمام الوحدة الإماراتي بنتيجة (2–1) في الجولة الثالثة، قبل أن يحقق الفوز على الوحدة بالنتيجة ذاتها (1–2) في الجولة الرابعة. ويطمح الفريق إلى مواصلة نتائجه الإيجابية وحصد النقاط الثلاث، من أجل الإبقاء على آماله في التأهل.

ويتصدر الوحدة الإماراتي ترتيب المجموعة الأولى برصيد 9 نقاط، يليه الكويت الكويتي في المركز الثاني برصيد 6 نقاط، حيث يلتقي الفريقان اليوم على استاد جابر الأحمد الدولي في الكويت.

أودي وفولكس فاجن البحرين تنظمان يوم غولف مميز في النادي الملكي



○ صورة جماعية.

أعلنت أودي البحرين وفولكس فاجن البحرين، وشركة بهبهاني واخوانه ذ.م.م.، عن الختام الناجح ليوم الغولف المشترك لأودي وفولكس فاجن، الذي أقيم الأحد في نادي الغولف الملكي المرموق في البحرين. وقد جمعت البطولة الحصرية العملاء ومحبي العلامتين وعشاق الغولف في يوم لا يُنسى من المنافسة الودية والروح الرياضية والأجواء الأخوية على الملعب.

صُمم يوم الغولف المشترك لأودي وفولكس فاجن للاحتفاء بشغف مشترك بالأداء والدقة والمشاركة المجتمعية، حيث قدّم للمشاركين تجربة رياضية استثنائية في أجواء أبرز ملاعب البطولات في البحرين. وإلى جانب الأجواء الحماسية على الملعب، استمتع الضيوف بعرض مباشر لأحدث طرازات العلامتين الألمانيتين العريقتين.

وبعد يوم حافل باللعب التنافسي، جرى تكريم أفضل اللاعبين خلال حفل توزيع الجوائز احتفاءً بمهارتهم وإنجازهم على الملعب.

قال نيل كين، المدير العام لأودي البحرين «يسعدنا للغاية أن نتعاون مع فولكس فاجن البحرين لتنظيم يوم غولف ممتع ولا يُنسى في نادي الغولف الملكي». وأضاف: «إن جمع عملائنا معاً على الملعب يعكس شغفنا المشترك بالدقة والأداء والتجارب التي تبقى في الذاكرة. لقد كان من الملهم أن نشهد هذا المستوى الرفيع من اللعب طوال اليوم، ونتقدم بأحر التهاني لجميع الفائزين بالأمس».

قال أندرو وولي، المدير العام لفولكس فاجن البحرين: «تهدف فعاليات كهذه إلى جمع عملائنا الكرام ومجتمع الغولف الأوسع في أجواء مريحة وحماسية». وأضاف: «كان من الرائع رؤية هذه الحيوية والروح الأخوية على الملعب وحول سياراتنا. ونعرب عن خالص امتناننا لكل مشارك ولفريق نادي الغولف الملكي على جعل هذه الفعالية المشتركة نجاحاً باهراً».

ومن خلال الجمع بين عالم تراث رياضة المحركات والغولف الراقي، تواصل أودي البحرين وفولكس فاجن البحرين تعزيز التزامهما بدعم المبادرات الرياضية المحلية وتقديم تجارب نمط حياة لا مثيل لها لعملائهما في أنحاء المملكة.

المحرق يستضيف أركاداغ في «الآسيوية»

يستضيف الفريق الأول لكرة القدم بنادي المحرق نظيره أركاداغ التركماني، اليوم الأربعاء، عند الساعة السابعة مساءً على استاد البحرين الوطني، ضمن منافسات الجولة الخامسة من دور المجموعات للمجموعة الثانية في بطولة دوري أبطال آسيا الثاني لكرة القدم للموسم الرياضي 2027–2026.

ويدخل المحرق المواجهة برصيد 3 نقاط، واضعاً نصب عينيه تحقيق الفوز وإنعاش آماله في التأهل إلى الدور المقبل، فيما يمتلك أركاداغ 7 نقاط، ويحتاج إلى نقطة واحدة فقط لضمان حجز مقعده في الدور القادم.

وكان أركاداغ قد تفوق على المحرق في لقاء الذهاب بهدف دون مقابل، فيما حقق المحرق الفوز على غول غوهار الإيراني في الجولة الثانية بهدفين دون مقابل، قبل أن يتعرض للخسارة أمام الجزيرة الإماراتي في الجولتين الثالثة والرابعة بنتيجتي 4–2 و3–0 على التوالي.

وضمن الجزيرة الإماراتي التأهل إلى الدور المقبل بعدما حسم البطاقة الأولى برصيد 10 نقاط، فيما يتنافس المحرق وأركاداغ على البطاقة الثانية، وتبدو مهمة ممثل الوطن صعبة، إذ لا بديل أمامه عن الفوز للإبقاء على حظوظه في المنافسة، بينما يكفي أركاداغ التعادل لضمان التأهل.

بصمات نسائية

أخبار الخليج

العدد (17778) - السنة الحادية والخمسون - الأربعاء 15 جمادى الآخرة 1448هـ - 25 نوفمبر 2026م



○ تكريم سمو الشيخ خالد بن حمد.



○ لقاء طويل مع وزير التربية والتعليم.

صاحبة أول حضانة بحرينية تنال عضوية شبكة المدارس المنتسبة إلى منظمة الأمم المتحدة للتربية والعلم والثقافة «اليونسكو»، وتطلق وثيقة ولاء وطنية تتجاوز 8 آلاف وثيقة، وتصنع أول وأكبر علم بحريني هوائي، وتعتمد منهج «الآي كيو» ..حاصلة على تكريم سمو الشيخ خالد بن حمد آل خليفة في سباق الترايثلون للأطفال ..الباحثة التربوية..الكاتبة .. عضو جمعية حماية الطفل الكندية د. ميس زيد عبد الوهاب الداغستاني لأخبار الخليج:

حوَّلـــت ألـــمَ فقد ابنتـــي إلى رســـالة أمـــل للطفولة



أجرت الحوار:
هالة كمال الدين

يقـــول المفكر الأمريكي فريدريك دوغلاس: «إن بناء شـــخصية طفل أســـهل بكثير من ترميم شخصية رجل».

بالفعل، إن بناء أطفال أقوياء أسوياء نفسيا وعاطفيا هي رحلة مستمرة تتطلب الوعي والصبر والبيئة الآمنة التي تمنح الطفل الثقة بالنفـــس والقدرة على مواجهة الحياة، وتلك هي قناعة هذه المرأة صاحبة أول حضانة بحرينية تنضم إلى شـــبكة المدارس المنتسبة إلى منظمة الأمم المتحدة للتربية والعلم والثقافة «اليونسكو» وتطلق وثيقة ولاء وطنية تتجاوز ثمانية آلاف وثيقة، وتصنع أول وأكبر علم بحريني هوائي

الباحثة التربوية د. ميس زيد عبد الوهاب الداغســـتاني، عضو جمعية حماية الطفل الكندية، آمنت بأن بناء الإنسان يأتي قبل أن يتعلم الحروف واتخذت من ذلك شعارا تربويا لها عبر مسيرتها التعليمية، وبـــأن الولاء ليس له عمر، وبأن الحركة هي الطريق الأمثل إلى عقل الطفل، لذلك أطلقت مشروعا تعليميا تربويا فريدا من نوعه يضاف إلى تاريخ التعليم المبكر في المملكة.

لقـــد أثبتت تجربتها أن المحـــن التي يتعرض لها المرء قد تتحـــول إلى منح وذلك انطلاقا من فلســـفة إيمانية وحياتية عميقة تقوم على اليقين بحكمة الله وقدرة الإنسان على الصمود والتعلم، وعلى ضرورة الاســـتفادة من دروس القدر، وتحويل الانكسار إلى نقطة انطلاقة جديدة وإنجازات ذات قيمة.

حول هذه التجربة الملهمة كان الحوار التالي:

★حدثينا عن نشأتك؟

– لقد نشـــأت في منزل لغته اليومية هي الحب والتناغم بين أفراده، وكنت طفلة كثيرة الحركة والنشاط، تعشـــق الاستكشاف والتعلم، فضولية إلى أبعد الحدود، كثيرة السؤال، وقد فهمت أبعاد تلك الشخصية حين درســـت نظرية التعلق عند الطبيب والمحلل النفسي البريطاني جون بولبي وعالمة النفس الأمريكية الكندية ماري اينسورث، وأدركت أهمية ما يسمى بالقاعدة الآمنة، فالطفل الذي يشـــعر بالأمان في حضن والديه يتمتع بالجرأة والشـــجاعة والرغبة الملحة في استكشاف العالم من حوله.

★ماذا وراء اختيار تربية الطفولة؟

– لم يأت اختياري للتخصص في تربية الطفولة صدفة، بل امتدادا لهذه الطفلة النهمة بشـــدة بالمعرفة والتي تســـأل دائما كيف نتعلم؟ ولماذا يكبر بعضنا واثقا من نفسه وآخرون مهزوزين؟ وغيرها من التســـاؤلات التي ترتبط فـــي معظمها بالتربية والتعليم خاصـــة في مرحلة الطفولة المبكرة، وقد نلت رســـالة الدكتوراه في الاستشـــارات التربوية، كما أنني باحثة في هذا المجال ولي قراءات متنوعة في هذا الشأن منها لبياجيه وماريا مونتيسوري وجون بولبي صاحب نظرية التعلق وغيرهم، وأحاول جاهدة تطبيق تلك الأفكار على أرض الواقع، ولعل عضويتي في جمعية حماية الطفل الكندية تمثل جزءا من هذا الالتزام، علما بأنني قدمت عدة مقترحات للجهات المختصة فـــي هذا الصدد، منها على ســـبيل المثال مقترح بتخصيص مكان زاوية آمنة في مراكز الشـــرطة لانتظار الأطفال في حال وجودهم مع ذويهم، وبذلك ســـنكون من أوائل الدول الخليجية التي تحقق هذا الإنجاز.



○ د. ميس الداغستاني.

■ شعاري التربوي هو «نبني الإنسان قبل أن يتعلم الحروف»! ■ حركة الطفل الطريقُ إلى عقله والرياضة وسيلة أساسية للتعلم

■ لكل طفل منهجٌ وأسلوب خاص للتعليم والمطلوب تحويل المعرفة إلى مغامرة ■ أعكف على إعداد دراسة تربط بين ذكاء الطفل وتكلفة دراسته

★متى تولدت فكرة مشروعك؟

– فكرة مشـــروعي نبعت من إيمانـــي بأهمية الحركة واللعب والاستكشـــاف وتوفير البيئة الآمنة للطفل للتعلم ولممارســـة هواياته وتنميتها وتطويرها، وأذكر أنني في طفولتي كنت أحفظ القاموس وأقلب صفحاته وأبحث عن الكلمـــة الجديدة، فضلا عن محاولة الاطلاع على كل ما هو جديد، وكنت لا أهاب أي فكرة غير مألوفة، كما وأنني كنت أمارس التدريس منذ المرحلة الإعدادية نظرا لكونه يمثل شغفا بالنســـبة إلي، حيث أجمع فريق من الأطفال وأقوم بتدريســـهم والشرح لهم وكأننا في أحد صفوف المدرسة، كل ذلك ســـاهم في إطلاقي أول حضانـــة بحرينية تنال عضوية شـــبكة المدارس المنتسبة إلى اليونسكو، لتدخل بذلك تاريخ التعليم المبكر في المملكة، أما العامل الأهم في المشـــروع هو إيماني القوي بأن بناء الإنسان يأتي قبل أن يتعلم الحروف .

★أجمل حصاد المشوار؟

– لا شـــك أن خبرتي في إدارة الحضانات والتي تمتد إلى أكثـــر من 12 عاما ترك بصمة خاصة بي في هذا المجال يعتبر إنجازا كبيرا أفخر به، أما أجمل حصاد هذا المشوار فهو مشـــروع الحضانة التي تســـتقبل الأطفال حتى أربع سنوات، مع مراعاة تخصيص منهج وأسلوب تعليمي لكل طفل على أساس مستوى ذكائه ونموه المعرفي، حيث يتم ذلك في إطـــار نظرية مبنية على التعلم باللعب وبالحركة وبالمغامرة، الأمر الذي أهلنا للحصول على عضوية شبكة المدارس المنتسبة إلى اليونسكو.

★ماذا وراء الحصول على تلك العضوية؟

– هـــذه العضوية يتطلب الحصـــول عليها توافر عدد من المواصفات في المؤسسة التعليمية أهمها بالنسبة إلى مشـــروعنا توفر تنوع الجنسيات في الحضانة حيث تضم 16 جنســـية، وتطبيق مبدأ التسامح وتقبل الآخر، وغرس الهويـــة الوطنية في نفوس الأطفال، وهو ما نبدأ به اليوم الدراسي منذ الصباح عبر لوحة ضخمة على جدار المدخل تجمـــع صورتي جلالة الملك المعظم وســـمو الأمير ولي العهد رئيس الـــوزراء، حيث تكون أول شـــيء تقع عليه عيون الأطفال، وكلنا فخر بصناعة أول وأكبر علم بحريني هوائي بحجم ستين مترا مربعا، إلى جانب إعداد أول وثيقة ولاء تعبر ســـبع دول وتحقق الاستدامة، الأمر الذي يثبت أن الولاء ليس له عمر، ويمكن غرســـه منذ مراحل العمر المبكرة.

★أهم التحديات في بداية المشروع؟

– بعد التخرج كانت فكرة المشروع تشغل بالي كثيرا، وبالفعل قمت بشراء الأرض اللازمة بدعم ومساندة زوجي، وقد صادف ذلك وقت جائحة كورونا، فتوقف التنفيذ مدة عام تقريبا عكفت خلاله على تطوير ذاتي في مجالات تتعلق بتنمية مهارات الطفل وصقل شـــخصيته، وبعد الحصول على الخبرة والمعلومات المطلوبة والتي تؤهلني لخوض هذه التجربة، أطلقت مشـــروعي الذي تابعت مراحل بنائه لحظة بلحظة وخطوة بخطوة، ولعل أهم مشكلة واجهتني في البداية هي مواجهة الأســـلوب التقليدي للتعليم والذي يفضلـــه بعض أولياء الأمور، الأمـــر الذي تطلب مني بذل الكثير من الجهد من أجل تقبل هؤلاء لهذا الفكر الحديث.

★ما هو دور ممارسة الرياضة في التعلم؟

– أنا مؤمنة بشدة بأن الرياضة هي المدخل الأساسي لعقل الطفل ومن ثم تعليمه، وقد أوصلنا أبطالا في الثالثة مـــن العمر إلى خط نهائي ســـباق المائة متـــر في تحدي «الايرون كيدز»، وخمســـمائة متر فـــي «ذا فاكتوري رن» وكم أنا فخورة بتكريم سمو الشيخ خالد بن حمد آل خليفة في ســـباق الترايثلون للأطفال والذي نصحنا بالمواصلة بكلمات تحفيزية لن أنساها قط، حيث قمنا برعاية الحدث في السباق الأول، ثم شرفنا بالمشاركة في السباق الثاني من خلال 22 طفلا يتراوح أعمارهـــم بين عامين إلى ثلاث سنوات، وحصلنا على ثلاثة مراكز.

★إلى أي مدى يرتبط ذكاء الطفل بكلفة تعليمه؟

– أعكف حاليا على إعداد دراسة مسحية على 136 طفلا تتراوح أعمارهم من تسعة أشـــهر إلى ثلاث سنوات تربط بين مســـتوى الذكاء لدى الطفل وتكلفة تعليمه، حيث ثبت علميا أن مستوى الذكاء قد يخفض هذه الكلفة بنسبة تصل إلى 40%، ومن ثم يجب الســـعي إلى رفع نسبة الذكاء في هذه المرحلة العمرية المبكرة بأساليب متنوعة ومبتكرة.

★ما الذي يجب التركز عليه تجاه أطفال اليوم؟

– أهم شـــيء يجب أن نركز عليه تجاه الطفل في هذا العصر هو محاولة خفض الوقت الذي يقضيه أمام الشاشات بمختلف أنواعها، وتخصيص فترة محددة ومحدودة لذلك، إلى جانب الاهتمـــام بالرياضة والحركة، وأود التأكيد هنا أنني لســـت ضد التربية الحديثة، لأن العيب ليس فيها بل في أسلوب تطبيقها، فأنا مع منح الطفل مساحة من الحرية والتعبير والاستقلالية لأنه يختلف تماما عن طفل الأمس، وبالتالي لا يمكن التعامل معه بنفس الطريقة التي تربينا بها، مع ضرورة غرس قيمة احترام الآخرين في نفسه.

★أصعب وأجمل تجربة؟

–من أقسى التجارب التي مرت بي هي وفاة ابنتي عن عمر أربعة أشهر ونصف الشهر، وهي بالطبع تجربة مؤلمة بشـــدة لا يمكن تخطيها، ولكن يمكن القول بأنني تعايشت معها من أجل عيون ابني لحاجته الشديدة إلي، وقد كانت هذه المحنة وراء إطلاق مشـــروع يتعلق بالأطفال والذي يفصلني تماما عن العالم الخارجي ويمنحني متعة كبيرة، وخاصة أنني أشرف بنفسي على كل شيء يتعلق به، وقد كانت المشاركة في مبادرة ابتســـامة وقيامنا بغرس 25 شجرة في موقع ســـار للآثار كل منها يحمل اسم طفل من محاربي السرطان من أجمل التجارب التي منحت جميع من شارك بها كبارا وصغارا سعادة بالغة.

★أمنية؟

– كـــم أتمنى وجود جهة متخصصة مســـتقلة منظمة لســـباقات الجري للأطفال نظرا لأهمية ممارسة الرياضة في النمو الذهني لصغار السن وفي التعلم بشكل عام.



○ غرس أشجار بأسماء أطفال السرطان.

تنـــوع الجنســـيات وتقبـــل الآخـــر والهويـــة الوطنيـــة وراء عضوية شـــبكة اليونســـكو









ساعات TWB تتألق بإصدارات جديدة وألوان مستوحاة من جمال الطبيعة في معرض الجواهر العربية

محمد الغربي: توقيع اتفاقية لافتتاح متجر في الدوحة ومباحثات لدخول السوق الأمريكية

كتبت: سيما مرتضى حاجي

تواصل علامة الساعات البحرينية TWB تعزيز حضورها في عالم الساعات الراقية من خلال مشاركتها في معرض الجواهر العربية 2026، حيث تكشف عن مجموعة من الإصدارات الجديدة التي تجمع بين التصاميم المبتكرة والتفاصيل الجمالية المميزة، إلى جانب خطوات استراتيجية تستهدف دخول أسواق جديدة، بما يعكس طموحها إلى ترسيخ مكانتها علامة بحرينية قادرة على المنافسة في قطاع الساعات على المستويين الإقليمي والعالمي.

وصرح السيد محمد الغربي، الشريك المؤسس لعلامة (The Western Brothers (TWB ، بأن مشاركة العلامة هذا العام تشهد إطلاق إصدار جديد من مجموعة ويستاليا Westalia بقطر 36 ملم، يتميز بسوار مدمج يتكامل بانسيابية مع تصميم علبة الساعة، ويتوفر بثلاثة ألوان مميزة للميناء تحمل أسماء The Sky وThe Bloom وThe Sun، المستوحاة من السماء والأزهار والشمس. كما كشف عن تقديم خطوط جديدة من الساعات تتضمن أحجاراً طبيعية، في توجه يعكس حرص العلامة على تنويع مجموعاتها وإضافة أبعاد جمالية إلى تصاميمها، بما يلبي تطلعات عشاق الساعات الباحثين عن قطع تجمع بين الأناقة والتميز.

وعلى صعيد خطط التوسع، كشف الغربي عن توقيع اتفاقية جديدة مع وكيل توزيع في العاصمة القطرية الدوحة، تتضمن افتتاح متجر خاص بالعلامة من خلال شريكها المحلي، في خطوة مهمة ضمن مسيرتها نحو الأسواق الخليجية. كما تجري TWB مباحثات لتوزيع ساعاتها في الولايات المتحدة الأمريكية، وتحديداً في مدينتي أوستن وفيلادلفيا، في إطار توجهها للوصول إلى شرائح جديدة من العملاء والتعريف بإصداراتها في أسواق عالمية.

وأشار الغربي إلى أن المنافسة المتزايدة في قطاع الساعات، إلى جانب ارتفاع تكاليف الإنتاج والظروف المتغيرة للأسواق، تمثل أبرز التحديات التي تواجه العلامة في المرحلة الحالية، مؤكداً أهمية مواصلة الابتكار وتقديم مبادرات وأفكار جديدة، مع تحقيق التوازن بين إدارة التكاليف والمحافظة على جودة المنتجات. وأوضح أن الالتزام بمعايير الجودة يمثل أولوية أساسية للعلامة، خصوصاً في ظل سعيها إلى تعزيز قدرتها التنافسية ومواكبة تطلعات المستهلكين.

وحول أهمية معرض الجواهر العربية، أوضح الغربي أن المشاركة فيه أصبحت محطة سنوية رئيسية ضمن مسيرة TWB ، إذ تتجاوز أهميتها مجرد استعراض أحدث الإصدارات، لتشكل فرصة استراتيجية للتواصل المباشر مع عشاق الساعات وهواة اقتنائها، وتعزيز حضور العلامة والتعريف بهويتها في عالم صناعة الساعات الراقية.

وأضاف أن المعرض يتيح فرصة مهمة للتفاعل مع العملاء والتعرف على تفضيلاتهم وتطلعاتهم، والاستفادة من آرائهم وملاحظاتهم في تطوير المجموعات المستقبلية. كما يسهم في توطيد العلاقات مع العملاء الحاليين واستقطاب جمهور جديد، مشيراً إلى أن القيمة الحقيقية للمشاركة تكمن في بناء علاقات مستدامة، وفهم احتياجات السوق بصورة مباشرة، بما يدعم توجهات العلامة وخططها المستقبلية.

وأكد الغربي أن TWB تحرص في كل دورة من المعرض على تقديم إبداعات جديدة وحصرية، انطلاقاً من فلسفتها التي ترى في الساعة أكثر من مجرد أداة لقياس الوقت، باعتبارها قطعة تحمل حكاية خاصة، وتعبر عن شخصية مرتديها وذوقه، وترتبط بذكريات وتجارب تدوم لسنوات. وتنعكس هذه الرؤية في توجه العلامة نحو تقديم ساعات تجمع بين القيمة الجمالية والطابع المميز، مع الاهتمام بتطوير التصاميم التي تعكس هويتها الخاصة.

ومن خلال إصداراتها المتجددة وخططها الطموحة، تواصل TWB رسم ملامح مستقبلها في قطاع الساعات الراقية، مستفيدة من معرض الجواهر العربية بوصفه منصة تجمع بين عرض أحدث الابتكارات والتواصل مع جمهور الساعات، في مسيرة تهدف إلى تقديم علامة بحرينية ذات هوية مميزة وحضور متنامٍ في الأسواق الإقليمية والدولية.



○ محمد الغربي.





مصممة المجوهرات البحرينية ليلى عدنان يوسف

شغف بدأ في عالم الحسابات المالية وأزهر في تصاميم المجوهرات الراقية

من عالم الأرقام والمصارف البنكية إلى تصميم المجوهرات العصرية، اختارت المصممة البحرينية ليلى عدنان يوسف أن تحول شغفها بالموضة والجمال إلى مشروع يحمل اسمها وبصمتها الإبداعية. ومن خلال علامتها Layla Jewels، تقدم مجوهرات تستلهم زهرة الزنبق وتعيد ابتكارها في أنماط وتكوينات فنية متنوعة، تجمع بين الأناقة والأنوثة والتفرد. وتستعرض المصممة إبداعاتها في معرض الجواهر العربية 2026، ضمن تشكيلة تمزج بين الطابع الأوروبي واللمسات البحرينية المعاصرة.

بدأت رحلة ليلى بعيداً عن استوديوهات التصميم، إذ كانت تعمل مراقبة مالية في أحد البنوك، غير أن شغفها بالمجوهرات ظل حاضراً في تفاصيل يومها. فبعد انتهاء ساعات العمل، كانت تقضي وقتا في تأمل التصاميم الذهبية واستكشاف تفاصيلها، بينما تتشكل في مخيلتها أفكار لقطع تتمنى أن تحمل توقيعها يوماً ما. ومع اتخاذها قرار الاستقالة، بدأت مرحلة جديدة لتأسيس علامتها الخاصة، في انتقال مهني تطلب منها التعلم والتجربة ومواجهة تحديات سوق لم يسبق لها العمل فيه. واختارت ليلى زهرة الزنبق لتكون العنصر الأساسي في هويتها التصميمية، لما تحمله من رمزية ترتبط بالسلام والبدايات الجديدة، فضلاً عن علاقتها باسمها وشخصيتها. ومن خلال تشكيلة Lily Bloom ، تستكشف المصممة إمكانات هذا العنصر الطبيعي، مستلهمة تفاصيل الزهرة وانحناءاتها ومراحل تفتحها في تصاميم متعددة، تعكس رؤيتها الجمالية وتمنح أعمالها شخصية فنية مميزة. وقد ابتكرت المصممة أكثر من 40 قطعة، تحمل كل منها اسماً وقصة مستوحاة من مراحل نمو زهرة الزنبق، مع اعتماد مبدأ تنفيذ قطعة واحدة فقط من كل تصميم. كما تحرص على تقديم إبداعات جديدة كل ستة أشهر، في إطار اهتمامها بالتجديد والمحافظة على الهوية التي اختارتها لعلامتها. وتتميز تشكيلتها المقدمة هذا العام بتصاميم راقية تحتفي بأنوثة المرأة، وتجمع بين الأناقة الأوروبية والذوق البحريني، في محاولة لتقديم مجوهرات تحمل طابعاً شخصياً بعيداً عن الأنماط التجارية المتكررة. ولم تكن رحلة تأسيس Layla Jewels خالية من التحديات، فقد وجدت ليلى نفسها أمام مسؤولية بناء علامة في قطاع لم تمتلك فيه خبرة مهنية سابقة، وكان عليها أولاً تطوير أسلوب تصميمي يميز أعمالها وسط سوق مزدحمة بالمنافسين. أما التحدي الآخر فتمثل في البحث عن جهة تصنيع قادرة على ترجمة أفكارها إلى مجوهرات تتمتع بالجودة والإتقان، بما يحافظ على التفاصيل التي تمنح كل تصميم خصوصيته. وقد تطلب منها ذلك الكثير من البحث والاختيار الدقيق، لتحقيق التوازن بين الابتكار الفني ومتطلبات التنفيذ الاحترافي. ومن المحطات المهمة في مسيرتها نجاحها في عرض تشكيلاتها لدى مركز البحرين للمجوهرات (BJC) في مجمع العالي، حيث أصبحت قطعها متوافرة ضمن وجهة تحتضن نخبة من دور المجوهرات العالمية المرموقة. ويمنح هذا الحضور علامتها فرصة للوصول إلى شريحة من العملاء المهتمين بالتصاميم المتميزة، فيما تتيح لها مشاركتها في معرض الجواهر العربية تحت جناح احدى دور المجوهرات الراقية التواصل مع جمهور أوسع وتبادل الخبرات مع العاملين في القطاع. ولا تتوقف طموحات ليلى عدنان يوسف عند حدود السوق المحلية، إذ تتطلع إلى أن تصبح Layla Jewels علامة معروفة عالمياً، مستندة إلى هوية تصميمية واضحة وشغف متواصل بالابتكار. وهكذا، تتحول قصة المصممة البحرينية من مجرد تغيير في المسار المهني إلى تجربة تعكس قدرة الطموح والإصرار على بناء مشروع إبداعي، انطلق من فكرة مستوحاة من زهرة واحدة، ليصبح علامة تحمل توقيعها الخاص في عالم المجوهرات.







مجوهرات الجيوان تتألق في معرض الجواهر العربية بإبداعات تحاكي أسرار البحار وسحر السماء

تستحضر مجوهرات الجيوان فصولاً من تاريخ البحرين البحري، لتعيد تقديمها في إبداعات تجمع بين أصالة الموروث وفخامة التصميم المعاصر. وتستمد العلامة هويتها من الإرث العائلي لعائلة الموسى، التي ارتبط تاريخ أجدادها بالبحر وتجارة اللؤلؤ، وكانوا من كبار الطواشين الذين أسهموا في ازدهار هذه التجارة. واليوم، تواصل الجيوان هذه الحكاية بلغة فنية حديثة، تمنح اللؤلؤ البحريني حضوراً متجدداً في عالم المجوهرات الراقية.

وتقوم فلسفة العلامة على ابتكار مجوهرات تتجاوز قيمتها الجمالية لتحمل قصصاً مستوحاة من الثقافة البحرينية، من خلال توظيف اللؤلؤ الطبيعي والذهب والألماس والأحجار الكريمة في تصاميم تعكس روح المكان. كما تولي الجيوان اهتماماً بالتعاون مع المصممين البحرينيين، إيماناً بقدرتهم على تقديم رؤى إبداعية معاصرة تحافظ على الهوية المحلية، وتمنح الحرفية البحرينية مساحة أوسع للتعبير والتميز.

وتتجسد هذه الفلسفة في تشكيلات تحمل كل منها هوية مستقلة. فتستوحي تشكيلة «مشاعل» الإشراق والحضور الأنثوي، عبر تصاميم توازن بين القوة والنعومة، بينما تستلهم" أرابيسك» الزخارف العربية والهندسة الإسلامية وتعيد تقديمها بأسلوب عصري. أما J. Petals، فتحتفي بجمال بتلات الأزهار وتناسقها الطبيعي، من خلال تكوينات ذهبية انسيابية تعكس الرقة والأنوثة. ويمنح هذا التنوع العلامة طابعاً فنياً يجمع بين الرمزية الثقافية وجماليات التصميم الحديث.

وفي معرض الجواهر العربية 2026، تكشف الجيوان عن مجموعتها الجديدة "النايلة"، التي تحمل عنواناً إبداعياً مستوحى من النجوم التي كانت تهدي البحارة والنواخذة خلال رحلات الغوص والعودة إلى الديار. وتعيد المجموعة إحياء العلاقة التاريخية بين البحر والسماء، مستلهمةً مسارات الملاحة القديمة في تشكيلات تحمل دلالات ترتبط بذاكرة البحرين البحرية.

وتتميز "النايلة" بلغة تصميمية غنية بالرموز، إذ يجسد التوباز الأزرق البحر وأمواجه، ويستحضر اللؤلؤ ثروة المملكة الطبيعية، بينما يحاكي الألماس بريق النجوم التي ارتبطت بالهداية والأمل. وتحيط بالأحجار خطوط هندسية مستوحاة من مسارات النجوم، في تكوينات تجمع بين حركة الأمواج وثبات السماء. ولا تقتصر فكرة المجموعة على الجماليات، بل تقدم قراءة معاصرة لحكاية وطن ارتبط ازدهاره بالبحر واللؤلؤ.

وتكتسب مشاركة الجيوان في معرض الجواهر العربية أهمية خاصة، باعتباره منصة تجمع عشاق المجوهرات والمقتنين من مختلف دول الخليج والعالم. كما وتتيح مشاركة مجوهرات الجيوان بمعارض المجوهرات الأخرى بالمنطقة المجال للتعريف بإبداعاتها والتواصل مع العملاء والشركاء. كما تمنحها فرصة لاستكشاف توجهات الأسواق المختلفة، وإبراز قدرة المصممين البحرينيين على تقديم مجوهرات تحمل هوية محلية بمستوى من الحرفية يخاطب الذوق العالمي. وتتطلع الجيوان مستقبلاً إلى تعزيز حضورها في الأسواق الخليجية، ولا سيما السعودية والكويت وقطر والإمارات، إلى جانب استكشاف فرص الانتشار الدولي. وبين الموروث البحري والإبداع المعاصر، تمضي العلامة بطموح أن تصبح سفيراً للمجوهرات البحرينية، وأن تحمل حكايات اللؤلؤ والنجوم إلى جمهور أوسع، في تصاميم تحتفي بتاريخ المملكة وتطلعاتها المستقبلية.



مذكرات البابا فرنسيس تكشف أسرار أزمته الروحية ومواجهته الشيطان

كشفت مقتطفات من مذكرات شخصية، نشرها الفاتيكان أمس، أن البابا الراحل فرنسيس كان يشعر وكأنه يرى »أبواب الجحيم« حين أدرك الحجم الحقيقي لفضيحة الاعتداءات الجنسية داخل الكنيسة، كما عاش تجارب ورؤى روحية قاسية واجه فيها الشيطان طوال مسيرته الكهنوتية.

ويُسلط كتاب »المذكرات الخاصة للبابا فرنسيس« الضوء على أزمة روحية عميقة مرّ بها البابا الأرجنتيني بين عامي 2021 و2022، تمثلت في صراعه الداخلي مع إغراءات ممارسة السلطة المطلقة، »وهي محنة لم يتجاوزها إلا بتسليم أمره بالكامل لرحمة الله. «

ويمنح هذا العمل، المطروح عالمياً بعدة لغات، القراء نافذة استثنائية على مكنونات عقل فرنسيس وقلبه، كاشفاً عن صراعاته الدفينة، ومخاوفه، وأحلامه التي آثر إخفاءها عن العالم.

كما يعكس الكتاب قسوة مذهلة يمارسها البابا في محاسبة نفسه؛ إذ يفيض بالاعترافات حول شعوره العميق بالعار وعدم الاستحقاق، مقترناً بيقين مطلق بأن العناية الإلهية ترشده وتنتشله حتى من أعمق لحظات اليأس.

وتولى إعداد الكتاب الكاردينال فيكتور مانويل فرنانديز، اللاهوتي الأرجنتيني رئيس مجمع العقيدة في الفاتيكان وأحد أقرب معاوني البابا.

ويُدرج اسم فرنانديز كمؤلف مشارك نظراً الى إضافته شروحات وتعليقات تضع يوميات البابا في سياقها التاريخي والروحي.

ودُوّنت هذه المذكرات بخط اليد داخل تقويم سنوي مغلف بالجلد استُخدم كدفتر للملاحظات الشخصية.

وتمتد اليوميات لأكثر من ثلاثة عقود؛ إذ تبدأ في عام 1992، عندما كان خورخي ماريو بيرجوليو أسقفاً مساعداً في بوينس آيرس، وتواكب تدرجه ليصبح رئيس أساقفة وكاردينالاً للعاصمة الأرجنتينية، وصولاً إلى اعتلائه السدة البابوية، وتُختتم بآخر تدوينة بتاريخ 18 أغسطس 2024.



تمارين «الأيروبكس» تسرع التعافي من ارتجاج المخ لدى الشباب

كشفت دراسة علمية أمريكية أن ممارسة تمارين الأيروبكس تساعد في تسريع وتيرة التعافي من ارتجاج المخ لدى الشباب. وذكر الفريق البحثي من مستشفى سياتل للأطفال أن المشي السريع أو استخدام الدراجة الهوائية بوتيرة تكفي لرفع معدل ضربات القلب ساعد المراهقين على التعافي من ارتجاج المخ بصورة أسرع مقارنة بمن اكتفوا بممارسة تمارين الإطالة.

وتبين من الدراسة التي نشرتها الدورية العلمية «JAMA Pediatrics» أن تمارين الايروبكس تحقق فوائدها فقط عندما يبدأ المشاركون البرنامج خلال الأشهر الثلاثة الأولى من الإصابة. وقالت رئيس فريق الدراسة الدكتورة سارة كريسمان، وهي باحثة رئيسية في مركز صحة الطفل والسلوك والتنمية بمستشفى سياتل: »تقدم هذه الدراسة مزيدًا من الأدلة التي تؤكد أهمية استخدام تمارين الأيروبكس في علاج ارتجاج المخ، مع إمكانية توفير هذه التمارين عبر الإنترنت.«

أظهرت دراسات سابقة أن تمارين الأيروبكس يمكن أن تساعد على التعافي من ارتجاج المخ، لكن هذه البرامج كانت تتطلب غالبًا زيارات متكررة إلى مراكز العلاج الطبيعي. وقالت كريسمان إن ذلك قد يشكل تحديًا للمرضى، خاصة المقيمين في المناطق الريفية أو البعيدة عن المراكز الطبية والبحثية المتخصصة.

ولتسهيل ممارسة التمارين على الشباب المصابين بارتجاج المخ، ابتكر الباحثون برنامجًا أطلقوا عليه اسم »برنامج التمارين دون عتبة الأعراض عبر الهاتف المحمول«. وفي إطار البرنامج، يتلقى المشاركون إرشادات افتراضية تساعدهم على البدء تدريجيًا في ممارسة تمارين الأيروبكس. ويبدأ البرنامج بممارسة التمارين مدة 10 دقائق، مع الحفاظ على معدل ضربات قلب يبلغ 120 نبضة في الدقيقة، وهو ما يعادل نحو 60% من الحد الأقصى لمعدل ضربات القلب المتوقع لهذه الفئة العمرية.

وقالت كريسمان في تصريحات نقلها الموقع الإلكتروني »هيلث داي« المتخصص في الأبحاث الطبية: »هذه أول دراسة تختبر برنامجًا للتمارين يتم تقديمه افتراضيًا للتعافي من ارتجاج المخ، كما أنها أكبر دراسة من نوعها تتناول التمارين التي تسبق عتبة تفاقم الأعراض، إذ شملت أكثر من 200 طفل، أي ضعف عدد المشاركين تقريبًا في الدراسات السابقة التي ضمت نحو 100 شخص«. وأظهرت النتائج أن الشباب الذين مارسوا الأيروبكس تعافوا من ارتجاج المخ بصورة أسرع، مع تراجع أعراض الإصابة لديهم وتحسن جودة حياتهم خلال ثلاثة أشهر، مقارنة بالمشاركين الذين اكتفوا بممارسة تمارين الإطالة.



بعد عودة هوانغ.. ترامب يحقق مكاسب مليونية



ارتفعت أسهم الرئيس الأمريكي دونالد ترامب في »إنفيديا« بما يصل إلى 15 مليون دولار الاثنين، بعدما قفز سهم المجموعة العملاقة لصناعة الرقائق الإلكترونية إثر الإعلان المفاجئ عن عودة جنسن هوانغ إلى منصبه رئيسا تنفيذيا، بحسب حسابات صحيفة »فاينانشال تايمز«.

واستندت الصحيفة الاقتصادية البريطانية في تقديراتها إلى أحدث الإفصاحات المالية التي قدمها الرئيس الأمريكي إلى الهيئة الفدرالية المكلفة بمراقبة الالتزام بقواعد الأخلاقيات في السلطة التنفيذية الأمريكية.

وبحسب الصحيفة، يشير أحدث هذه الإفصاحات، والمؤرخ في الخامس من نوفمبر، إلى أن ترامب ربما كان يملك ما يصل إلى 370 ألف سهم في» إنفيديا« في 30 سبتمبر.

من جهتها، أفادت شبكة »إيه بي سي نيوز« الأمريكية، استنادا إلى وثائق أخرى مماثلة، بأن قيمة أسهم ترامب في الشركة بلغت 12 مليون دولار على الأقل في نهاية عام 2025، من دون أن تحدد عددها.

وأشارت الشبكة أيضا إلى أن محفظة ترامب الاستثمارية شهدت في الأشهر الأخيرة عشرات العمليات لشراء أسهم »إنفيديا« أو بيعها. ويقول البيت الأبيض إن مؤسسات مالية خارجية تتولى إدارة هذه المحفظة.

وكان سهم »إنفيديا« أغلق عند 228,38 دولارا في وول ستريت في 30 سبتمبر، قبل أن يتراجع بشدة خلال الأسابيع الأخيرة على وقع فضيحة تداخلت فيها علاقات خارج إطار الزواج وشبهات تجسس والتفاف على قيود التصدير، وأطاحت هوانغ من منصبه في 12 نوفمبر.

وأدى الإعلان المفاجئ الاثنين عن إعادة هوانغ إلى منصبه، وهي خطوة ضغط ترامب علنا من أجلها، إلى ارتفاع السهم بأكثر من 30 في المئة ليغلق عند 165,05 دولارا في وول ستريت.

وتغطي أحدث الإفصاحات المالية المتاحة عن محفظة الأسهم التي يملكها الرئيس الأمريكي الفترة حتى نهاية سبتمبر. وهي تكتفي بذكر نطاق واسع لحجم كل صفقة من دون تحديد عدد الأسهم التي اشتراها أو باعها بدقة. وتاليا، لا تشمل هذه الإفصاحات أي عمليات شراء أو بيع ربما أجريت منذ ذلك الحين.

ولتقدير الحد الأقصى لما قد يملكه ترامب من أسهم »إنفيديا«، افترضت »فاينانشال تايمز« أنه اشترى في كل عملية شراء أكبر عدد من الأسهم ضمن النطاق المعلن، وباع في كل عملية بيع أقل عدد ضمن ذلك النطاق.

وأثارت مجاهرة ترامب بالتدخل المباشر لإعادة جنسن هوانغ إلى منصبه انتقادات واسعة لم تقتصر على خصومه الديموقراطيين، بل وجه أعضاء جمهوريون في الكونغرس انتقادات في هذه القضية.

واعتبر الرئيس الأمريكي الاثنين أن مجلس إدارة الشركة اتخذ »القرار الصحيح والسليم« بإعادة رئيسها التنفيذي بعد نحو أسبوعين من إقالته بسبب علاقة مع امرأة يُشتبه في كونها جاسوسة للصين. كما أقر بأنه مارس ضغوطا »مباشرة« على »إنفيديا«.



عمره 13 مليار سنة..

علماء فلك يكتشفون أقدم شبيه نجم بالكون المبكر

أشباه النجوم من أكثر الأجرام طاقة وتوهجا في الكون وهي النواة شديدة السطوع للمجرات، وتستمد طاقتها من ثقب أسود مركزي فائق الكتلة، واكتشف علماء الفلك الآن أقدم شبيه نجم معروف تشكل في مرحلة مبكرة جدا من تاريخ الكون لدرجة أنهم ما زالوا يحاولون فهم كيفية حدوث ذلك.

وحدد العلماء شبيه نجم يعود تاريخه إلى ما يزيد على 13.1 مليار سنة عندما كان عمر الكون أقل من خمسة بالمائة من عمره الحالي، أي بعد نحو 630 مليون سنة من الانفجار العظيم الذي يقول علماء إنه أدى إلى نشأة الكون. ويعود تاريخ شبيه النجم هذا إلى 40 مليون سنة قبل صاحب الرقم القياسي السابق الذي كُشف عنه في يوليو.

وقال عالم الفلك يوليين وولف من المرصد الأوروبي الجنوبي في ألمانيا: »أعتقد أن هذا يضيف إلى الأدلة على أن بعض الأجسام في الكون المبكر تطورت بسرعة ملحوظة، فبعد 630 مليون سنة فقط من الانفجار العظيم، نما هذا الثقب الأسود بالفعل إلى قرابة 360 مليون مثل كتلة الشمس وكان يتوهج كأشباه النجوم«. وولف هو المعد الرئيسي للدراسة المنشورة في دورية (أسترونومي اند أستروفيزيكس) العلمية.

والثقوب السوداء أجسام هائلة الكثافة ولها جاذبية قوية إلى درجة أن الضوء نفسه لا يستطيع الإفلات منها.

واكتشف التلسكوب المداري (إقليدس) التابع لوكالة الفضاء الأوروبية شبيه النجم لأول مرة، ثم عمل مزيج من التلسكوبات الأرضية والفضائية على تحديد خصائصه على نحو أكثر تفصيلا.

وأطلق الباحثون على شبيه النجم لقب (دون إينجاسا) وهو اسم حصن حجري قديم في إيرلندا يقع على قمة منحدر يطل على المحيط الأطلسي.

وعادة ما يكون الثقب الأسود فائق الكتلة الذي يمد شبيه النجم بالطاقة أكبر من الشمس مليارات المرات.

وقالت عالمة الفلك سيلفيا بيلاديتا من معهد ماكس بلانك للفلك في ألمانيا ومرصد بولونيا للفيزياء الفلكية وعلوم الفضاء التابع للمعهد الوطني للفيزياء الفلكية في إيطاليا: »عندما تسقط كميات هائلة من الغاز والغبار والمادة نحو الثقب الأسود، فإنها تشكل قرصا دوارا ترتفع حرارته إلى درجات قصوى ويشع كميات هائلة من الطاقة، ويتفوق في سطوعه على بقية المجرة بأكملها بمئات أو حتى آلاف المرات.«

وأضافت بيلاديتا، وهي مشاركة في إعداد الدراسة: »يجعل هذا أشباه النجوم مرئية على بعد مليارات السنوات الضوئية، ما يسمح لنا برصدها منذ المراحل المبكرة جدا للكون. وتساعد دراسة أشباه النجوم علماء الفلك على فهم كيفية تشكل المجرات الأولى وتطورها، وكيفية نمو الثقوب السوداء فائقة الكتلة الموجودة في قلبها لتصل إلى هذه الأحجام الهائلة.«

وتبلغ كتلة الثقب الأسود فائق الكتلة (دون إينجاسا) نحو 90 مثل كتلة الثقب الأسود الموجود في مركز مجرتنا درب التبانة.

زينب آل زين الدين تنال الدكتوراه بامتياز عن دراسة علمية حول دور المنصات الرقمية في تمكين المرأة البحرينية

حصلت الباحثة الدكتورة زينب آل زين الدين على درجة الدكتوراه بتقدير امتياز، عقب اجتيازها المناقشة العلمية لأطروحتها من دون إجراء أي تعديلات، والتي حملت عنوان: «توظيف المنصات الرقمية لتعزيز مشاركة المرأة البحرينية في ضوء تحقيق التنمية الشاملة والمستدامة: الإنستجرام أنموذجًا».

وتناولت الأطروحة إحدى القضايا البحثية المعاصرة التي تجمع بين الإعلام الرقمي وتمكين المرأة والتنمية المستدامة، من خلال دراسة الدور الذي تؤديه المنصات الرقمية، ولا سيما منصة «الإنستجرام»، في تعزيز مشاركة المرأة البحرينية في المجالات السياسية والاقتصادية والاجتماعية، واستكشاف فاعلية الممارسات الاتصالية الرقمية للمؤسسات المعنية بدعم المرأة وتمكينها.

واستندت الأطروحة إلى منهجية علمية تكاملية جمعت بين الدراسة الميدانية وتحليل المضمون والمقابلات شبه المقننة، بما أتاح دراسة الظاهرة البحثية من أبعاد متعددة، شملت تحليل المحتوى الرقمي للحسابات الداعمة للمرأة البحرينية، وقياس اتجاهات الجمهور، واستقصاء رؤى المؤسسات المعنية بقضايا المرأة، وصولًا إلى بناء رؤية علمية متكاملة للعلاقة بين المؤسسات والمحتوى الرقمي والجمهور.

وكشفت نتائج الدراسة عن أهمية المنصات الرقمية بوصفها أدوات اتصالية فاعلة في نشر الوعي بقضايا المرأة البحرينية، وإبراز إنجازاتها، وتعزيز حضورها ومشاركتها في مختلف مسارات التنمية الشاملة والمستدامة. كما قدمت الأطروحة مجموعة من التوصيات العلمية والتطبيقية الرامية إلى تطوير الاستراتيجيات والممارسات الاتصالية الرقمية للمؤسسات الداعمة للمرأة، بما يسهم في تعزيز فاعلية جهودها وتحقيق أهدافها التنموية.

وتبرز الأهمية العلمية للأطروحة في إسهامها في إثراء الأدبيات البحثية المرتبطة بالإعلام الرقمي وتمكين المرأة، فضلًا عن أهميتها التطبيقية في توفير مؤشرات علمية يمكن للمؤسسات المعنية وصنّاع القرار الاستفادة منها في تطوير سياسات الاتصال الرقمي الداعمة لمشاركة المرأة البحرينية في العملية التنموية.

ويأتي هذا الإنجاز الأكاديمي امتدادًا لمسيرة بحثية حافلة بالعطاء العلمي، إذ تمكنت الباحثة خلال فترة دراستها لبرنامج الدكتوراه من نشر أكثر من 13 ورقة علمية محكّمة، تناولت موضوعات متصلة بالإعلام الرقمي وتمكين المرأة والتنمية المستدامة والاقتصاد، بما يعكس اهتمامها بالإنتاج المعرفي وتوظيف البحث العلمي في خدمة القضايا المجتمعية والتنموية.

وبهذه المناسبة، أعربت الدكتورة زينب آل زين الدين عن بالغ شكرها وتقديرها لأعضاء لجنة المناقشة والمشرفين على الأطروحة، مثمّنةً جهودهم العلمية والأكاديمية، ومؤكدةً أن حصولها على درجة الدكتوراه يمثل انطلاقة نحو مرحلة جديدة من العطاء البحثي والإنتاج المعرفي، وتسخير المعرفة العلمية لخدمة المجتمع ودعم مسيرة التنمية الشاملة والمستدامة في مملكة البحرين.

والجدير بالذكر أن الدكتورة زينب آل زين الدين قد مثلت مملكة البحرين كمشارك في النسخة الأولى من مسابقة أطروحة في ثلاث دقائق بدولة قطر التي شهدت منافسة علمية وبحثية متقدمة وخضعت لتقييم دولي أبرز دور مكانة البحرين ونهجها الاستراتيجي في تقدير العلم ودعم الكفاءات الأكاديمية.



الرئيس التنفيذي لمجوهرات الزين يستعرض رؤية الدار في تعزيز حضورها العالمي وتطوير هويتها الإبداعية

لويس غاسيت: نطمح إلى ترسيخ مكانة الزين عالمياً بإبداعات تحمل الهوية العربية وتواكب المستقبل

برؤية طموحة تجمع بين أصالة الهوية العربية ومعايير الفخامة العالمية، تواصل مجوهرات الزين تعزيز مكانتها في عالم المجوهرات الراقية، مستندة إلى فلسفة إبداعية تحول الرموز الثقافية والتراثية إلى قطع فنية معاصرة. ومع مشاركتها في معرض الجواهر العربية 2026، تسلط الدار الضوء على أبرز مجموعاتها التي تعكس تفرد لغتها التصميمية، تحت قيادة رئيسها التنفيذي لويس غاسيت، الذي يتولى إدارة الدار للعام الثاني، موظفاً خبراته الدولية في تطوير استراتيجيتها والارتقاء بتجربة عملائها وتعزيز حضورها في الأسواق الإقليمية والعالمية.

وأكد غاسيت أن معرض الجواهر العربية يمثل منصة مهمة لإبراز الهوية الإبداعية لمجوهرات الزين، وفرصة لتقديم مجموعاتها أمام نخبة من عشاق المجوهرات الفاخرة. وأوضح أن رؤيته ترتكز على تطوير مكانة الدار عالمياً مع المحافظة على خصوصيتها الثقافية، انطلاقاً من قناعته بأن نجاح العلامات الفاخرة لا يقاس بحجم انتشارها فحسب، بل بقدرتها على تقديم هوية متفردة وتجربة استثنائية أينما وجدت.

وتحتل الإبداعات الفنية موقعاً محورياً في استراتيجية الدار، إذ تتميز مجموعاتها بلغة تصميمية تستلهم العمارة الإسلامية والزخارف العربية والعناصر الهندسية التي شكلت جزءاً من التراث الفني للمنطقة. وتتجلى هذه الرؤية في مجموعات المشبك وآراب ديكو وسدو، التي تعيد تفسير الرموز الثقافية من خلال تصاميم معاصرة تجمع بين التوازن الهندسي ودقة التفاصيل والثراء البصري، لتقدم مجوهرات تحمل شخصية مستقلة وتعبّر عن حوار متجدد بين الماضي والحاضر.

ومن أبرز الإبداعات التي تسلط الدار الضوء عليها مجموعة المرّية وإصدارها الأحدث ، اللذان يستلهمان هويتهما من التمر والنخلة، وهما من الرموز الراسخة في ثقافة الجزيرة العربية، بما يحملانه من معاني الكرم والضيافة والعطاء والازدهار. وقد نجحت مجوهرات الزين في ترجمة هذه الدلالات إلى تصاميم تتميز بنقاء الخطوط وانسجام النسب ورهافة التفاصيل، لتمنح العناصر التراثية حضوراً جديداً بلغة جمالية تتجاوز الحدود الثقافية والجغرافية.

وأشار غاسيت إلى أن الابتكار الحقيقي لا يقوم على تكرار عناصر التراث، وإنما على إعادة اكتشافها وتقديمها بأساليب تعكس تطور الذائقة المعاصرة. ومن هذا المنطلق، تحرص الدار على الموازنة بين المحافظة على المهارات الحرفية المتوارثة وتطوير لغة تصميمية قادرة على المنافسة في سوق المجوهرات الفاخرة عالمياً.

وفيما يتعلق بتوجهات العملاء، أوضح غاسيت أن المرأة الخليجية والعربية تتمتع بثقافة واسعة وذائقة رفيعة في اقتناء المجوهرات، إذ تولي اهتماماً متزايداً بندرة الأحجار الكريمة والقيمة الفنية للتصاميم وجودة الصياغة، إلى جانب بحثها عن قطع تعكس شخصيتها وتحمل معاني خاصة. وأكد أن هذه التطلعات تشكل مصدر إلهام للدار في تطوير إبداعات يمكن أن تتحول مع مرور الزمن إلى مقتنيات عائلية ثمينة تتوارثها الأجيال.

وعلى الصعيد الاستراتيجي، أكد غاسيت أن مجوهرات الزين تواصل دراسة فرص تعزيز حضورها في الأسواق الإقليمية والعالمية، وفق توجه يقوم على اختيار الوجهات التي تقدر التصميم المتفرد والحرفية الاستثنائية، مع الحفاظ على القيم التي تميز العلامة. وتعكس مشاركة مجوهرات الزين في معرض الجواهر العربية 2026 هذا التوجه، من خلال تقديم تجربة فاخرة تتيح للعملاء اكتشاف مجموعاتها والتعرف عن قرب إلى تفاصيلها الفنية ومصادر إلهامها، في أجواء تجمع بين أصالة الضيافة ورقي الفخامة المعاصرة. واختتم غاسيت تصريحاته بالتأكيد على أن طموحه يتمثل في ترسيخ مكانة مجوهرات الزين بين دور المجوهرات الراقية عالمياً، من خلال إبداعات تحمل الهوية العربية إلى آفاق أوسع، وتقدم رؤية للفخامة تتكامل فيها ندرة الأحجار الكريمة مع براعة الحرفية وعمق الموروث الثقافي.



○ السيد نبيل الزين مع السيد لويس غاسيت.



مصنع الكلام



محفظة

طفلة الخليفة

كان لصاحبة السمو الملكي الأميرة سبيكة بنت إبراهيم آل خليفة قرينة عاهل البلاد المعظم رئيسة المجلس الأعلى للمرأة دورها الكبير في تطور أوضاع المرأة، سواء في الناحية التشريعية أو النواحي الاقتصادية والاجتماعية وغيرها، إذ مكنتها من تطوير قدرتها بالتدريب والتمكين عبر المجلس الأعلى للمرأة، وبمباركة من حضرة صاحب الجلالة ملك البلاد المعظم وبتوجيهات صاحب السمو الملكي الأمير سلمان بن حمد آل خليفة ولي العهد رئيس مجلس الوزراء، حيث آمن الجميع بدور بالمرأة وحقها في المشاركة في التنمية وقدرتها على ذلك.

وقد أسهمت محفظة صاحبة السمو الملكي الأميرة سبيكة بنت إبراهيم آل خليفة لدعم النشاط التجاري للمرأة منذ إطلاقها عام 2010 برأسمال مليون دينار بحريني في دعم 10686 مستفيدة حتى سبتمبر 2026، من خلال تمويل المشروعات الصغيرة ومتناهية الصغر ومساندة رائدات الأعمال في تأسيس مشروعاتهن وتطويرها والتوسع في أنشطتها، وأعيد تدوير موارد المحفظة أكثر من 12 مرة بما أتاح استمرارية التمويل وتوسيع دائرة المستفيدات.





اعتقال رجلين بشبهة التورط في اقتحام منزل الأمير ويليام الريفي بشرق إنجلترا

أعلنت الشرطة البريطانية، أمس الثلاثاء، القبض على رجلين للاشتباه في تورطهما في عملية اقتحام منزل «أنمر هول» الواقع ضمن عقارات الملك تشارلز الثالث في ساندرينجهام، بشرق إنجلترا. ويأتي ذلك عقب تقارير ذكرت أن المقر الريفي للأمير ويليام والأميرة كيت، الواقع ضمن الأراضي الملكية الشاسعة، تعرض للاقتحام مساء يوم الاثنين. وقالت شرطة نورفولك إنها تلقت بلاغا مساء الاثنين بشأن «نشاط مشبوه» في الموقع. وأضافت الشرطة أنه عقب عملية بحث شاركت فيها الكلاب البوليسية وطائرات مسيرة ومروحية ألقي القبض على رجلين للاشتباه في ارتكابهما جريمة اقتحام بقصد السرقة والتعدي على ممتلكات الغير. وذكرت الشرطة أن «العقار كان خاليا وقت وقوع الحادث». وقالت صحيفة «ذا صن» البريطانية إن رجالا ملثمين تسللوا إلى منزل «أنمر هول» الواقع ضمن عقارات الملك تشارلز الثالث في ساندرينجهام، بشرق إنجلترا، مساء الاثنين. وأضافت الصحيفة أن الأمير ويليام وكيت وبقية أفراد الأسرة لم يكونوا موجودين في المنزل وقت وقوع الحادث. وكان ويليام في لندن أمس الثلاثاء، حيث التقى رئيس الوزراء البريطاني آندي بيرنهام لإجراء محادثات في مقر رئاسة الوزراء في 10 داونينج ستريت. وقال مكتب ويليام وكيت في قصر كنسينجتون إنه لن يعلق على المسائل المتعلقة بالأمن.

ويضم منزل «أنمر هول» 10 غرف نوم، وقد أهدته الملكة الراحلة إليزابيث الثانية للزوجين بمناسبة زفافهما.



إنجلترا سجلت عددا قياسيا من الوفيات جراء الحر هذا الصيف

سجّلت انجلترا 5258 حالة وفاة على صلة بالحر خلال صيف العام الجاري، في أعلى حصيلة وفيات من هذا القبيل على الإطلاق، بحسب تقديرات نشرتها وكالة الأمن الصحي في المملكة المتحدة أمس الثلاثاء. وأفادت الوكالة في تقرير أولي: «كان صيف عام 2026 استثنائيا إذ شهد أعلى معدل وفيات مسجل منذ عام 2016، حين بدأت وكالة الأمن الصحي في المملكة المتحدة نشر تقاريرها السنوية عن الوفيات المرتبطة بالحر». وشهدت بريطانيا الصيف الأكثر حرا على الإطلاق هذا العام إذ تعرّضت لموجات حر مبكرة ومتتالية. كما شهدت جفافا استثنائيا نتيجة شح الأمطار بشكل غير مسبوق منذ نحو مائتي عام. ويقول العلماء إن تغيّر المناخ الناجم عن الأنشطة البشرية يفاقم ظواهر الطقس الحادّة إذ تشهد أوروبا احترارا أسرع من المعدل العالمي فيما باتت موجات الحر أكثر تكرارا وشدّة. وذكرت الوكالة أنه رغم احتمال مراجعة هذه الأرقام الأولية فإن حصيلة الوفيات «تتجاوز ما رصد في أي تقدير سنوي سابق للوفيات المرتبطة بالحر». وتتجاوز هذه الحصيلة الأخيرة التي سُجلت خلال سبع «موجات حر» بين شهري مايو وسبتمبر الرقم القياسي السابق المقدّر البالغ 2985 حالة وفاة مرتبطة بالحر في صيف عام 2022. وأوضحت الوكالة أن تحليلها يقارن معدلات الوفيات خلال فترات الحر بمعدلاتها خلال «الفترات القريبة التي لا تشهد حرا»، مضيفة أن ذلك يساعد على فهم تداعيات موجات الحر. وسجّلت عدة بلدان أوروبية عددا قياسيا من حالات الوفاة المرتبطة بالحر بعد صيف قاس هذا العام، بما فيها ألمانيا التي سجّلت 16300 حالة وإسبانيا (أكثر من 5000 حالة). وتنجم الوفيات الزائدة المرتبطة بالحر عادة عن ارتفاع خطر الإصابة بالنوبات القلبية والسكتات نتيجة الإجهاد الذي يتعرض له الجسم أثناء محاولته الحفاظ على استقرار درجة حرارته.



وفاة 11 جراء تصادم بين حافلة وشاحنة في رأس الخيمة

ذكرت وزارة الداخلية الإماراتية أمس الثلاثاء أن 11 شخصا توفوا جراء تصادم بين حافلة لنقل الركاب وشاحنة في إمارة رأس الخيمة. وأضافت الوزارة في بيان نشرته على منصة إكس أنه «فور تلقي البلاغ، انتقلت الفرق المختصة إلى موقع الحادث، وباشرت بالتعاون مع فرق الإسعاف والدفاع المدني والجهات المعنية عمليات الإنقاذ والإسعاف، إلى جانب تأمين الموقع وتنظيم الحركة المرورية». ولم تحدد الوزارة هويات القتلى أو تذكر ما إذا كان هناك أي مصابين آخرين. وأضافت أن السلطات تحقق للوقوف على أسباب الحادث، وسيتم إعلان نتائج التحقيقات فور الانتهاء منها. ويُعد هذا ثاني حادث سير كبير تشهده الإمارات العربية المتحدة هذا الشهر. ففي 12 نوفمبر أسفر تصادم بين عدة مركبات في الفجيرة عن مقتل 14 شخصا وإصابة 30 آخرين، بعدما فقد سائق شاحنة السيطرة على مركبته واصطدم بعدة مركبات أخرى.



موجة صقيع تضرب أوروبا والغاز يتجاوز 90 يورو

واصلت أسعار الغاز الطبيعي في أوروبا ارتفاعها أمس الثلاثاء، لليوم الرابع على التوالي، مع اجتياح موجة برد شديدة القارة، وزيادة الطلب على التدفئة وسط تراجع المخزونات.

وارتفعت العقود الآجلة الهولندية، التي تعد معياراً لأسعار الغاز الأوروبية، بنسبة 1% لتصل إلى 90.59 يورو لكل ميغاواط/ساعة، وسط توقعات باستمرار الصقيع في شمال غرب ووسط أوروبا خلال الأسبوع الجاري.

ودخلت أوروبا فصل الشتاء بمخزونات غاز تقل عن 69% من طاقتها التخزينية، بعدما أعاقت اضطرابات الإمدادات في الشرق الأوسط جهود إعادة تعبئتها خلال الصيف.

وتواجه الدول الأوروبية ضغوطاً متزايدة لتأمين شحنات الغاز المسال بأسعار مرتفعة، وسط احتدام المنافسة العالمية على الإمدادات والمخاوف من تجدد التصعيد العسكري بين الولايات المتحدة وإيران.



وفاة 20 شخصا على الأقل في إيران إثر تناولهم مشروبات كحولية مغشوشة

توفي 20 شخصا على الأقل جراء تناولهم مشروبات كحولية مغشوشة منذ مطلع نوفمبر في إيران، حيث يحظر بيع الكحول، بحسب ما أفاد أمس الثلاثاء التلفزيون الرسمي الإيراني. ونقل التلفزيون عن نائب وزير الصحة سجاد رضوي أن السلطات أحصت منذ الأول من نوفمبر حتى أمس الثلاثاء «365 حالة تسمم بالكحول»، مشيرا إلى أن «20 شخصا توفوا وأدخل 187 المستشفى، بينهم 33 في العناية المركزة». وأوضح رضوي أن معظم حالات التسمم سجلت في مدينة نيسابور في شمال شرق البلاد، وفي مدينة شيراز ومحافظة هرمزغان في الجنوب. وعزت السلطات المحلية في المحافظات المعنية حالات التسمم إلى «تناول مشروبات كحولية مغشوشة ومواد تحتوي على الميثانول». ويُحظر استهلاك الكحول وبيعها في الجمهورية الإسلامية، لكن وسائل الإعلام تبلغ بانتظام عن حالات تسمم مميتة بسبب الكحول المهرب، وهو متوافر بسهولة. وتُستثنى من هذا الحظر الأقليات غير المسلمة (المسيحيون واليهود والزرادشتيون)، شرط عدم تناولهم الكحول في الأماكن العامة. وفي أكتوبر 2024 أعدمت السلطات الإيرانية أربعة أشخاص بتهمة بيع الكحول المغشوش والتسبب في وفاة عدد من الأشخاص.

لضبط سكر الدم.. دراسة تكشف الطريقة المثلى للمشي

كشفت دراسة أمريكية حديثة أن المشي فترات قصيرة ومتكررة على مدار اليوم قد يكون أكثر فاعلية في تنظيم مستويات السكر في الدم من المشي فترة طويلة دفعة واحدة، وخصوصا لدى الأشخاص الذين يعانون من زيادة الوزن أو السمنة. وأظهرت الدراسة، التي أجراها باحثون في جامعة كولورادو أنشوتز الأمريكية، ونشرت في دورية «Obesity» المتخصصة في أبحاث السمنة، أن توزيع النشاط البدني على مدار اليوم قد يوفر فوائد صحية إضافية، حتى عندما تكون مدة التمارين الإجمالية متساوية. وشملت الدراسة 30 شخصا بالغا يعانون من زيادة الوزن أو السمنة، ويتبعون نمط حياة يتسم بالخمول، إذ يقضون أكثر من 6 ساعات يوميا في الجلوس. وطلب الباحثون من المشاركين ممارسة المشي السريع مدة 45 دقيقة يوميا، على مدى 5 أيام أسبوعيا مدة 6 أسابيع، بعد تقسيمهم عشوائيا إلى مجموعتين. ومارست المجموعة الأولى المشي مدة 45 دقيقة متواصلة، بينما وزعت المجموعة الثانية المدة نفسها على فترات قصيرة ومتعددة خلال اليوم. وأظهرت النتائج أن أفراد المجموعة الثانية حققوا تحسنا أكبر في التحكم بمستويات السكر في الدم، إذ ظلت مستويات السكر لديهم ضمن النطاق المستهدف فترات أطول، كما سجلوا تقلبات أقل على مدار اليوم. وقالت رئيسة فريق الدراسة أودري برجويجنان، الأستاذة المشاركة في المركز الطبي بجامعة كولورادو أنشوتز: «تشير النتائج إلى أن طريقة توزيع النشاط البدني على مدار اليوم قد تكون بأهمية حجم النشاط الذي نمارسه». وأضافت في تصريحات نقلها موقع «هيلث داي» المتخصص في الأخبار الصحية: «بدلا من الاعتماد فقط على جلسة تمرين واحدة، قد يوفر نظام المشي فترات قصيرة متقطعة فوائد إضافية لتنظيم مستويات الغلوكوز في الدم، وخاصة لدى الأشخاص المعرضين لخطر الإصابة بالسكري من النوع الثاني». وتسلط الدراسة الضوء على أهمية توزيع النشاط البدني وتقليل فترات الجلوس الطويلة، باعتبارهما وسيلتين محتملتين لتحسين التحكم في مستويات السكر في الدم، مع الحاجة إلى دراسات أوسع لتأكيد النتائج.

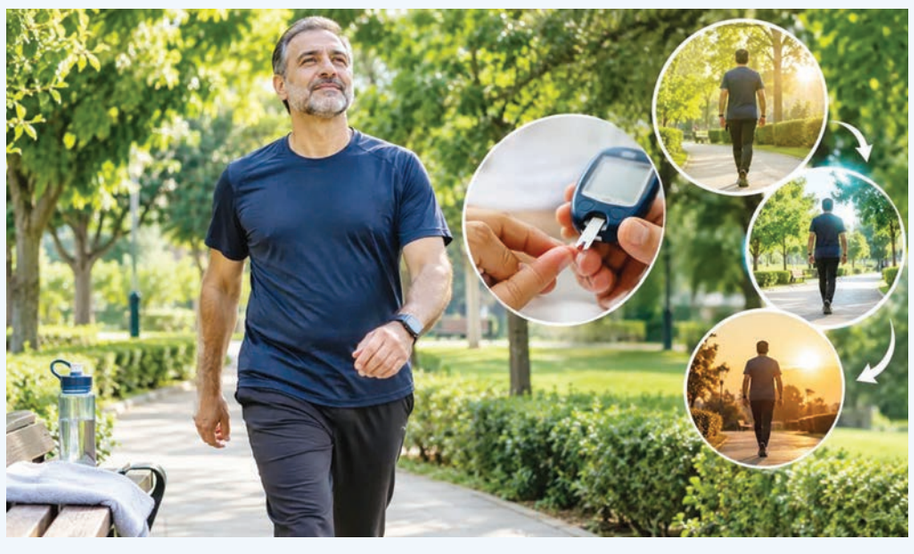

أخبار الخليج
الجريدة الأولى في البحرين

رئيس مجلس الإدارة
رئيس التحرير
أنور محمد عبدالرحمن

المدير العام
عبدالمجيد حاجي

مدير التحرير
السيد زهره

أسسها
محمود المردي
سنة 1976
تصدر عن دار أخبار الخليج للصحافة والنشر ذ.م.م

الإدارة والتحرير ☎ ١٧٦٢٠١١١
الإعلانات ☎ ١٧٦٢٠١١١
قسم التوزيع ☎ ١٧٢٩٠٠٠٠

بحضور وزير شؤون الكهرباء والماء



○ سمو الشيخ خالد بن حمد آل خليفة.



○ جانب من توقيع الاتفاقية.



○ سموه يدشن مشروع الطاقة الشمسية بمدينة عيسى الرياضية.



○ حضور رسمي كبير.

خالد بن حمد يدشن مشروع الطاقة الشمسية بمدينة عيسى الرياضية

دشن سمو الشيخ خالد بن حمد آل خليفة النائب الأول لرئيس المجلس الأعلى للشباب والرياضة رئيس الهيئة العامة للرياضة رئيس اللجنة الأولمبية البحرينية الثلاثاء 24 نوفمبر 2026 مشروع الطاقة الشمسية بمدينة عيسى الرياضية، وذلك بحضور سمو الشيخ سلمان بن محمد آل خليفة نائب رئيس الهيئة العامة للرياضة، وسمو الشيخ عيسى بن علي آل خليفة نائب رئيس اللجنة الأولمبية البحرينية وياسر بن إبراهيم حميدان وزير شؤون الكهرباء والماء والدكتور عبدالرحمن صادق عسكر الرئيس التنفيذي للهيئة العامة للرياضة، والمهندس أحمد عبدالعزيز الخياط رئيس هيئة الكهرباء والماء وحامد راشد الزياني رئيس مجلس إدارة مجموعة ميدال للكابلات والسيد زايد راشد الزياني عضو مجلس إدارة المجموعة وعدد من المسؤولين من الجهات ذات العلاقة.

ويأتي وضع حجر الأساس للمشروع في إطار جهود الهيئة العامة للرياضة لتطوير البنية التحتية للمنشآت الرياضية، والتوسع في استخدام مصادر الطاقة المتجددة، بما يسهم في تعزيز كفاءة استهلاك الطاقة وخفض التكاليف التشغيلية، انسجاماً مع توجهات مملكة البحرين نحو تحقيق التنمية المستدامة.

وبهذه المناسبة، أكد سمو الشيخ خالد بن حمد آل خليفة أن تدشين مشروع الطاقة الشمسية بمدينة عيسى الرياضية يمثل خطوة مهمة في مسيرة تطوير المنشآت الرياضية بمملكة البحرين، ويعكس الحرص على تبني الحلول المبتكرة والتقنيات الحديثة التي تسهم في تعزيز الاستدامة البيئية ورفع الكفاءة التشغيلية للمرافق الرياضية، بما يتماشى مع التوجهات الوطنية في مجال الطاقة والمحافظة على البيئة.

وأضاف سموه أن الاستثمار في مشاريع الطاقة المتجددة بالمنشآت الرياضية يعد أحد المسارات المهمة نحو بناء قطاع رياضي أكثر استدامة وكفاءة، مشيراً إلى أن تطوير البنية التحتية الرياضية لا يقتصر على تحديث المرافق والتجهيزات، وإنما يمتد ليشمل تبني أفضل الممارسات في إدارة الموارد وترشيد استهلاك الطاقة والاستفادة من التقنيات الصديقة للبيئة، بما يحقق عوائد اقتصادية وبيئية على المدى البعيد.

وأوضح سمو الشيخ خالد بن حمد آل خليفة أن مشروع الطاقة الشمسية بمدينة عيسى الرياضية يجسد التوجه نحو تحويل المنشآت الرياضية إلى مرافق عصرية ومستدامة، قادرة على مواكبة التطورات العالمية في مجال إدارة وتشغيل المنشآت، مؤكداً أهمية مواصلة العمل على تبني المبادرات النوعية التي تدعم أهداف التنمية المستدامة وتسهم في تعزيز مكانة مملكة البحرين كنموذج رائد في تطوير القطاع الرياضي وفق أسس حديثة ومستدامة.

وألقى ياسر بن إبراهيم حميدان وزير شؤون الكهرباء والماء، كلمة أعرب فيها عن خالص الشكر والتقدير لسمو الشيخ خالد بن حمد آل خليفة، على دعم سموه المتواصل لجهود تطوير المنشآت الرياضية، وتبني الحلول المبتكرة التي ترتقي بكفاءتها التشغيلية وتعزز استدامتها البيئية.

وأوضح الوزير أن المشروع يقوم على توظيف مساحات مواقف السيارات لتوليد الكهرباء من الطاقة الشمسية بقدرة إجمالية تبلغ 3 ميجاوات، من خلال تركيب 4,848 لوحاً شمسياً على مساحة تبلغ 28 ألف متر مربع. ومن المقرر أن يكتمل تنفيذ المشروع في أكتوبر 2027، بما يسهم في تزويد المرافق الرياضية بالطاقة النظيفة، وخفض تكاليف استهلاك الكهرباء، والحد من البصمة الكربونية للمنشآت.

وأكد أن المشروع يجسد نموذجاً للتكامل بين القطاعين العام والخاص، من خلال الشراكة بين وزارة شؤون الكهرباء والماء والهيئة العامة للرياضة وشركة ميدال سولار، مثمناً جهود جميع الجهات وفرق العمل المشاركة في المشروع، وما أبدته من تعاون مثمر في سبيل إنجاحه.

وخلال تدشين المشروع وقعت الهيئة العامة للرياضة ممثلة في الرئيس التنفيذي الدكتور عبدالرحمن عسكر ومجموعة ميدال للكابلات ممثلة في السيد راشد حامد الزياني العضو المنتدب للمجموعة اتفاقية المشروع.



○ وزير شؤون الكهرباء والماء يلقي كلمته.



○ سموه يتقدم الحضور الرسمي الكبير.

الرفاع يضرب الزوراء برباعية ويعزز حظوظه بالتأهل

كتب: أحمد جواد

حقق الفريق الأول لكرة القدم بنادي الرفاع فوزا كبيرا على حساب الزوراء العراقي بأربعة أهداف مقابل هدف، في اللقاء الذي جمعهما على استاد مدينة خليفة الرياضية، ضمن منافسات الجولة الرابعة من دور المجموعات للمجموعة الثانية بدوري أبطال الخليج للأندية لكرة القدم للموسم الرياضي 2027–2026.

وبهذا الانتصار، رفع ممثل الوطن الرفاع رصيده إلى 7 نقاط، فيما توقف رصيد الزوراء عند نقطتين، ليعزز الرفاع حظوظه في المنافسة على إحدى بطاقتي التأهل إلى دور الثمانية.

وافتتح طيب مزياني التسجيل للرفاع في الدقيقة 22، وأضاف ويلينغتون موريرا الهدف الثاني في الدقيقة 26، قبل أن يعود مزياني ويعزز تقدم فريقه بإحراز الهدف الثالث في الدقيقة 52.

وقلص الزوراء الفارق بتسجيل هدفه الوحيد في الدقيقة 85، إلا أن فينيسيوس فارغاس سرعان ما حسم الأمور بتسجيل الهدف الرابع للرفاع في الدقيقة 86، لتنتهي المواجهة بفوز مستحق لممثل الكرة البحرينية بنتيجة (1–4).



○ لقطة من المباراة.

الخالدية في مهمة خاصة أمام ناساف الأوزبكي



○ من مباراة الذهاب بين الخالدية وناساف.

يخوض فريق الخالدية مواجهة مهمة أمام ناساف الأوزبكي، اليوم الأربعاء، عند الساعة 4:45 مساءً، على استاد قرشي المركزي في أوزبكستان، ضمن منافسات الجولة الخامسة من دور المجموعات للمجموعة الأولى في بطولة دوري أبطال آسيا الثاني لكرة القدم للموسم الرياضي 2027–2026.

ويدخل الخالدية المواجهة برصيد 4 نقاط، متطلعاً إلى تحقيق نتيجة إيجابية تعزز حظوظه في المنافسة على إحدى بطاقتي التأهل إلى الدور الثاني، فيما يمتلك ناساف الرصيد ذاته من النقاط، علماً بأن مواجهة الذهاب بين الفريقين انتهت بالتعادل السلبي ضمن الجولة الأولى. وشهد مشوار الخالدية في البطولة خسارته أمام الكويت الكويتي بنتيجة (3–1) في الجولة الثانية، ثم أمام الوحدة الإماراتي بنتيجة (2–1) في الجولة الثالثة، قبل أن يحقق الفوز على الوحدة بالنتيجة ذاتها (1–2) في الجولة الرابعة. ويطمح الفريق إلى مواصلة نتائجه الإيجابية وحصد النقاط الثلاث، من أجل الإبقاء على آماله في التأهل.

ويتصدر الوحدة الإماراتي ترتيب المجموعة الأولى برصيد 9 نقاط، يليه الكويت الكويتي في المركز الثاني برصيد 6 نقاط، حيث يلتقي الفريقان اليوم على استاد جابر الأحمد الدولي في الكويت.

أودي وفولكس فاجن البحرين تنظمان يوم غولف مميز في النادي الملكي



○ صورة جماعية.

أعلنت أودي البحرين وفولكس فاجن البحرين، وشركة بهبهاني واخوانه ذ.م.م.، عن الختام الناجح ليوم الغولف المشترك لأودي وفولكس فاجن، الذي أقيم الأحد في نادي الغولف الملكي المرموق في البحرين. وقد جمعت البطولة الحصرية العملاء ومحبي العلامتين وعشاق الغولف في يوم لا يُنسى من المنافسة الودية والروح الرياضية والأجواء الأخوية على الملعب.

صُمم يوم الغولف المشترك لأودي وفولكس فاجن للاحتفاء بشغف مشترك بالأداء والدقة والمشاركة المجتمعية، حيث قدّم للمشاركين تجربة رياضية استثنائية في أجواء أبرز ملاعب البطولات في البحرين. وإلى جانب الأجواء الحماسية على الملعب، استمتع الضيوف بعرض مباشر لأحدث طرازات العلامتين الألمانيتين العريقتين.

وبعد يوم حافل باللعب التنافسي، جرى تكريم أفضل اللاعبين خلال حفل توزيع الجوائز احتفاءً بمهارتهم وإنجازهم على الملعب.

قال نيل كين، المدير العام لأودي البحرين «يسعدنا للغاية أن نتعاون مع فولكس فاجن البحرين لتنظيم يوم غولف ممتع ولا يُنسى في نادي الغولف الملكي». وأضاف: «إن جمع عملائنا معاً على الملعب يعكس شغفنا المشترك بالدقة والأداء والتجارب التي تبقى في الذاكرة. لقد كان من الملهم أن نشهد هذا المستوى الرفيع من اللعب طوال اليوم، ونتقدم بأحر التهاني لجميع الفائزين بالأمس».

قال أندرو وولي، المدير العام لفولكس فاجن البحرين: «تهدف فعاليات كهذه إلى جمع عملائنا الكرام ومجتمع الغولف الأوسع في أجواء مريحة وحماسية». وأضاف: «كان من الرائع رؤية هذه الحيوية والروح الأخوية على الملعب وحول سياراتنا. ونعرب عن خالص امتناننا لكل مشارك ولفريق نادي الغولف الملكي على جعل هذه الفعالية المشتركة نجاحاً باهراً».

ومن خلال الجمع بين عالم تراث رياضة المحركات والغولف الراقي، تواصل أودي البحرين وفولكس فاجن البحرين تعزيز التزامهما بدعم المبادرات الرياضية المحلية وتقديم تجارب نمط حياة لا مثيل لها لعملائهما في أنحاء المملكة.

المحرق يستضيف أركاداغ في «الآسيوية»

يستضيف الفريق الأول لكرة القدم بنادي المحرق نظيره أركاداغ التركماني، اليوم الأربعاء، عند الساعة السابعة مساءً على استاد البحرين الوطني، ضمن منافسات الجولة الخامسة من دور المجموعات للمجموعة الثانية في بطولة دوري أبطال آسيا الثاني لكرة القدم للموسم الرياضي 2027–2026.

ويدخل المحرق المواجهة برصيد 3 نقاط، واضعاً نصب عينيه تحقيق الفوز وإنعاش آماله في التأهل إلى الدور المقبل، فيما يمتلك أركاداغ 7 نقاط، ويحتاج إلى نقطة واحدة فقط لضمان حجز مقعده في الدور القادم.

وكان أركاداغ قد تفوق على المحرق في لقاء الذهاب بهدف دون مقابل، فيما حقق المحرق الفوز على غول غوهار الإيراني في الجولة الثانية بهدفين دون مقابل، قبل أن يتعرض للخسارة أمام الجزيرة الإماراتي في الجولتين الثالثة والرابعة بنتيجتي 4–2 و3–0 على التوالي.

وضمن الجزيرة الإماراتي التأهل إلى الدور المقبل بعدما حسم البطاقة الأولى برصيد 10 نقاط، فيما يتنافس المحرق وأركاداغ على البطاقة الثانية، وتبدو مهمة ممثل الوطن صعبة، إذ لا بديل أمامه عن الفوز للإبقاء على حظوظه في المنافسة، بينما يكفي أركاداغ التعادل لضمان التأهل.

النجمة يفرض التعادل على الكويت الكويتي

كتب: أحمد توفيق



○ جانب من اللقاء.

فرض فريق النجمة التعادل على نظيره الكويت الكويتي بنتيجة (22–22)، في المواجهة التي جمعتهما مساء يوم أمس الثلاثاء على صالة مدينة خليفة الرياضية، ضمن منافسات الجولة الرابعة من البطولة الخليجية الـ42 للأندية أبطال الكؤوس لكرة اليد، بعد مباراة اتسمت بالتنافس والندية بين الفريقين.

وأنهى الكويت الشوط الأول متقدمًا بنتيجة (10–12)، ثم نجح النجمة في العودة إلى أجواء اللقاء خلال الشوط الثاني، ويواصل محاولاته لتقليص الفارق والاقتراب من منافسه، ليتمكن في النهاية من الخروج بنتيجة التعادل وتقاسم نقاط المواجهة.

وبرز جاسم خميس في صفوف النجمة بتسجيله 6 أهداف، فيما تألق الحارس محمد عبدالحسين بتصدياته المؤثرة، بعدما نجح في إيقاف 12 محاولة، وأسهم بدور مهم في خروج الفريق بنتيجة إيجابية أمام أحد أبرز المنافسين في البطولة.

وبهذه النتيجة، رفع الكويت الكويتي رصيده إلى 5 نقاط، ليحتل المركز الأول، فيما رفع النجمة رصيده إلى نقطتين في المركز الخامس، مواصلًا سعيه لتحسين موقعه في جدول الترتيب والاقتراب من المراكز المؤهلة إلى الدور نصف النهائي.

ويخوض النجمة مواجهته المقبلة اليوم الأربعاء أمام برقان الكويتي، عند الساعة 5:30 مساءً، ضمن منافسات الجولة الخامسة، في لقاء يتطلع من خلاله إلى تحقيق انتصاره الأول وتعزيز حظوظه في المنافسة على إحدى بطاقات التأهل.

منتخب الشواطئ يواجه لبنان بطموح بلوغ نصف نهائي كأس آسيا

كتب: أحمد توفيق



○ منتخبنا الوطني لكرة القدم الشاطئية.

يخوض منتخبنا الوطني لكرة القدم الشاطئية مواجهة مهمة أمام نظيره اللبناني، اليوم الأربعاء، عند الساعة الواحدة ظهراً بتوقيت مملكة البحرين، ضمن منافسات الدور ربع النهائي من نهائيات كأس آسيا المقامة حالياً في مملكة تايلاند، في لقاء يتطلع من خلاله منتخب الشواطئ إلى مواصلة مشواره القاري وحجز مقعده في الدور نصف النهائي.

ويدخل منتخبنا المواجهة بمعنويات مرتفعة، بعد نجاحه في تجاوز دور المجموعات والتأهل إلى الدور ربع النهائي، بعدما حل في المركز الثاني للمجموعة الأولى برصيد 4 نقاط، إثر تحقيقه الفوز على المنتخب التايلندي بركلات الترجيح، ثم تفوقه على المنتخب العراقي بهدف دون مقابل، مقابل خسارته أمام المنتخب الياباني في افتتاح مشواره.

ويتطلع الجهاز الفني بقيادة المدرب الوطني صادق مرهون إلى البناء على المستويات التي قدمها المنتخب في مبارياته الأخيرة، والعمل على مواصلة التطور الفني والظهور بصورة أكثر فاعلية، خصوصاً أن مباريات الأدوار الإقصائية لا تحتمل التعويض، وتتطلب أعلى درجات التركيز والانضباط طوال فترات اللقاء.

وتكتسب المواجهة أهمية خاصة بالنسبة لمنتخبنا، الذي يسعى إلى مواصلة حضوره في المنافسات القارية والاقتراب خطوة إضافية من المنافسة على اللقب، مستنداً إلى الروح القتالية التي أظهرها اللاعبون في دور المجموعات، ورغبتهم في تقديم نتيجة تليق بطموحات كرة القدم الشاطئية البحرينية.

وتشكل مواجهة لبنان محطة مهمة في مشوار منتخبنا بالبطولة، إذ سيكون الفوز مفتاح العبور إلى المربع الذهبي ومواصلة المنافسة على إحدى الميداليات، وهو ما يضع اللاعبين أمام مسؤولية تقديم أفضل ما لديهم في هذه المرحلة الحاسمة من البطولة.



○ فريق باربار.

باربار يكتسح البحرين بانتصار عريض

اكتسح فريق باربار نظيره البحرين بنتيجة (26–44)، في المواجهة التي جمعتهما يوم أمس الثلاثاء، ضمن المباريات المؤجلة من منافسات الدور التمهيدي لدوري خالد بن حمد لكرة اليد.

وأنهى باربار الشوط الأول متقدمًا بنتيجة (14–17)، وفرض أفضليته بصورة أكبر في الشوط الثاني، ويوسّع الفارق تدريجيًا، ليحسم اللقاء بفارق 18 هدفًا ويحقق انتصارًا عريضًا.

وبرز في صفوف باربار اللاعب محمود عبدالقادر بتسجيله 13 هدفًا، فيما كان أحمد علي أحمد أبرز المسجلين في صفوف البحرين بعدما أحرز 8 أهداف.

الأهلي يصطدم بالكويتي في مواجهة قوية



○ فريق الأهلي.

تتجه الأنظار اليوم الأربعاء إلى المواجهة المرتقبة التي تجمع الفريق الأول لكرة اليد بالنادي الأهلي بنظيره الكويت الكويتي، عند الساعة 7:30 مساءً، على صالة خليفة الرياضية، ضمن منافسات الجولة الخامسة في البطولة الخليجية الـ42 للأندية أبطال الكؤوس.

ويدخل الأهلي المواجهة بمعنويات مرتفعة، بعد النتائج الإيجابية التي حققها في الجولات الماضية، إذ استهل مشواره بالفوز على عمان العماني، ثم تعادل مع العربي القطري، قبل أن يحقق انتصارًا مهمًا على الريان القطري، ليجمع في رصيده 5 نقاط ويحتل المركز الثاني مناصفة مع العربي، وهو ما يمنحه دافعًا إضافيًا لمواصلة نتائجه الإيجابية وتعزيز موقعه في جدول الترتيب.

ويطمح ممثل الوطن إلى استثمار الحالة الفنية والمعنوية التي وصل إليها، ومواصلة تقديم المستويات القوية التي ظهر بها خلال مبارياته السابقة، خصوصًا أن الفوز في مواجهة الكويت سيعزز حظوظه في بلوغ الدور نصف النهائي، ويقربه خطوة إضافية من المنافسة على اللقب الخليجي.

ومن المنتظر أن تشهد المباراة ندية وتنافسًا كبيرين، في ظل رغبة الأهلي في مواصلة مسيرته الإيجابية، مقابل سعي الكويت إلى فرض حضوره وتحقيق نتيجة تخدم طموحاته، لتكون المواجهة واحدة من أبرز لقاءات الجولة.



○ جانب من فعالية سابقة لبتلكو فتنس.

الجمعة انطلاق فعالية جديدة من «بتلكو فتنس»

تستضيف حلبة البحرين الدولية «موطن رياضة السيارات في الشرق الأوسط»، في الصخير، صباح يوم الجمعة المقبل، فعالية جديدة من فعاليات «بتلكو فتنس» لموسم 2027–2026، التي تستقطب محبي الأنشطة الرياضية واللياقة البدنية.

وتوفر الفعالية، التي تحظى بشعبية واسعة، فرصة مميزة لبدء عطلة نهاية الأسبوع بنشاط، وممارسة التمارين البدنية في بيئة آمنة ومجهزة وفق أعلى المعايير العالمية، ضمن حلبة عالمية المستوى تستضيف سباقات الفورمولا وان.

وتقام الفعالية من الساعة 6:00 صباحًا حتى 10:00 صباحًا، وتتيح للمشاركين من مختلف الأعمار ممارسة نشاط بدني مميز؛ إذ يمكنهم المشاركة مشيًا أو جريًا أو باستخدام الدراجات الهوائية.

وخلال الفعالية، يستخدم العداؤون والمشاة المضمار الداخلي للحلبة، الذي يبلغ طوله 2.554 كيلومتر، فيما يمكن لراكبي الدراجات الاستمتاع بالمضمار الخارجي، الذي يبلغ طوله 3.543 كيلومتر، مع تخصيص منطقة منفصلة لدراجات الأطفال.

وتبلغ رسوم المشاركة دينارين بحرينيين لراكبي الدراجات الهوائية ودينارًا واحدًا للعدائين. ويمكن التسجيل والدفع مسبقًا عبر الموقع الإلكتروني الرسمي bahraingp.com، أو من خلال الاتصال بالخط الساخن لحلبة البحرين الدولية على الرقم 17450000 +973.

كما يمكن للأطفال دون 12 عامًا المشاركة مجانًا، عند مرافقتهم لشخص بالغ مسجل في الفعالية.

وتتوفر بطاقة اشتراك موسمية لفعالية «بتلكو فتنس»، تتيح للمشتركين المشاركة في جميع فعاليات الموسم حتى أبريل 2027، مقابل 15 دينارًا بحرينيًا. وتقام الفعالية عدة مرات شهريًا، ما يجعل البطاقة خيارًا مناسبًا للمشاركين بانتظام وفرصة للتوفير طوال الموسم. ويمكن شراء البطاقة بالتواصل مع الخط الساخن لحلبة البحرين الدولية.

صوفي يختتم مشاركته في حلبة ساوث غاردا كارتينج

○ صورة جماعية.



○ جانب من السباق.

اختتم نجم الكارتينج البحريني الصاعد طارق الصوفي مشاركة حافلة بالتحديات في حلبة «ساوث غاردا كارتينغ» الشهيرة بإيطاليا، حيث أظهر مرونة استثنائية ومهارة عالية في القيادة تحت الأمطار، وسرعة تنافسية تضاهي فرق المصانع العالمية، وذلك خلال مشاركته المتتالية في كل من الجولة الثانية لكأس نهائيات بطولة دبليو إس كيه وبطولة تروفيو ديلي اندوستري العريقة.

وخلال منافسات فئة الميني جي آر 3 القوية ممثلاً لفريق لينوفو كالي كارت، أثبت صوفي جدارته منذ البداية في نهائيات كأس بطولة دبليو إس كيه (18–22 نوفمبر) بتحقيقه المركز السابع (P7) في مجموعته التأهيلية. ورغم تعرضه لبعض الأعطال الفنية المبكرة في التصفيات الجافة، نجح النجم البحريني الشاب في العودة بقوة ليُنهي التصفيات في المركز الثاني والعشرين (P22)، قبل أن يحافظ على ثباته في سباق ما قبل النهائي متقدماً من المركز 11 إلى 12 ليحجز مقعده في السباق النهائي. ومع هطول الأمطار الغزيرة وتجمع المياه على المسار في النهائي، قاد صوفي سيارته باتزان وثقة عالية رافعاً علم مملكة البحرين.

وامتدت هذه الروح القتالية إلى بطولة التروفيو ديلي اندوستري (13–15نوفمبر)، حيث حالت الأمطار المتواصلة دون خوض أي تجارب جافة مسبقة. وبعد عقبات غير متوقعة في التصفيات الافتتاحية، انطلق صوفي طريقه بقوة وسط نخبة السائقين الدوليين؛ فتقدم خمسة مراكز ليحصد المركز الخامس عشر (P15) في التصفيات الثانية، ثم قفز سبعة مراكز أخرى ليحقق المركز الثالث عشر (P13) في التصفيات الثالثة، قبل أن يتقدم إلى المركز السادس عشر (P16) في سباق ما قبل النهائي ليضمن تأهله بجدارة إلى السباق النهائي مجدداً.

وقال طارق صوفي: «واصلنا التقدم في كل جولة. تمثيل مملكة البحرين في هذا المحفل الدولي يعني لي الكثير، وأتوجه بجزيل الشكر لفريق لينوفو كالي كارت على المجهود، ولوالديّ، وإدارة ميناردي الايطالية بدعم من شركة دي إيه جي للإدارة والاستشارات المحدودة، ولجميع شركائي وبالأخص بنك البحرين والكويت ومن ثم شيبرد لوجيستيكس، ومركز الطبي الشامل والتأهيل ومركز برين ويف على إيمانهم ودعمهم المستمر لهذه المسيرة».

ومع اختتام هاتين الجولتين الأوروبيتين القويتين، يواصل البحريني صوفي ترسيخ مكانته كأحد أبرز المواهب الصاعدة في رياضة المحركات على مستوى منطقة الشرق الأوسط.



○ طارق صوفي.

أمسيتان حافلتان بالإثارة في السباقين الخامس والسادس بنادي راشد للفروسية

تستعد جماهير رياضة الفروسية وسباقات الخيل في مملكة البحرين لمتابعة أمسيتين حافلتين بالمنافسة والإثارة في نادي راشد للفروسية وسباق الخيل، يومي الخميس والجمعة الموافق 26 و27 نوفمبر 2026م، حيث يُقام سباقان في يومين متتاليين للمرة الأولى خلال موسم اليوبيل الذهبي 2027/2026م، بمشاركة نخبة من أبرز الجياد العربية والمستوردة وإنتاج البحرين، في ظل تنوع المشاركات وقوة الأسماء المتنافسة في مختلف الأشواط.

الجياد المشاركة في السباق الخامس

وتتوزع منافسات السباق الخامس المقرر إقامته يوم الخميس القادم، على تسعة أشواط تشمل مشاركة الجياد العربية والمستوردة وإنتاج البحرين، لمسافات تتراوح بين 1000 و2200 متر، وتسعى خلالها الجياد المشاركة إلى تسجيل حضورها والمنافسة على كؤوس نادي راشد للفروسية وسباق الخيل وشركة الحصان العربي لخدمات الفروسية والبيطرية، وجاءت قائمة الجياد المشاركة في أشواط السباق على النحو الآتي:

الشوط الأول: كأس الحصان العربي لخدمات الفروسية «برعاية كار وداي ومارتن» للجياد العربية، لمسافة 1400 متر، والجياد المشاركة: الشواف 1956، كحيلان عافص 1970، كحيلان ولد أم زرير 1959، المعنقي 1919، الشواف 1921.

الشوط الثاني: كأس الحصان العربي لخدمات الفروسية برعاية فوران إكوين، لسباق التوازن «مستورد»، لمسافة 1400 متر، والجياد المشاركة: ليزر قايدد، قالا، الأبرار، جارهام، شيلد وال، كاساندر، بي لكي ماي سون، ميمبرشيب، كارينيجي هال، توليرنس، سوشال إكسكلوشن، فوربدن لاند، جينا.

الشوط الثالث: كأس الحصان العربي لخدمات الفروسية برعاية رد ميلز، لجياد الدرجة الأولى «إنتاج البحرين»، لمسافة 1600 متر، والجياد المشاركة: فونيكس، كاليفورنيا، نايت لانتيرن، بلاك شادو، النايلة.

الشوط الرابع: كأس الحصان العربي لخدمات الفروسية، لسباق التوازن «مستورد»، لمسافة 1000 متر، والجياد المشاركة: المنادي، ووجتيك، نيبوتنيان، غارسمان، ذا ثين بلو لاين، سوبريور، إنديسبنسبل، جوي فل تايدنغس، المانجور، كوليكورو، كاساندر.

الشوط الخامس: كأس نادي راشد للفروسية وسباق الخيل للسرعة، لجياد الدرجة الأولى «مستورد»، لمسافة 1200 متر مستقيم، والجياد المشاركة: دريم أوت لود، ريد مشن تايم، ديفيستي، أفا غو جوي، بورديت، دان توكير.

الشوط السادس: لجياد الدرجة الرابعة والمبتدئات «إنتاج البحرين»، لمسافة 1200 متر مستقيم، والجياد المشاركة: كول أوف ديوتي، ذا بوي ويندر، سكيب جوت، أثوريتي، ريد سي، واقعة، كورنر بوكيت، حازم، لي محرق، مجدام، بيتر، هفار، تذكار.

الشوط السابع: كأس نادي راشد للفروسية وسباق الخيل «مستورد»، لمسافة 2000 متر، والجياد المشاركة: كراكسينغ، بيست أدفنشر، هوت دانسر، إنتريكايسي، نايت أوف هونور، ستورمي أوشن.

الشوط الثامن: لسباق التوازن «مستورد»، لمسافة 2200 متر، والجياد المشاركة: كوسمو غود سبيد، مسافر، جيمي شيلتر، وار سوبريمو، جامار، غلين سافاج، كريبتو برنسيس، راولبندي إكسبرس، فالموث لاد، كينغ أوف ذا ثرون، فورث تايم لكي، نجم الدار، ميانة.

الشوط التاسع والأخير: لسباق التوازن «إنتاج البحرين»، لمسافة 2200 متر، والجياد المشاركة: أمواج، إيفرغرين، سلك رود، ديسمبر، هدار، مانيكان، حطاب، موجة، توماهاوك، زعفراني.

الجياد المشاركة في السباق السادس

وتتواصل المنافسات يوم الجمعة القادم بإقامة السباق السادس على كؤوس بنك البحرين الوطني، والذي يضم ثمانية أشواط بمشاركة مجموعة من الجياد القوية، وجاءت قائمة الجياد المشاركة على النحو الآتي:

الشوط الأول: كأس بنك البحرين الوطني للجياد العربية، لمسافة 1400 متر، والجياد المشاركة: عبيان 1893، الحمداني 1810، الصقلاوي 1874، المعنقي 1971، ربدان 1943.

الشوط الثاني: كأس بنك البحرين الوطني، لسباق التوازن «مستورد»، لمسافة 1400 متر، والجياد المشاركة: جوانتورينا، كومبيتسيون، ماكسيمم إمباكت، تشيمغان، وين فور غلوري، سالفوتشيو، سكاي أدفوكات، ستيلر أرو.

الشوط الثالث: كأس بنك البحرين الوطني للسرعة، لجياد الدرجة الأولى «إنتاج البحرين»، لمسافة 1200 متر مستقيم، والجياد المشاركة: غولدن أرو، سن أوف زوس، فوري، ليدي هاري كين، واقعة.

الشوط الرابع: كأس بنك البحرين الوطني (برستيج)، لسباق التوازن «مستورد»، لمسافة 1000 متر، والجياد المشاركة: جراند سيتي هال، نيشن وايد، شاركي، أليغريس، أرابيان سون، إنفيغل، هاوايان، لابا لابا، فلاد، هفانا بلاست، ويسترن.

الشوط الخامس: كأس بنك البحرين الوطني (الميل)، لجياد الدرجة الأولى «مستورد»، لمسافة 1600 متر، والجياد المشاركة: باي لاين، بروكلين ناين ناين، غلين سافاج، ميهمنتو، رايون بور.

الشوط السادس: كأس بنك البحرين الوطني (ثراء)، لسباق التوازن «مستورد»، لمسافة 1800 متر، والجياد المشاركة: ميرلينز بيرد، غو سولدر غو، سولدرز إمباير، موعود، رباط، وات هابينز إن فيغاس.

الشوط السابع: كأس بنك البحرين الوطني للجياد المبتدئات «إنتاج البحرين»، لمسافة 1800 متر، والجياد المشاركة: ببرق، ميعاد، قالع، سي لينك، تشاينيز ويسبر، المرتجز، هيفي ميتال لوفر، مانشستر، سرمدي، شبح، جزلة، ريمايندر، مهيمة، ذهبية.

الشوط الثامن والأخير: كأس بنك البحرين الوطني لإنتاج البحرين، لسباق التوازن، لمسافة 2000 متر، والجياد المشاركة: إسطنبول، بيغاسوس، بايسس، أبابيل، بالبوا، شارد، شاهين، كابتن نيمو، النادر، سبيس إكس، أنوار، كارميلون، كاشل.



○ من منافسات سابقة.



○ جانب من التتويج



○ جانب من المنافسات

تنافس محتدم في ختام بطولة البحرين الوطنية لجمال الخيل العربية



أسدلت بطولة البحرين الوطنية لجمال الخيل العربية 2026 ستارها وسط أجواء احتفالية باهرة، شهدت تنافساً محتدماً بين نخبة المرابط والجياد العربية الأصيلة، حيث استعرضت الخيول المشاركة أسمى صفات الجمال العربي من حيث تناسق القوام، وجمال الرأس والعنق، وانسيابية الحركة، فضلاً عن الحضور الطاغي في ميدان العرض.

وجاء هذا الختام ليعكس المكانة المرموقة التي تحتلها مملكة البحرين في استضافة وتنظيم أعرق بطولات الجمال، مدعوماً بحضور جماهيري مميز من عشاق الخيل والمربين الذين تفاعلوا مع العروض الاستثنائية للجياد المشاركة.

وشهدت منافسات اليوم الثاني إثارة بالغة تقاربت فيها درجات التحكيم؛ ففي فئة المهور (عمر سنة واحدة)، نجح المهر «شيخ الحرم» العائد للمالك أسامة عبدالله الحرم (مربط الحرم) في خطف أنظار لجنة التحكيم والظفر بالمركز الأول بفضل تألقه اللافت في الوقوف والحركة، تاركاً مركز الوصافة للمهر «إتش جي متباهي» للمالك حسين جمعة المؤذن الذي قدّم عرضاً قوياً، بينما حلّ المهر «فرج الليال» للمالك محسن علي عبدالله حسين (مربط الليال) في المرتبة الثالثة.

وفي فئة المهور (الجونيور)، التي اتسمت بالندية العالية، اعتلى المهر «بندر المنامة» للمالك سعيد المعيشي قمة الترتيب متوّجاً بالمركز الأول بعد أن أظهر حضوراً مهيباً في الحلبة، وجاء في المركز الثاني المهر «أي واي نايف» للمالك عمار يوسف جاسم، فيما حصد المهر «حرم الحرم» للمالك أسامة عبدالله الحرم (مربط الحرم) المركز الثالث.

ومع بلوغ الذروة في مسابقة الفحول، فرض الفحل «مميز الليال» للمالك محسن علي عبدالله هيمنته المطلقة على مجريات المنافسة، ليتوّج باللقب والمركز الأول عن جدارة واستحقاق، متفوقاً على الفحل «أي كيو المرتجز» للمالك عبدالرحمن دعيج النعار الذي حلّ وصيفاً في المركز الثاني، في حين نال الفحل «أي إم إس الفهد» العائد لمربط المضاحكة المركز الثالث، لتختتم البطولة فصلاً مشرقاً جديداً في سجل الفروسية البحرينية.

فريق KFH يضرب موعداً مع BBK في نهائي دوري البنوك والمؤسسات

حُسمت هوية طرفي المباراة النهائية لدوري BBK للبنوك والمؤسسات المصرفية، بعدما نجح كل من بنك البحرين والكويت (BBK) وبيت التمويل الكويتي (KFH) في تحقيق انتصارين عريضين في ختام منافسات الدوري، ليضرب الفريقان موعداً مرتقباً في مواجهة حاسمة لتحديد بطل الموسم.

وجاء تأهل BBK إلى النهائي بعد فوزه المستحق على تمكين بنتيجة 1-6، في مباراة فرض خلالها تفوقه الهجومي، وتألق فيها علي العلواني بتسجيل ثلاثة أهداف، فيما أضاف أحمد عنتر هدفين، وحسن الجداحصة هدفاً، بينما سجل عمار مجيد هدف تمكين الوحيد. وتُوّج أحمد عنتر بجائزة أفضل لاعب في المباراة تقديراً لأدائه المميز.

وفي المواجهة الثانية، أكد بيت التمويل الكويتي (KFH) قوته الهجومية بعدما أمطر شباك بنك البحرين الوطني بستة أهداف نظيفة، في لقاء شهد تألقاً لافتاً لرؤوف العصفور الذي سجل ثلاثة أهداف، فيما أضاف ميرزا النعيمي هدفين، ومحمد عبدالله هدفاً، ليحسم الفريق تأهله إلى النهائي بأداء قوي. ونال رؤوف العصفور جائزة أفضل لاعب في المباراة.

وبهذه النتائج، تتجه الأنظار إلى المواجهة المرتقبة التي ستجمع BBK وKFH في نهائي دوري البنوك والمؤسسات المصرفية، في صدام يجمع صاحبي المركزين الأول والثاني، وسط طموحات كبيرة من الفريقين لاعتلاء منصة التتويج وحصد لقب الدوري.





○ جانب من المنافسات

الكأس تنطلق بمواجهة خليجي بنك وNBB

وعلى صعيد بطولة كأس بنك البحرين والكويت للبنوك والمؤسسات المصرفية، تنطلق مساء اليوم الأربعاء منافسات الدور التمهيدي، بإقامة مواجهة تجمع خليجي بنك، صاحب المركز الرابع في الدوري، مع بنك البحرين الوطني (NBB)، صاحب المركز الخامس، وذلك عند الساعة الثامنة مساءً.

وسيتأهل الفائز من هذه المواجهة لملاقاة بيت التمويل الكويتي (KFH)، صاحب المركز الأول في الدوري، في الدور التالي، ضمن منافسات الكأس التي يُنتظر أن تشهد مزيداً من الإثارة والندية بين الفرق المشاركة.

إسحاق إبراهيم:

استضافة «عالمية رفعات القوة البارالمبية» تعزز حضور البحرين على الخارطة الرياضية العالمية



○ إسحاق إبراهيم.

أكد إسحاق إبراهيم إسحاق، رئيس الاتحاد البحريني لرفع الأثقال وعضو مجلس إدارة اللجنة البارالمبية البحرينية، أن استضافة مملكة البحرين لبطولة العالم البارالمبية لرفعات القوة – البحرين 2026 تمثل إنجازًا رياضيًا مهمًا وإضافة نوعية لمسيرة الرياضة البارالمبية في المملكة، وتعكس الثقة الدولية في قدرات البحرين وإمكاناتها على استضافة وتنظيم البطولات الرياضية العالمية.

وأوضح أن أهمية هذه البطولة لا تقتصر على كونها منافسة رياضية دولية، بل تتجاوز ذلك لتشكل منصة عالمية للاحتفاء بقدرات الرياضيين البارالمبيين وإنجازاتهم، وإبراز ما يمتلكونه من عزيمة وإصرار وروح تنافسية، بما يعزز الوعي المجتمعي بالرياضة البارالمبية ويرسخ ثقافة الشمولية وتكافؤ الفرص في المجال الرياضي.

وأشار إلى أن استضافة هذا الحدث العالمي في مملكة البحرين تتيح فرصة مهمة لتعزيز حضور المملكة على خارطة الرياضة البارالمبية الدولية، واستقطاب نخبة من الرياضيين والاتحادات الوطنية من مختلف دول العالم، إلى جانب تبادل الخبرات الفنية والتنظيمية، والاستفادة من التجارب الدولية في تطوير رياضة رفعات القوة البارالمبية.

وأضاف أن هذه الاستضافة تعكس اهتمام مملكة البحرين المتواصل بتطوير القطاع الرياضي وتوفير البيئة الداعمة لمشاركة الأشخاص ذوي العزيمة في مختلف المنافسات، وتهيئة الفرص أمامهم لإبراز قدراتهم وتحقيق الإنجازات على المستويين الإقليمي والدولي.

وأكد أن البطولة تمثل كذلك فرصة لتعزيز قاعدة ممارسة رياضة رفعات القوة البارالمبية محليًا، وتحفيز الأجيال الجديدة على الانخراط في الرياضة، مشيرًا إلى أن نجاح تنظيم هذا الحدث يتطلب تكاتف جهود جميع الجهات واللجان المعنية، والعمل بروح الفريق الواحد لتقديم نسخة تنظيمية تليق بمكانة مملكة البحرين وسمعتها الرياضية.

واختتم تصريحه بالتأكيد أن استضافة البحرين لهذه البطولة تمثل مصدر فخر واعتزاز، وفرصة لتأكيد قدرة المملكة على احتضان الأحداث الرياضية العالمية، وترك أثر إيجابي ومستدام في مسيرة الرياضة البارالمبية.



○ فريق عالي للكرة الطائرة.



○ فريق الدير للكرة الطائرة.

دوري طائرة الأولى على صفيح ساخن (2)

عالي والدير واتحاد الريف تبحث عن موسم مختلف

كتب: علي ميرزا

تناولنا في الوقفة السابقة فرق الشباب والمعامير والبسيتين، واستعداداتها لخوض منافسات دوري عيسى بن راشد للكرة الطائرة للدرجة الأولى في الموسم الجديد، وما تحمله من طموحات وتطلعات تتفاوت من فريق إلى آخر.

وفي هذه الوقفة الأخيرة، نكمل الحديث عن بقية فرق المسابقة، ونتوقف عند فرق عالي والدير واتحاد الريف، التي تدخل الموسم الجديد وهي تدرك أن المنافسة لن تكون سهلة، وأن عليها أن تتعامل مع كل مباراة بأهميتها وقيمتها، خصوصا في ظل نظام المسابقة الذي يمنح فرق الدرجة الأولى فرصة المنافسة على بطاقتي الصعود إلى مصاف دوري الدرجة الممتازة.

عالي.. صفحة جديدة بعد موسم متعثر

احتل فريق عالي المركز الثاني عشر في منافسات الموسم السابق، ورغم أن بدايته كانت نموذجية، فإن الأمور لم تستمر على المنوال نفسه، إذ سرعان ما انقلب الحال، وتراجعت النتائج، وفقد الفريق توازنه في عدد من المحطات، الأمر الذي انعكس على موقعه في جدول الترتيب.

ولم تكن النتائج وحدها ما واجه الفريق، فقد افتقد أكثر من ركيزة أساسية، وهو ما وضع الجهاز الفني أمام تحد إضافي، واضطره إلى الاعتماد على مجموعة من العناصر الشابة لتعويض النقص والمحافظة على حضور الفريق في المنافسة.

ومع ذلك، فإن ما حدث في الموسم الماضي ينبغي ألا يكون نهاية المطاف بالنسبة إلى عالي، بل محطة للمراجعة والاستفادة من الأخطاء، خصوصا أن الفريق يمتلك فرصة للظهور بصورة أفضل إذا ما نجح في معالجة السلبيات التي رافقته.

ومن الناحية الفنية، يحافظ الفريق على استقراره باستمرار الكابتن حسين محفوظ في قيادة الجهاز الفني، وهي نقطة يمكن البناء عليها، إلى جانب استقطاب عناصر من خارج أسوار النادي لسد النقص وترميم الصفوف، بما يساعد على إيجاد التوازن المطلوب بين الخبرة والشباب.

ويبدو أن عالي يريد أن يضع موسمه السابق خلف ظهره، وأن يفتح صفحة جديدة عنوانها استعادة التوازن وتحسين النتائج. فالفريق لا يريد أن يكرر سيناريو البداية الجيدة التي لم تكتمل، وإنما يتطلع إلى أن يكون حضوره أكثر استقرارا وقدرة على مجاراة المنافسين.

الدير.. بورشيد أمام مهمة إعادة التوازن

جاء فريق الدير في المركز الثالث عشر خلال الموسم الفائت، ولم تكن مسيرته على مستوى واحد، إذ قدم مستويات متذبذبة، وظهر بصورة جيدة في بعض المباريات الأخيرة، كما افتقد الفريق التنظيم في فترات مختلفة من المنافسات.



○ فريق اتحاد الريف للكرة الطائرة.

وهذا التذبذب جعل الفريق يجد صعوبة في تحقيق النتائج التي يتطلع إليها، وهو ما يضعه أمام مسؤولية تصحيح المسار في الموسم الجديد، والبحث عن صورة فنية أكثر وضوحا واستقرارا.

وفي هذا الإطار، أسندت إدارة النادي مهمة قيادة الفريق إلى الكابتن المخضرم حسن بورشيد، الذي يعرف جيدا أجواء بيئة عمله، بحكم عمله السابق في تدريب الفئات العمرية، وهي تجربة يمكن أن تساعده على فهم إمكانات اللاعبين والتعامل مع احتياجات الفريق.

ويحسب للدير أنه يدخل الموسم الجديد في ظل استقرار على مستوى عناصر الفريق، الأمر الذي يمنح الجهاز الفني فرصة للعمل على تطوير المجموعة، ومعالجة أوجه القصور التي ظهرت في الموسم الماضي، بدلا من الانشغال بإعادة بناء الصفوف من البداية.

وبورشيد، الذي يبدو متفائلا بقدرة فريقه على تقديم موسم مغاير، تنتظره مهمة ليست سهلة، تتمثل في إيجاد الانسجام المطلوب بين اللاعبين، وترسيخ التنظيم داخل الملعب، حتى يتمكن الفريق من ترجمة كل ذلك إلى نتائج إيجابية.

والدير، الذي أنهى الموسم الماضي في المركز الثالث عشر، لا يريد أن يبقى أسير المراكز المتأخرة، بل يتطلع إلى أن تكون انطلاقته الجديدة مختلفة، وأن يثبت قدرته على مقارعة منافسيه، خصوصا أن المنافسة على بطاقتي الصعود تتطلب نفسا طويلا وحضورا مستقرا.

اتحاد الريف.. لا نريد فريقا سهل المنال

أما فريق اتحاد الريف، فقد أنهى منافسات الموسم السابق في المركز الرابع عشر والأخير، بعدما عانى من صعوبة المنافسة، واعتمد بصورة كبيرة على العناصر الشابة، في تجربة كان هدفها منح هذه العناصر فرصة الاحتكاك واكتساب الخبرة.

وكان الفريق تحت قيادة مدربه الكابتن سيد جميل سيد جمعة، الذي تعامل مع لاعبيه بعيدا عن الضغوط والنتائج، ولم يكن يطالبهم بأكثر من اللعب والاستمتاع داخل الملعب والاستفادة من المباريات، إدراكا منه لحداثة أعمارهم وقلة خبرتهم في مثل هذه المنافسات.

وكان هذا التوجه مفهوما في ظل طبيعة المجموعة التي اعتمد عليها الفريق، فليس من السهل مطالبة مجموعة شابة بتحقيق نتائج كبيرة من دون المرور بمراحل التدرج واكتساب الخبرة والثقة.

وفي الموسم الجديد، تسلم الكابتن خالد عبد الله دفة القيادة الفنية، وهو ليس غريبا عن بيئة النادي وظروفه وتوجهاته، الأمر الذي قد يساعده على التعامل مع واقع الفريق، ومعرفة ما يحتاج إليه حتى يظهر بصورة أفضل.

والتحدي أمام خالد عبد الله لا يقتصر على تحسين مركز الفريق في جدول الترتيب، وإنما يمتد إلى بناء مجموعة أكثر تماسكا وقدرة على التعامل مع متطلبات المنافسة، واستثمار ما اكتسبته العناصر الشابة من خبرة خلال الموسم الماضي.

ونحن ننتظر أن نرى اتحاد الريف بصورة مختلفة، فريقا يصعب تجاوزه، ويجعل منافسيه يحسبون له الحساب، وألا يكون صيدا سهلا كما قد يتوقع البعض استنادا إلى نتائجه السابقة.

كلمة أخيرة

وبذلك نكون قد استعرضنا استعدادات الفرق الستة المشاركة في دوري عيسى بن راشد للدرجة الأولى، وتباينت الطموحات بين فريق يبحث عن استعادة مكانته، وآخر يريد تصحيح مساره، وثالث يتطلع إلى إثبات قدرته على المنافسة.

لكن الثابت أن الموسم الجديد لن يكون مجرد مشاركة عابرة لأي فريق، فبطاقتا الصعود تفتحان الباب أمام أكثر من طموح، وتجعلان كل نقطة ذات قيمة، وكل مباراة اختبارا حقيقيا للجاهزية والقدرة على الاستمرار.

والأهم أن تكون المنافسة داخل الملعب هي الفيصل، وأن تمنح الفرق الستة المسابقة ما تستحقه من اهتمام وإثارة.



○ من لقاء سابق بين الشباب واتحاد الريف



○ من لقاء سابق بين المعامير والدير.

الشباب واتحاد الريف.. والمعامير والدير يدشنون سباق الصعود

تشهد صالة عيسى بن راشد بالرفاع اليوم انطلاق منافسات الجولة الأولى من دوري عيسى بن راشد للدرجة الأولى للكرة الطائرة، بإقامة مباراتين، إذ يتواجه فريقا الشباب واتحاد الريف عند الساعة السادسة مساء، فيما يلتقي في المباراة الثانية فريقا المعامير والدير عند الساعة السابعة والنصف مساء، علما بأن نظام المسابقة يقضي بصعود صاحبي المركزين الأول والثاني إلى مصاف الدرجة الممتازة.

استعد الشباب واتحاد الريف للموسم الجديد بصورة متباينة، وتشير المؤشرات إلى أن الشباب، الذي يقوده الكابتن محمود الخباز، أكثر جاهزية، بعدما عزز صفوفه بأكثر من عنصر يعكس طموحه، وفي مقدمتهم المحترف الكولومبي «بابون».

أما على مستوى جاهزية اتحاد الريف، فقد جاءت متوسطة لظروف مختلفة، بحسب تعبير مدربه الكابتن خالد عبدالله، الذي أشار إلى استدعاء عنصرين لتعزيز صفوف الفريق، كانا بعيدين عنه خلال الفترة المنصرمة.

وتشكل المباراة الثانية، التي تجمع المعامير والدير، تحديا للفريقين، ولا سيما مدربي الطرفين الكابتن يوسف عبد الواحد (المعامير) وحسن بورشيد (الدير)، اللذين يخوضان تجربتهما الجديدة مع الفريقين.

ويمني المعامير النفس بأن يكون صاحب إحدى بطاقتي التأهل، فيما يتفاءل الديريون بموسم مغاير عن سابقه.

دار كليب والمحرق يواصلان انتصاراتهما في دوري عيسى بن راشد

تخطى فريق دار كليب منافسه فريق النصر بثلاثة أشواط مقابل شوط 28–26، 19–25، 13–25، 14–25، في اللقاء الذي جرى أمس في صالة عيسى بن راشد بالرفاع ضمن منافسات استكمال مباريات الجولة الثانية من دوري عيسى بن راشد الممتاز للكرة الطائرة، وقاده الدوليان محمد عباس حكما أول وإبراهيم مرهون حكما ثانيا، إذ رفع دار كليب بفوزه رصيده إلى ست نقاط من انتصارين، وظل رصيد النصر خاليا بعد خسارتين.

قدم الفريقان شوطين أوليين متكافئين، بينما فرض دار كليب أفضليته على الشوطين الثالث والرابع.

أظهر النصر ندية خلال الشوطين الأوليين، وقدم عرضا هجوميا جماعيا بقيادة إبراهيم محمد، بينما ارتكب دار كليب أخطاء هجومية قبل أن يعود ليفرض شخصيته على مجريات الشوطين الأخيرين.

وفي مباراة أخرى حقق المحرق انتصاره الثاني بفوزه على التضامن بثلاثة أشواط مقابل شوط 23–25، 25–21، 23–25، 21–25، وقادها الدوليان عباس عبد الرضا حكما أول وجعفر إبراهيم حكما ثانيا، ليرفع المحرق رصيده إلى ست نقاط، وبقي رصيد التضامن بدون نقاط من خسارتين.

وشهدت المباراة مشاركة صانع ألعاب التضامن عماد سلمان ابتداء من الشوط الثالث والذي غاب عن المباراة الافتتاحية أمام دار كليب جراء الإصابة.



○ من لقاء دار كليب والنصر.

أوليسيه يغيب عن التدريبات قبل لقاء ليل


○ أوليسيه.

ميونيخ – (أ ف ب): لم يشارك الجناح الفرنسي مايكل أوليسه الذي تعرّض لإصابة في قدمه اليسرى إثر احتكاك الجمعة، في الحصة التدريبية الأخيرة لبايرن ميونيخ الألماني قبل السفر إلى ليل لخوض الجولة الخامسة ضمن دور المجموعة الموحدة من دوري أبطال أوروبا لكرة القدم.

وكان أوليسيه قد تعرّض للإصابة إثر احتكاك مع لاعب خلال مواجهة كولن أثناء محاولته تسديد كرة على الطائر، وغادر الملعب الجمعة مستعينا بعكازين كإجراء احترازي، وهو يعاني من كدمة.

ولم يكن الدولي الفرنسي البالغ 24 عاما حاضرا خلال الدقائق الـ15 الأولى من الحصة التدريبية المفتوحة أمام وسائل الإعلام في ملاعب زيبنر شتراسه امس الثلاثاء.

وينضم أوليسيه إلى مجموعة كبيرة من اللاعبين المصابين في النادي البافاري.

ويغيب كل من الإنجليزي هاري كاين أفضل لاعب في العالم (الكاحل الأيسر) والمغربي إسماعيل صيباري (الكاحل الأيمن) حتى مارس على الأقل، فيما يُرجّح ألا يعود سيرج غنابري (الفخذ اليسرى) إلى الملاعب قبل عام 2027، بينما يواصل الكولومبي لويس دياس (الفخذ اليسرى) مرحلة التعافي، وعاد جمال موسيالا (الفخذ اليمنى) إلى اللعب الجمعة بعد غياب لأكثر من شهرين.

وشارك كل من دياس وموسيالا في التدريب، لكن من غير المتوقع أن يكونا ضمن التشكيلة الأساسية مساء اليوم الأربعاء على ملعب بيار–موروا.

وسيكون على المدرب البلجيكي كومباني الذي تعرّض لخلع في كتفه اليسرى إثر سقوطه خلال الوعكة التي تعرّض لها قبل شهر، أن يجد حلولا جديدة لتنشيط هجومه من خلال الاعتماد على المواهب الشابة في النادي.

دي بروين يؤكد أن حبّه لإدارة سيتي لم يتأثر


○ دي بروين (أ ف ب)

مانشستر – (أ ف ب): أكّد البلجيكي كيفن دي بروين أن حبّه لإدارة مانشستر سيتي لم يتأثر بإدانة النادي بمخالفة القواعد المالية، وهو ما قد يشوه إرثه مع العملاق الإنجليزي.

وأحرز دي بروين ستة ألقاب في الدوري الممتاز ولقب دوري أبطال أوروبا خلال العصر الذهبي لسيتي، ليصبح أحد أعظم لاعبي النادي على مر العصور.

غير أن بعض هذه الألقاب قد تُسحب ما لم ينجح سيتي في نقض حكم أدانه بأكثر من 100 مخالفة ظن تتعلق بانتهاك القواعد المالية للدوري الإنجليزي بين عامي 2009 و2018.

وقال دي بروين في مؤتمر صحافي عشية المباراة «أنا فخور بما أنجزته كلاعب كرة قدم، وبصراحة هذا هو ناديي. أنا أحب الملاك».

وأضاف «لقد تحدثت حتى مع (رئيس النادي) خلدون (المبارك) حول كيفية شراء ناد. لا أشعر سوى بالمودة تجاه هذا النادي، وهذا لن يتغير أبدا، والطريقة التي عامل بها الناسُ هناك عائلتي وإياي على مدى 10 سنوات».

كما رفض الدولي البلجيكي ما يُطرح من أن إنجازاته داخل الملعب باتت مشوبة بالشبهات، في ضوء المخالفات المالية المنسوبة إلى سيتي. وقال «في الحياة توجد قواعد، لكن الجميع يلعبون عند حدودها. أنا لعبت بين الخطوط البيضاء. تنافست مع لاعبين آخرين وخضت تجارب كثيرة مع فرقي ومع اللاعبين. هذا هو الأمر الذي أقدّره أكثر من أي شيء آخر».

الإصابات تقلق سان جرمان وتحيي آمال منافسيه


○ لحظة إصابة دويه

باريس – (أ ف ب): أثار مشهد سقوط ديزيريه دويه أرضا ممسكا بركبته ومتلويا من شدة الألم، القلق في أوساط باريس سان جرمان، لكنه أحيا في المقابل آمال الطامحين إلى حرمان النادي الفرنسي من التتويج بلقب دوري أبطال أوروبا لكرة القدم للمرة الثالثة تواليا هذا الموسم.

توّج سان جرمان بطلا لأوروبا في العامين الماضيين، وقد بدأ مساعيه للاحتفاظ باللقب هذا الموسم بصورة رائعة، إذ حقق أربعة انتصارات متتالية وضعته في صدارة الترتيب بين 36 فريقا مع بلوغ مرحلة دور المجموعة الموحّدة منتصف الطريق.

لكن الفريق خسر الآن خدمات دويه المتألق، وذلك بعد شهر واحد فقط من تعرض الجورجي خفيتشا كفاراتسخيليا للإصابة نفسها، ما يلقي بظلال من الشك على حظوظ فريق المدرب الإسباني لويس إنريكي في المضي حتى النهاية مجددا.

ونقل دويه (21 عاما) على نقالة وهو يجهش بالبكاء بعدما التوت ركبته بشكل مؤلم خلال فريقه على نيس 2–3 في الدوري المحلي السبت، قبل أن يؤكد النادي لاحقا إصابته بتمزق في الرباط الصليبي الأمامي للركبة اليمنى، ما يستدعي خضوعه لعملية جراحية.

ومن المرجح أن يكون موسم دويه قد انتهى، فيما بدأ كفاراتسخيليا مرحلة إعادة التأهيل بعدما تعرض لتمزق في الرباط الصليبي الأمامي نفسه خلال الفوز على برشلونة الإسباني الشهر الماضي.

أما دويه فكان رجل المباراة عندما اكتسح سان جرمان إنتر ميلان الإيطالي 0–5 في نهائي دوري أبطال أوروبا 2025، كما كان أبرز لاعبي الفريق في الأسابيع الأخيرة.

قال إنريكي «سيعود أقوى بمرتين. لست قلقا»، لكنه يدرك أن إصابة اثنين من أفضل لاعبيه الهجوميين تمثل ضربة قوية لآمال النادي في تحقيق المزيد من المجد الأوروبي.

وفي الوقت الذي يأمل فيه سان جرمان بتحقيق اللقب للمرة الثالثة تواليا، يرى منافسوه الفرصة للمنافسة.

وكتب كفاراتسخيليا إلى دويه عبر خاصية «ستوري» على إنستغرام بعد وقت قصير من الإعلان عن التشخيص القاسي الذي بات يجمع بين النجمين «ابق قويا يا أخي. سنتجاوز هذه المحنة، وسنعود قريبا معا إلى أرض الملعب، نضحك ونفعل ما نحبه أكثر من أي شيء آخر. نحن جميعا إلى جانبك».

لكن ما الذي سيفعله الفريق الآن فيما يستعد لاستضافة روما الإيطالي اليوم الأربعاء، ومع اقتراب فترة الانتقالات في يناير؟

قال المدرب الإسباني «نحن دائما منفتحون على الاحتمالات في سوق الانتقالات، لكن ليس فقط لأن لدينا لاعبين مصابين».

وتابع «لدينا لاعبون قادرون على تعويض الغيابات وسنتجاوز هذا الأمر كفريق. إنها ليست مشكلة».

وفجأة أصبحت الضغوط هائلة على عثمان ديمبيليه، المعروف بتعرضه المتكرر للإصابات، من أجل المحافظة على جاهزيته البدنية.

وقد يُعذر إنريكي إذا ما شعر الآن بالندم على السماح لبرادلي باركولا، صاحب 34 هدفا في الموسمين الأخيرين، بالرحيل إلى ليفربول الإنجليزي.

داشداميروف يحذر زملاءه قبل مواجهة برشلونة


○ داشداميروف. (أ ف ب)

باكو – (د ب أ): وجه رحمان داشداميروف، مدافع فريق صباح الأذربيجاني، رسالة واضحة لزملائه قبل المواجهة الحاسمة اليوم الأربعاء أمام برشلونة الإسباني في بطولة دوري أبطال أوروبا لكرة القدم.

ورغم غياب الموهبة الشابة لامين يامال عن صفوف برشلونة، يؤكد اللاعب الدولي الأذربيجاني أن التهديد الذي يشكله فريق المدرب الألماني هانسي فليك يظل قويا للغاية بفضل الجودة الجماعية التي يتمتع بها الفريق.

ومع استعداد برشلونة للسفر للعاصمة الأذربيجانية باكو، اتجهت الأنظار بشكل طبيعي نحو غياب يامال، فالمهاجم الإسباني الشاب، الذي شارك في دقائق لعب أكثر من أي لاعب آخر في برشلونة هذا الموسم (1441 دقيقة)، لن يتواجد في أذربيجان بسبب معاناته من مشاكل بدنية.

ومع ذلك، يرى داشداميروف أن التركيز على غياب نجم واحد سيكون خطأ فادحا من جانب فريقه، الذي يطمح لتحقيق مفاجأة من العيار الثقيل على الساحة الأوروبية.

ونقلت صحيفة (موندو ديبورتيفو) الإسبانية عن داشداميروف قوله «نحن لا نحلل برشلونة كمجموعة من اللاعبين الأفراد، بل كفريق متكامل. تحضيراتنا ترتكز على هذه النقطة تحديداً، فقوة برشلونة تكمن في أدائه الجماعي».

وأكد داشداميروف أن هيكلية برشلونة تضمن عدم تأثره بغياب أي لاعب بعينه، مشيرا إلى أن «الفرق الكبرى لا تعتمد على لاعبين محددين»، وأن «برشلونة، كفريق، يتكون بأكمله من كوكبة من النجوم».

وأشار لاعب صباح إلى أن الصعود السريع للنادي لمنافسات دوري أبطال أوروبا يبرهن على «العمل الجبار» الذي أنجز في الكواليس في فترة زمنية قصيرة، حيث يرى أن مجرد استضافة هذه الأندية الأوروبية العملاقة يمثل جزءا من الخطة الاستراتيجية للنادي، لكنه يظل طموحا فيما يتعلق بالنتيجة النهائية.

تصعيد قانوني بين برشلونة وريال مدريد بسبب قضية نيجريرا


○ بيريز ولابورتا

مدريد – (د ب أ): يطالب نادي برشلونة الإسباني لكرة القدم رئيس نادي ريال مدريد، فلورنتينو بيريز، بالتراجع عن تصريحاته المتعلقة بـ«قضية نيجريرا»، حسبما أفاد تقرير إخباري، أمس الثلاثاء.

ومن المقرر أن يلتقي الطرفان في المحكمة بالعاصمة الإسبانية مدريد، اليوم الأربعاء، في جلسة صلح تسبق احتمال رفع دعوى جنائية.

وذكرت صحيفة (موندو ديبورتيفو) الإسبانية أمس، أنه من المنتظر أن يمثل ممثلو برشلونة وفلورنتينو بيريز، أو محامون يختارهم رئيس النادي الملكي، في الجلسة.

وتأتي هذه الجلسة على خلفية تصريحات أدلى بها بيريز حول «قضية نيجريرا»، وهي التصريحات التي أثارت غضب مجلس إدارة برشلونة، مما دفعهم إلى تقديم شكوى رسمية بشأنها.

وتعود جذور هذا الخلاف إلى المؤتمر الصحفي الذي عقده بيريز في 12 مايو الماضي، والمقابلة التي أجراها مع قناة (لا سيكستا) في اليوم التالي.

ووصف رئيس ريال مدريد «قضية نيجريرا» بأنها «أكبر فضيحة في تاريخ كرة القدم»، متهما برشلونة بالفساد، وإثراء الحكام، والاستفادة من القرارات التحكيمية، بل وصل به الأمر للتشكيك في بعض ألقاب الدوري التي توج بها النادي الكتالوني.

وصرح بيريز: «إنها قضية فساد لا مثيل لها في تاريخ كرة القدم العالمية»، مضيفا: «برشلونة يستفيد دائما، بينما تضررت فرق أخرى أيضا». وتابع «من غير المقبول أن يظل أحد أهم أندية كرة القدم تحت طائلة الشبهات بفساد استمر تمويله على مدى 20 عاماً».

وجاء الادعاء الأكثر جرأة، حيث قال: «لقد فزت بسبعة ألقاب في دوري أبطال أوروبا وسبعة ألقاب في الدوري الإسباني. كان بإمكاني الفوز بـ 14 لقبا في الدوري، لكن الألقاب الأخرى تم سلبها مني».

وفي تصريحاته التلفزيونية، جدد بيريز هجومه على منظومة التحكيم و«قضية نيجريرا»، متحدثا عن «فساد ممنهج»، ومؤكداً أن «الحكام أنفسهم يواصلون ارتكاب نفس الأفعال وبشكل صارخ».

وذهب بيريز لأبعد من ذلك، حيث قال: «لقد سلبت منا ما بين 16 إلى 18 نقطة هذا الموسم. لم آت إلى هنا لكي يثري بعض الحكام أنفسهم بأموال برشلونة».

وهنا، جاء رد برشلونة. ففي 12 يونيو الماضي، طلب خوان لابورتا، رئيس النادي الكتالوني، والقسم القانوني بالنادي عقد جلسة صلح، مما يمهد الطريق لرفع دعوى جنائية محتملة بتهمة التشهير. ويسعى برشلونة لإجبار بيريز على التراجع عن تصريحات يعتبرونها كاذبة وتلحق ضرراً جسيماً بصورة النادي وسمعته. وتتيح جلسة الصلح للطرفين فرصة للتوصل لاتفاق قبل وصول القضية للمحاكم الجنائية، في الوقت الذي يبدو فيه أن تحذير برشلونة واضح، وهو أنه في حال عدم الحصول على تراجع مرض، فإنهم سيقدمون شكوى جنائية ضد رئيس ريال مدريد.

السنغال تستعيد اللقب والمغرب يُجرَّد منه



○ تتويج السنغال. (رويترز)

لوزان – (أ ف ب): قررت محكمة التحكيم الرياضي (كاس) امس الثلاثاء «بالإجماع» تتويج منتخب السنغال بلقب كأس أمم أفريقيا 2025 في كرة القدم على حساب المغرب الذي كان قد حصل عليه بقرار إداري.

وكانت لجنة الاستئناف التابعة للاتحاد الإفريقي (كاف) قد قررت، في 17 مارس الماضي، تجريد السنغال من لقبها ومنحه للمغرب، البلد المضيف للبطولة.

وكان المنتخب السنغالي قد فاز على نظيره المغربي 0–1 بعد التمديد في المباراة النهائية التي أقيمت في 18 يناير في الرباط، عقب مواجهة شهدت أحداثا فوضوية، غادر خلالها عدد من لاعبي السنغال أرضية الملعب احتجاجا على قرار تحكيمي.

وبعد أكثر من عشرة أشهر على المباراة النهائية، أبطلت المحكمة الرياضية قرار لجنة الاستئناف التابعة للاتحاد الإفريقي، معتبرة أن «الحكم لم يرتكب أي خطأ قانوني عندما أمر باستئناف اللعب عقب الأحداث التي شهدتها المباراة». وأضافت الهيئة القضائية «كانت لوائح الاتحاد الإفريقي (التي كان من شأنها أن تؤدي إلى اعتبار السنغال منهزمة بالانسحاب) ستُطبّق لو أن الحكم أعلن الإيقاف النهائي للمباراة، وهو ما لم يحدث». وقبل ساعات من صدور الحكم، كان المغرب قد وجّه مراسلة رسمية إلى كاس، أبلغها فيها بوجود «حادثة» تتعلق بأحد المحكّمين، يُشتبه في إجرائه اتصالا هاتفيا، الأحد، مع رئيس الاتحاد السنغالي لكرة القدم عبد الله فال، وفق ما علمت وكالة فرانس برس من مصدر مقرّب من الملف.

وردا على ذلك، أوضحت محكمة التحكيم الرياضي: «خلصت اللجنة المسؤولة عن طلبات ردّ المحكّمين إلى عدم توافر أدلة كافية، في هذه المرحلة، لتأجيل تبليغ الحكم».

ولا يزال بإمكان الاتحاد المغربي الطعن في القرار أمام المحكمة الفدرالية السويسرية التي لا تنظر في جوهر النزاع، وإنما تقتصر صلاحياتها على المسائل المتعلقة بالإجراءات القانونية.

أكثر من 100 كشاف مواهب يشاركون في مونديال تحت 17 سنة







○ من مباريات مونديال تحت 17 سنة.

يشارك أكثر من 100 كشاف للمواهب من كبرى الأندية العالمية في مباريات بطولة كأس العالم تحت 17 سنة FIFA قطر 2026™، حيث يمكنهم متابعة الجيل الصاعد من نجوم كرة القدم عن قرب.

ويستضيف مجمع المسابقات في أسباير زون 103 مباريات على ملاعبه الثمانية، بواقع يصل إلى ثماني مباريات يوميًا خلال دور المجموعات الجاري، فيما يستضيف استاد أحمد بن علي المباراة النهائية في 13 ديسمبر. ويتيح هذا النموذج الفريد، الذي يجمع مباريات البطولة في موقع واحد حتى النهائي، لكشافي المواهب حضور عدة مباريات في اليوم الواحد ومتابعة أداء اللاعبين الواعدين عن قرب.

ولتيسير مشاركة كشافي المواهب، توفر اللجنة المحلية المنظمة للبطولة باقة متكاملة تشمل ترتيبات السفر والإقامة وتذاكر المباريات. وتقدم اللجنة هذا البرنامج للعام الثاني على التوالي، ضمن جهودها الرامية إلى تعزيز كرة القدم للفئات العمرية وتطوير المواهب الناشئة.

وتضم قائمة الأندية العالمية الكبرى التي أوفدت كشافي المواهب إلى البطولة نادي باريس سان جرمان، ونادي إنتر ميلان، ونادي أياكس أمستردام، ونادي أرسنال، ونادي برشلونة، ونادي أتلتيكو مدريد، وغيرها. وعلى المستوى الإقليمي، تشهد البطولة حضور كشافي المواهب من أندية دوري نجوم قطر، ودوري السعودي للمحترفين، ودوري الإمارات للمحترفين.

وشهدت بطولة كأس العالم تحت 17 سنة FIFA™ على مدار تاريخها بزوغ عدد من نجوم كرة القدم العالمية. من بينهم رونالدينيو، وتشافي هيرنانديز، وإيكر كاسياس، ونيمار جونيور، وبيدري. وفي نسخة العام الماضي، لفت المهاجم المصري حمزة عبد الكريم الأنظار بأدائه المميز، قبل أن يشق طريقه لاحقًا إلى نادي برشلونة الإسباني، وكأس العالم FIFA 2026™.

وفي هذا السياق، قال د. أحمد خليل العباسي، المدير التنفيذي للمسابقات وتطوير كرة القدم في دوري نجوم قطر: «توفر بطولة كأس العالم تحت 17 سنة FIFA بيئة مثالية لاكتشاف المواهب الكروية. ويسهم النهج الفريد الذي تتبعه دولة قطر في استضافة البطولة، إلى جانب بنيتها التحتية الرياضية عالمية المستوى، في جعل هذا الحدث محطة بارزة على رزنامة كرة القدم العالمية، تحرص كبرى الأندية على المشاركة فيها. كما يقدم البرنامج الذي أطلقته اللجنة المحلية المنظمة دعمًا متكاملًا لكشافي المواهب، بما يضمن لهم تجربة سلسة ومثمرة، ويتيح لهم تحقيق أقصى استفادة من مشاركتهم في البطولة».

وتعد هذه النسخة الثانية من خمس نسخ متتالية تستضيفها دولة قطر حتى عام 2029، بمشاركة 48 منتخبًا تتطلع إلى التتويج باللقب المرموق، ما يمنح كشافي المواهب فرصة متابعة أساليب لعب متنوعة من مختلف أنحاء العالم. ويستفيد منظمو البطولة من الملاعب ومرافق التدريب التي سبق أن استضافت نخبة من أفضل لاعبي كرة القدم في العالم. وتوفر هذه البنية التحتية المتطورة ظروفًا مثالية لمتابعة أداء اللاعبين، وتمكينهم من إبراز كامل إمكاناتهم ومهاراتهم الكروية.

ويشارك ألكسندر ثريبلتون، كبير الكشافين الفنيين للفريق الأول في نادي مانشستر يونايتد، للمرة الأولى في البطولة المقامة في قطر، مؤكدًا الفوائد الكبيرة التي تتيحها له هذه التجربة، حيث قال: «إن استضافة مباريات البطولة في مكان واحد تتيح لنا التنقل بين الملاعب بسهولة كبيرة. كما أسهم البرنامج الذي تقدمه اللجنة المحلية المنظمة في توفير جميع الترتيبات اللوجستية اللازمة، ما أتاح لنا التركيز بشكل كامل على متابعة المباريات واكتشاف المواهب».

وأضاف: «الظروف في قطر رائعة، فالطقس مثالي والمرافق الرياضية على أعلى مستوى. ومن المهم للغاية لأندية مثل مانشستر يونايتد الحضور والمشاركة في هذه البطولة، التي توفر منصة مميزة لاستعراض مواهب الجيل القادم من نجوم كرة القدم. ونحرص على أن نكون حاضرين لمتابعة هؤلاء اللاعبين منذ خطواتهم الأولى على الساحة العالمية».

الذكاء الاصطناعي أداة جديدة لاكتشاف المواهب الشابة في كرة القدم



○ صورة جماعية (أ ف ب)



○ تطبيق فوتباو (أ ف ب)

زوريخ – (أ ف ب): بدأ الذكاء الاصطناعي يشق طريقه إلى ملاعب كرة القدم من خلال تطبيق صُمم لاكتشاف المواهب الشابة، ومن المقرر إطلاقه في يناير في أوروبا بعد انطلاقه في أميركا اللاتينية.

ويتيح هذا التطبيق، المسمى «فوتباو» (Footbao)، للاعبين واللاعبات الشباب الذين يحلمون بشق طريقهم نحو الاحتراف، تحميل مقاطع فيديو لمباريات أو حصص تدريبية يُظهرون فيها مهاراتهم، وذلك ببضع نقرات فقط.

وتُحلَّل هذه المقاطع بعد ذلك بواسطة ذكاء اصطناعي يُعد تقارير حول القدرات الفنية والتكتيكية والبدنية والذهنية للمرشحين. ثم تُفرز هذه التقييمات وتُعرض، عند الاقتضاء، على كشافين حقيقيين للمواهب.

ورغم أن التطبيق أُنشئ من جانب مستثمرين سويسريين، فإنه أُطلق أولا في البرازيل عام 2023 قبل أن يُنشر في بلدان أخرى بأميركا اللاتينية، من بينها الأرجنتين والأوروغواي وكولومبيا.

وأوضح مديره التنفيذي البريطاني نيك رابولت خلال مؤتمر صحافي في زوريخ أن التطبيق يضم بالفعل نحو «182500 مستخدم»، ويتلقى ما يقرب من «ثلاثة آلاف مقطع فيديو أسبوعيا» في البرازيل وحدها.

ومن بين أكثر من 80 ناديا شريكا، يبرز خصوصا ناديا سانتوس وكورنثيانز البرازيليان.

ومن المقرر إطلاق التطبيق في يناير في أوروبا، بدءا من ألمانيا والنمسا وسويسرا، على أن يجري لاحقا نشره في سائر أنحاء القارة.

ويشير رابولت إلى أن المواهب الشابة يمكنها بسهولة إبراز نفسها على إنستغرام أو تيك توك، لكن الصعوبة تكمن في لفت الانتباه إليها.

ويرى أن التطبيق لا يهدف إلى استبدال الكشافين العاملين على أرض الملعب، بل إلى تسهيل اكتشاف اللاعبين وربطهم بالأندية.

وتضم الشركة، التي تتخذ من كانتون تسوغ السويسري مقرا لها، بين مستثمريها المصرفي السويسري بوريس كولاردي (الرئيس السابق لمصرف يوليوس باير والشريك السابق في مصرف بيكتيه)، والرئيس السابق لنادي بازل برنهارد بورغنر، إضافة إلى مراد ياكين، المدرب الحالي لمنتخب سويسرا لكرة القدم.

وقال ياكين لوكالة فرانس برس «أرى كثيرا من اللاعبين الموهوبين الذين يحاولون، لكن حلمهم لم يتحول إلى واقع»، مؤكدا أن هذا التطبيق يتيح «فرصة ثانية» لبعض الشباب.

وأضاف أن التقرير الذي يعده التطبيق لتحديد نقاط القوة والضعف يمكن أن يكون ثمينا للشباب الذين «لا يستفيدون من نصائح مدرب أو كشاف مواهب».

كأس العرب تحصد جائزة الحدث الرياضي الرائد في قطر



○ من حفل افتتاح كأس العرب

الدوحة – (أ ف ب): حصدت كأس العرب 2025 في كرة القدم، جائزة الحدث الرياضي الرائد ضمن جوائز قطر للسياحة في حفل أقيم في العاصمة الدوحة، بعد موسم شهد استضافة الدولة الخليجية عددا من البطولات الكبرى.

وأقيمت البطولة خلال الفترة من 1 إلى 18 ديسمبر، بمشاركة 16 منتخبا عربيا، واستضافت مبارياتها ستة من الاستادات التي احتضنت مباريات كأس العالم 2022.

واستقطبت البطولة 1.22 مليون مشجع على مدار 32 مباراة، أبرزها المباراة النهائية التي شهدت حضور 84 ألف مشجع في استاد لوسيل، مسجلة أعلى حضور جماهيري لمباراة واحدة في تاريخ البطولة.

ووفقا لدراسة لتقييم الأثر الاقتصادي أُجريت بالشراكة مع شركة نيلسن سبورت للتحليلات الرياضية، حققت البطولة أثرا اقتصاديا بلغت قيمته الإجمالية 2.89 مليار ريال قطري (790 مليون دولار) للاقتصاد المحلي، بحسب اللجنة المحلية المنظمة لأحداث كرة القدم.

واستضافت قطر المباريات النهائية لثلاث بطولات تابعة للاتحاد الدولي في غضون ثلاثة أسابيع، من بينها النسخة الأولى من كأس العالم تحت 17 سنة بمشاركة 48 منتخبا، وكأس القارات للأندية.

وتشمل قائمة الأحداث الرياضية الدولية المرتقبة التي تستضيفها قطر كأس العالم لكرة الصالة 2027، وكأس العرب 2029، وبطولة العالم للكرة الطائرة 2029، ودورة الألعاب الآسيوية 2030.



○ الحسين عموتة

الأهلي المصري يقيل عموتة

القاهرة – (أ ف ب): أقال الأهلي ثالث ترتيب الدوري المصري لكرة القدم، مدربه المغربي الحسين عموتة فجر أمس الثلاثاء، بعد ساعات من خسارته أمام بيراميدز المتصدر في المرحلة التاسعة.

ونشر الأهلي بيانا مقتضبا قال فيه «وجّه النادي الشكر للكابتن الحسين عموتة وجهازه المعاون عن الفترة التي تولوا فيه مسؤولية الفريق».

وجاءت إقالة عموتة على وقع الخسارة القاسية التي مني بها الأهلي بهدفين دون رد أمام بيراميدز مساء الاثنين، وهي الخسارة الأولى للفريق في الدوري.

ووسّع بيراميدز بفوزه الفارق مع الأهلي إلى سبع نقاط، كما خمس نقاط مع الزمالك الثاني.

وقال عموتة في المؤتمر الصحفي بعد المباراة «إذا تعتقد أن المدرب هو السبب (في الخسارة)، أو الجمهور يعتقد أن المدرب هو السبب، فليس لديّ مشكلة».

وأكّد أن «اسمي والسيرة الذاتية للحسين عموتة معروف. الأرقام معروفة ومسجّلة».

أضاف «اليوم الكل أخطأ والكل يجب أن يتحمل مسؤوليته. اللاعبون كلهم يجب أن يتحملوا مسؤوليتهم».

وتابع «أنا أعتذر من كل قلبي لجمهور الأهلي الذي يساعد الفريق ويحب الفريق».

وأكمل المدرب المغربي لوم لاعبيه على الخسارة قائلا: «المدير (المدرب) ليس هو الذي يقوم بتمريرات خاطئة، ليس هو الذي يخطئ فنيا».

وكان عموتة (57 عاما) قد تولّى قيادة الأهلي في مطلع يوليو الماضي بعقد لموسمين، خلفا للدنماركي يس ثوروب.



○ من مباراة الشمال والأهلي.

بوسيتش يعرب عن خيبة أمله بعد الخسارة

الدوحة – (د ب أ): أعرب مارينو بوسيتش المدير الفني لفريق الأهلي السعودي لكرة القدم، عن خيبة أمله بعدما شاهد فريقه يفرط في تقدمه بهدفين أمام الشمال القطري.

وفشل الأهلي في الحفاظ على تقدمه بهدفين نظيفين أمام الشمال القطري ليخسر 2 / 3 في المباراة التي جمعتهما الاثنين في دوري أبطال آسيا للنخبة.

وقال بوسيتش في تصريحات نشرها الموقع الإلكتروني للاتحاد الآسيوي لكرة القدم: «أنا غاضب للغاية، ولا أجد الكلمات المناسبة لوصف ما حدث خلال هذه المباراة. أشعر بخيبة أمل عميقة، خاصة أننا سمحنا للنقاط بأن تفلت من بين أيدينا».

وأضاف: «نحن الأهلي، وكانت المباراة ببساطة في متناول أيدينا. كان بإمكاننا حسم الفوز والحصول على النقاط الثلاث كاملة، لولا أننا أهدرنا الفرص».

وأكد: «اضطررنا إلى إجراء تبديلات، وحتى عندما أصبحت النتيجة 2/2، كان بإمكاننا حسم المباراة في تلك اللحظة. لكنني أكرر أنني غاضب جدا لأننا فرطنا في فوز كان في متناول أيدينا تماما».



○ فيوري

فيوري يكشف عن إصابته بالفصام

لندن – (أ ف ب): كشف بطل العالم السابق في الوزن الثقيل الملاكم البريطاني تايسون فيوري أنه شُخّص بمرض الفصام بعد فترة وجيزة من فوزه باللقب العالمي على حساب الأوكراني فلاديمير كليتشكو في عام 2015.

وقال فيوري البالغ 38 عاما «لا توجد كلمات تصف الظلام الذي كنت أعيشه، كان الأمر أشبه بنسخة واقعية من قاع الجحيم».

وأضاف «ظننت أنه سينتهي بي المطاف في غرفة مبطنة ذات باب موصد، وكان ذلك يرعبني للغاية».

وتابع «لقد أصابني القلق بالشلل، لم أستطع التغلب عليه، وهو ما دفعني للذهاب إلى طبيب نفسي في لندن».

وكشف فيوري عن هذه التفاصيل المتعلقة بصحته النفسية في فيلم وثائقي ستعرضه منصة «نتفليكس» الجمعة.

ويستعد الملاكم البريطاني لنزال مرتقب في الوزن الثقيل يجمعه بمواطنه بطل العالم السابق أنتوني جوشوا في كارديف في 11 ديسمبر، وهو نزال سيُبث مباشرة عبر منصة «نتفليكس».



○ سينر (رويترز)

جراحة ناجحة لـ «سينر»

روما – (أ ف ب): خضع الإيطالي يانيك سينر، المصنف الثاني عالميا والذي ابتعد عن منافسات التنس منذ تتويجه بلقب بطولة ويمبلدون في يوليو الماضي، لعملية جراحية في ركبته اليمنى الثلاثاء في فنلندا وفقا لما أفادت به وسائل إعلام إيطالية.

وذكرت قنوات «راي» و«سكاي سبورت»، إلى جانب صحيفة «لا غازيتا ديللو سبورت» الرياضية، أن سينر، البالغ من العمر 25 عاما، خضع للجراحة على يد البروفسور لاسه ليمباينن، أحد أبرز المتخصصين في الإصابات الرياضية على مستوى العالم، وذلك في إحدى العيادات بمدينة توركو، غربي فنلندا.

وفي تصريح لقناة راي في إقليم ألتو أديجي، مسقط رأس اللاعب، أكد طبيبه هربرت شونهوبر نجاح العملية، موضحا أنها تمثلت في إطالة الشريط الحَرقفي الظنبوبي (إصابة تؤثر على مفصل الركبة)، مشيرا إلى أنها كانت الخيار الأقل تدخلا جراحيا.

ولم يُحدد حتى الآن موعد عودة اللاعب الإيطالي، المصنف الأول عالميا سابقا، إلى التدريبات. لكن وسائل الإعلام الإيطالية رجحت ابتعاده عن الملاعب لمدة ثلاثة أشهر إضافية، ما قد يحرمه من المشاركة في بطولة أستراليا المفتوحة، أولى البطولات الأربع الكبرى في الموسم، والمقررة بين 17 و31 يناير 2027.

ولم تقدم المتحدثة الإعلامية باسم سينر التي تواصلت معها وكالة فرانس برس، أي رد حتى الآن.

وكان سينر قد حقق خلال العام الحالي إنجازا لافتا بإحرازه خمسة ألقاب متتالية في دورات الألف نقطة، في إنديان ويلز وميامي ومونتي كارلو ومدريد وروما، إلى جانب تتويجه بلقب ويمبلدون. لكنه لم يخض أي مباراة منذ مشاركته في البطولة الإنجليزية، بسبب إصابته باعتلال في أوتار الركبة اليمنى والتهاب في المنطقة المحيطة بالشريط الحرقفي الظنبوبي.



○ إيمان خليف

نزال عودة خليف سيقام مع منافسة جديدة

باريس – (رويترز): من المقرر أن تعود الملاكمة الجزائرية إيمان خليف إلى الحلبة للمرة الأولى منذ فوزها بذهبية أولمبياد 2024، بعد أن أكد المنظمون أمس الثلاثاء إقامة نزالها المقرر في 15 ديسمبر في موعده رغم انسحاب منافستها كلاريدا سارابيا.

وغابت إيمان عن المنافسات الرسمية منذ إحرازها ذهبية وزن الوسط للسيدات في أولمبياد باريس 2024 في بطولة أحاطت بها موجة من الجدل بشأن أهليتها للمشاركة بسبب الهوية الجنسية.

وكان من المفترض أن تواجه الملاكمة الهولندية سارابيا (21 عاما) في نزال من ست جولات في باريس.

وقال متحدث باسم شركة (ستير إيفينت) منظمة الحدث لرويترز «اضطرت المنافسة إلى الانسحاب من النزال لأسباب إدارية».

وأضاف «لكن النزال لا يزال مقررا في 15 ديسمبر. وسنعلن هوية المنافسة قريبا».

وأكدت إيمان في فبراير أنها مستعدة للخضوع لاختبارات جينية، شريطة أن تجرى بإشراف اللجنة الأولمبية الدولية.

وقالت شركة (سوبيه لا مانو بروموشنز)، المروجة لنزالات سارابيا، إن قرار الانسحاب جاء بعد دراسة متأنية للظروف المحيطة بالنزال ولمصالحها المهنية.

وأضاف متحدث باسم الشركة «احتراما للمروج وجميع الأطراف المعنية، نفضل إبقاء تفاصيل المناقشات الخاصة التي جرت بيننا طي الكتمان».

وتابع «كانت كلاريدا تتطلع بشدة إلى هذه الفرصة، وما زلنا منفتحين على إقامة هذه المواجهة في وقت لاحق».

سبيرز وليكرز يحافظان على تقدمهما

لوس أنجلوس – (أ ف ب): رفع سان أنتونيو سبيرز رصيده إلى 15 انتصارا مقابل 3 هزائم بفوزه الساحق على مضيفه ساكرامنتو كينغز 107–123.

وبفضل هذا الفوز، حافظ سبيرز الذي أراح نجمه «العملاق» الفرنسي فيكتور ويمبانياما، على سجله المثالي خارج ملعبه، محققا 8 انتصارات في 8 مواجهات.

وقاد ستيفون كاسل فريقه سان أنتونيو في غياب ويمبانياما، مسجلا 28 نقطة، إلى جانب 11 تمريرة حاسمة و8 متابعات.

كما حقق لوس أنجلوس ليكرز فوزه الخامس عشر مقابل ثلاث هزائم في المنطقة الغربية، بعدما نجح في توسيع الفارق في المراحل الأخيرة من مباراته أمام يوتا جاز وانهاها لصالحه بنتيجة 109–94.

وكعادته، تألق السلوفيني لوكا دونتشيتش مع ليكرز بتسجيله 28 نقطة.

في شارلوت، سجل تاي جيروم سبع رميات ثلاثية من رصيد إجمالي بلغ 29 نقطة وكام سبنسر 24 نقطة، في فوز ممفيس غريزليز على هورنتس 111–117.

ورفع غريزليز رصيده إلى 13 انتصارا مقابل خمس هزائم هذا الموسم، مواصلا تقدمه في ترتيب المنطقة الغربية.

وفي إنديانابوليس، سجل الكندي شاي غلجيوس–ألكسندر، الحائز جائزة أفضل لاعب في الدوري في الموسمين الماضيين، 38 نقطة في عودته إلى التشكيلة الأساسية لفريقه أوكلاهوما سيتي ثاندر، لكن ذلك لم يمنع إنديانا بيسرز من تحقيق فوز صعب بنتيجة 120–125.



○ من مباراة ليكرز وجاز. (أ ف ب)



○ إيالا

إيالا تشارك في النسخة الخامسة من بطولة مبادلة أبوظبي

أبوظبي – (وام): تشارك اللاعبة الفلبينية ألكسندرا إيالا، المصنفة الـ«15» عالمياً، في النسخة الخامسة من بطولة مبادلة أبوظبي المفتوحة للتنس، المقررة من 30 يناير إلى 6 فبراير 2027، في مجمع التنس الدولي بمدينة زايد الرياضية، بتنظيم مجلس أبوظبي الرياضي.

وبحسب اللجنة المنظمة، تسجل إيالا، البالغة من العمر 21 عاماً، مشاركتها الثالثة في البطولة، التي تندرج ضمن فئة 500 نقطة لرابطة محترفات التنس، بعد موسم حافل بالإنجازات، نجحت خلاله في الوصول إلى أفضل تصنيف عالمي في مسيرتها، وهو الأعلى للاعبة فلبينية في تاريخ رابطة محترفات التنس.

وأحرزت إيالا في أغسطس الماضي لقب بطولة مبادلة واشنطن المفتوحة، لتتوج بأول ألقابها في منافسات الفردي على مستوى جولة رابطة محترفات التنس، وتصبح أول لاعبة فلبينية تحقق هذا الإنجاز، كما بلغت الدور الرابع في بطولة ويمبلدون للمرة الأولى، محققة أفضل نتيجة لها في بطولات «الجراند سلام» الأربع الكبرى.

وأعربت إيالا عن سعادتها بالعودة إلى أبوظبي للمشاركة للمرة الثالثة في البطولة، بالتزامن مع احتفالها بمرور 5 سنوات على انطلاقها، مشيرة إلى أن دعم الجالية الفلبينية والجماهير من مختلف أنحاء الإمارات يمنح مشاركتها مكانة خاصة.

بليزرز يضع حدا لانتصارات سيكسرز

لوس أنجلوس – (أ ف ب): وضع بورتلاند تريل بليزرز حدا لسلسلة انتصارات مضيفه فيلادلفيا سفنتي سيكسرز التي استمرت خمس مباريات، بفوزه عليه 111–128 ضمن مباريات دوري كرة السلة الاميركي للمحترفين (أن بي ايه).

ودخل سفنتي سيكسرز الذي غاب عنه جويل إمبيد وعاد جايلن براون إلى صفوفه بعد تعافيه من الإصابة، المباراة ساعيا إلى تحسين سجله الذي بلغ 14 فوزا مقابل ثلاث هزائم في صدارة المنطقة الشرقية.

لكن آمال سفنتي سيكسرز في تحقيق فوزه السادس تواليا تبددت أمام بليزرز في قاعة «إكسفينيتي موبايل أرينا» في فيلادلفيا.

وتألق في صفوف الفائز ديني أفديا بتسجيله 31 نقطة، منها 5 رميات ثلاثية، في حين أنهى داميان ليلارد وجرو هولدياي المباراة برصيد 18 نقطة لكل منهما.

ولدى الخاسر، كان ليبرون جيمس أفضل المسجلين مع 23 نقطة، بينما أضاف تايريز ماكسي 22 نقطة، وسجل براون 20 نقطة.

وقلل ليبرون من شأن الصعوبات التي يواجهها فريقه، موضحا «نريد أن نحافظ على هامش للتطور، فليس من المنطقي أن نكون في قمة مستوانا في نوفمبر، سيكون ذلك أمرا غريبا».



○ من مباراة بليزرز وسيكسرز. (أ ف ب)

تشاهدون اليوم

المباريات	الوقت
دوري أبطال الخليج	
كاظمة – أربيل	17:00
شعب حضرموت – الشباب	18:30
نادي قطر – النصر	20:00
دوري أبطال آسيا للنخبة	
كاشيما انتلرز – جيونبك هيونداي	13:00
غامبا أوساكا – بورت	13:00
دوري أبطال آسيا ٢	
ميلبورن فيكتوري – فيتيل	10:45
بيرسيب – سيئول	15:15
ناساف – الخالدية	16:45
نادي الكويت – الوحدة	19:00
الجزيرة – غل غهر سيرجان	19:00
المحرق – أركاداغ	19:00
الفيصلي – الريان	19:00
التعاون – النهضة	21:15
دوري أبطال أوروبا	
صباح – برشلونة	20:45
سلافيا براغ – فياريال	20:45
أتلتيكو مدريد – فايكنغ	23:00
كلوب بروج – ليفربول	23:00
إنتر ميلان – شتوتغارت	23:00
ليل – بايرن ميونخ	23:00
باريس سان جرمان – روما	23:00
سبورتينغ لشبونة – مانشستر يونايتد	23:00
شاختار دونيتسك – فنربخشة	23:00

هدف «عكسي»

ميونيخ – (أ ف ب): في ظل معاناته من كثرة الإصابات، يتوجه بايرن ميونيخ الألماني لمواجهة ليل الفرنسي في الجولة الخامسة لمسابقة دوري أبطال أوروبا في كرة القدم اليوم الأربعاء، وسط عاصفة من الجدل تسبب فيها عملاق بافاريا بنفسه، تتعلق بنجم خط الوسط جمال موسيالا.

يقبع بايرن في المركز الثالث عشر برصيد 8 نقاط في ترتيب المجموعة الموحدة، وهو بحاجة ماسة إلى حصد النقاط إذا ما أراد الوصول إلى المراكز الثمانية الأولى وتجنب خوض جولة إضافية شاقة في الأدوار الإقصائية.

وفي الوقت الذي يحتل فيه ليل المركز الخامس والثلاثين ما قبل الأخير بنقطة يتيمة، يخوض بايرن الذي بلغ نصف نهائي النسخة الماضية، هذه المواجهة على وقع الخلافات والإصابات، علما أنه أحد أبرز المرشحين للمنافسة على اللقب القاري.

انضم المهاجم الإنجليزي هاري كين، الحائز جائزة الكرة الذهبية، إلى قائمة المصابين الطويلة في صفوف بايرن، بعدما تعرض لإصابة في كاحله الجمعة، ومن المرجح أن تبعده عن الملاعب حتى فبراير المقبل.

وعلى الرغم من عودة موسيالا للمشاركة في مباراة الأسبوع الماضي بعد غياب دام شهرين، إلا أن مسؤولي النادي واجهوا اتهامات بتنسيق حملة للضغط على اللاعب من أجل قبول تخفيض راتبه.

وقال كارستن راميلو رئيس رابطة اللاعبين المحترفين «فيفبرو» في بيان «أعتقد أن المسؤولين في النادي سجلوا هدفا في مرماهم بهذا التصرف».

ورغم أن موسيالا لم يتطرق بشكل مباشر إلى الجدل الدائر حوله، إلا أنه قدّم لمحة عن كيفية تعامله مع الضغوط والانتقادات خلال فعالية جماهيرية أقيمت في عطلة نهاية الأسبوع.

وفي رده على سؤال أحد المشجعين حول كيفية تعامله مع ثقل التوقعات، أوضح موسيالا أنه لا يزال في مرحلة البحث عن الأسلوب الأمثل للتعامل مع هذا الأمر، قائلا «ما زلت في مرحلة التعلم... الضغط الزائد ليس أمرا جيدا، لكن الرغبة القوية في الفوز تظل أمرا مهما».

وأضاف «إيجاد هذا التوازن جزء بالغ الأهمية في الحياة».