عام عيسى الكبير

أخبار الخليج

الجريدة اليومية الأولى في البحرين

سوليدرتي SOLIDARITY
تأمين لكل البحرين

20 صفحة | 220 فلسا | local@aakgroup.net | العدد (17681) - السنة الحادية والخمسون - الخميس 7 ربيع الأول 1448هـ - 20 أغسطس 2026م ○ Akhbar Alkhaleej - Thu 20 Aug 2026 - No. (17681) | (GAKH103) www.akhbar-alkhaleej.com

ولي العهد رئيس الوزراء يأمر بالتحقيق في حادث حريق الرملي

○ سمو ولي العهد رئيس الوزراء.

التوجيه بالتأكد من تطبيق اشتراطات السلامة والوقاية من الحرائق

أمر صاحب السمو الملكي الأمير سلمان بن حمد آل خليفة ولي العهد رئيس مجلس الوزراء بالتحقيق في حادث الحريق المؤلم الذي وقع في إحدى الشقق السكنية بمنطقة الرملي، وأسفر عن وفاة أربعة أشخاص من أسرة واحدة، والوقوف على ظروف الحريق وملابساته وأسبابه، واتخاذ الإجراءات اللازمة في ضوء ما يسفر عنه التحقيق في الحادث، وأن تُعرض نتائج التحقيق على مجلس الوزراء في أسرع وقت ممكن.

كما وجه سموه إلى التأكد من تطبيق إجراءات واشتراطات السلامة والوقاية من الحرائق في المباني السكنية، لتجنب تكرار مثل هذه الحوادث المؤلمة.

وأعرب سموه عن خالص تعازيه وصادق مواساته لأسرة المتوفين، سائلا الله سبحانه وتعالى أن يتغمدهم بواسع رحمته ورضوانه ويسكنهم فسيح جناته، وأن يلهم أهلهم وذويهم جميل الصبر وحسن العزاء.

الملك يعزي عائلة العطيفي في مصابهم إثر حادث الحريق المؤلم

بعث حضرة صاحب الجلالة الملك حمد بن عيسى آل خليفة ملك البلاد المعظم برقية تعزية ومواساة إلى حسن عبدالعال العطيفي وعائلته الكريمة، في وفاة حرمه وثلاثة من أبنائه إثر حادث الحريق المؤلم الذي وقع بالمبنى السكني، ضمّنها جلالته خالص تعازيه وصادق مواساته إلى عائلة المتوفين، وأن يلهمهم الله سبحانه جميل الصبر وحسن العزاء، ضارعًا إلى المولى العلي القدير أن يتغمدهم جميعًا بواسع رحمته ورضوانه ويسكنهم فسيح جناته.

○ جلالة الملك المعظم.

تنفيذا لأمر ولي العهد رئيس الوزراء.. بدء التحقيق لبيان ملابسات الحريق

تنفيذًا لأمر صاحب السمو الملكي الأمير سلمان بن حمد آل خليفة، ولي العهد رئيس مجلس الوزراء، بالتحقيق في حادث الحريق المؤلم الذي وقع في إحدى الشقق السكنية بمنطقة الرملي، وأسفر عن وفاة أربعة أشخاص من أسرة واحدة، والوقوف على ظروف الحريق وملابساته وأسبابه واتخاذ الاجراءات اللازمة في ضوء ما يسفر عنه التحقيق في الحادث، وعلى أن تُعرض نتائج التحقيق على مجلس الوزراء في أسرع وقت ممكن.

قام أسامة بن صالح العلوي، وزير التنمية الاجتماعية، والفريق طارق بن حسن الحسن رئيس الشرطة، وفاطمة إبراهيم المناعي وكيل وزارة الإسكان والتخطيط العمراني، واللواء صالح راشد الدوسري مدير عام مديرية شرطة المحافظة الشمالية، والعميد ركن طيار علي محمد الكبيسي، مدير عام الإدارة العامة للدفاع المدني، وعدد من المسؤولين، بزيارة المبنى السكني في منطقة إسكان الرملي، الذي تعرض لحادث الحريق المؤسف، حيث اطلعوا على موقع الحادث، واستمعوا إلى شرح حول ملابساته والإجراءات التي تمّ اتخاذها من قبل الجهات المختصة، مؤكدين الحرص على سرعة استكمال أعمال التحقيق للوقوف على كل التفاصيل والأسباب التي أدت إلى وقوع الحريق.

أخبار البحرين 3

○ وزير التنمية ورئيس الشرطة خلال تفقد موقع حادث حريق شقة الرملي.

قادة القوات البحرية بدول التعاون يبحثون تحقيق السلامة الملاحية في مياه الخليج العربي

اختتمت أعمال الاجتماع الرابع والعشرون لقادة القوات البحرية بالقوات المسلحة لدول مجلس التعاون لدول الخليج العربية، الذي استضافته قوة دفاع البحرين ممثلة بسلاح البحرية الملكي البحريني أمس، وذلك بحضور اللواء الركن سلمان بن إبراهيم الفضالة الأمين المساعد للشؤون العسكرية بالأمانة العامة لدول مجلس التعاون لدول الخليج العربية، واللواء الركن عبدالعزيز بن أحمد البلوي قائد القيادة العسكرية الموحدة بدول مجلس التعاون لدول الخليج العربية.

وتم خلال الاجتماع مناقشة عدد من المواضيع المدرجة على جدول الأعمال، التي تهدف إلى مواصلة عملية تطوير الجوانب العملياتية في المنظومة البحرية المتعلقة بالأمن البحري، وتحقيق السلامة الملاحية في مياه الخليج العربي، وذلك من خلال تنسيق الأدوار، وتوحيد المفاهيم العملياتية والدفاعية، وتحقيق التعاون والتكامل في تنفيذ العمليات المشتركة؛ من أجل تدعيم دور الأمن البحري في دول مجلس التعاون لدول الخليج العربية في مواجهة مختلف التحديات، وتأمين حرية الملاحة وسلامة الخطوط البحرية في المنطقة.

«الأوقاف»: تطوير وتوحيد إجراءات التولي على المآتم تعزيزا للشفافية

أعلن مجلس شؤون الأوقاف الإسلامية أن الإدارة العامة للشؤون الجعفرية تعمل على تطوير وتوحيد إجراءات التولي على المآتم والأوقاف، في ضوء ما ورد من شكاوى وملاحظات بشأن إجراءات اختيار القائمين على بعض المآتم، وما أثير حول سلامة تلك الإجراءات ومدى وضوحها ونزاهتها، وذلك بما يسهم في تعزيز مبادئ الحوكمة والشفافية ويضمن وضوح الإجراءات وسلامة تطبيقها.

وأوضح المجلس أن إجراءات تعيين المتولي تستند إلى القرار رقم (10) لسنة 2021 بشأن قواعد وإجراءات تعيين المتولي على الوقف، الذي يحدد الإطار التنظيمي لتعيين المتولين والإشراف على أعمالهم.

أخبار البحرين 2

الخليج في صدارة العمل الإنساني عالميا بتقديم 6.1 مليارات دولار مساعدات في 2025

كتبت: ياسمين العقيدات

أكدت بيانات صادرة عن المركز الإحصائي لدول مجلس التعاون لدول الخليج العربية بمناسبة اليوم العالمي للعمل الإنساني أن حجم المساعدات الإغاثية التي قدمتها دول مجلس التعاون خلال عام 2025 تجاوز 6.1 مليارات دولار أمريكي، بما يعكس الدور الخليجي في مجال العمل الإنساني والإغاثي.

وأوضحت النشرة أن دول مجلس التعاون تعد من أبرز الفاعلين الدوليين في مجال العمل الإنساني والإغاثي، مشيرة إلى أن السياسات التنموية والاستجابة السريعة للأزمات أسهمت في ترسيخ مكانة دول المجلس كأحد أكبر المانحين العالميين للمساعدات الإنسانية الرسمية والتطوعية.

ووفقا لبيانات مكتب الأمم المتحدة لتنسيق الشؤون الإنسانية بلغ حجم المساعدات الإغاثية التي قدمتها دول مجلس التعاون 6.1 مليارات دولار أمريكي، وهي تمثل ما نسبته 21.7% تقريبا من إجمالي المساعدات العالمية البالغة حوالي 28.2 مليار دولار أمريكي في عام 2025، وأظهرت بيانات النشرة أن نسبة مساهمة مجلس التعاون في المساعدات الإغاثية خلال عام 2025 بلغت 21.7% من إجمالي المساعدات، مقابل 78.3% لإجمالي المساعدات الأخرى.

أخبار البحرين 2

بلدي المحرق يطالب بمظلات خارجية لطلبة المدارس

كتبت: مروة أحمد

جدد عبدالقادر السيّد رئيس لجنة الخدمات بمجلس المحرق البلدي مطالبته وزارة التربية والتعليم بالإسراع في تنفيذ مقترح توفير مظلات خارجية أمام المدارس في محافظة المحرق، بما يوفر الحماية والراحة للطلبة والطالبات، وخصوصا خلال فترات الانتظار عند الخروج من المدارس. وأوضح عبدالقادر أن المقترح سبق أن تم رفعه إلى وزارة التربية والتعليم، وقد تلقى المجلس ردا من الوزارة في ديسمبر، أفادت فيه بإحالة الموضوع إلى إدارة الخدمات العامة لحصر مواقع المظلات الخارجية في المدارس ودراسة المواقع المقترحة، والنظر في إمكانية التنفيذ وفق الاحتياجات والأولوية وتوافر الاعتمادات المالية.

وقال السيّد: «نحن نقدر تجاوب وزارة التربية والتعليم مع المقترح وإحالته للدراسة، ولكن حتى الآن لم تصل إلينا أي مستجدات بشأن نتائج الحصر والدراسة أو الخطوات التي تم اتخاذها لتنفيذ المقترح، ولذلك نجدد مطالبتنا بمتابعة الموضوع واستكمال الإجراءات اللازمة بشأنه».

وأشاد عبدالقادر في هذا السياق باهتمام وزير التربية والتعليم بأمور الطلبة وحرصه المستمر على توفير البيئة التعليمية المناسبة والآمنة لهم، مؤكدا أن الوزير عُرف عنه سرعة التجاوب مع المبادرات والمقترحات التي تصب في مصلحة أبنائنا الطلبة، وهو ما يعزز الأمل أن يحظى هذا المقترح باهتمامه وتوجيهه الكريم.

أخبار البحرين 10

«العمل» تطور خدمة «طلب الباحث عن عمل تأجيل موعد المقابلة الوظيفية»

طوّرت وزارة العمل خدمة «طلب الباحث عن عمل تأجيل موعد المقابلة الوظيفية» كخدمة رقمية جديدة تُمكن الباحث عن عمل من تقديم طلب تأجيل مسبق قبل موعد المقابلة المحددة، ويُدرس الطلب وفق الضوابط المعتمدة.

وبموجب الخدمة المطوّرة فقد تم تحسين واجهة المستخدم وتبسيط الإجراءات والتحول الإلكتروني للخدمات بنسبة 100%، إذ كان الوضع سابقا يتطلب تواصل الباحث عن عمل عبر الهاتف أو البريد الإلكتروني أو النظام الوطني «تواصل» لتقديم مبررات التأجيل، في حين أصبح بإمكان المستفيد بعد التطوير الدخول المباشر إلى المنصة الوطنية للتوظيف وتقديم مبررات سبب التأجيل إلكترونيا قبل موعد المقابلة بيوم واحد، إلى جانب توحيد معلومات الخدمات المنشورة في جميع القنوات.

أخبار البحرين 6

استشهاد عشرة فلسطينيين في مجازر إسرائيلية في غزة

غزة – (أ ف ب): استشهد عشرة فلسطينيين في غارتين شنهما جيش الاحتلال الإسرائيلي بعد ظهر أمس استهدفت إحداهما مركزا للشرطة التي تديرها حركة حماس في مدينة غزة، بحسب ما أفاد مصدر طبي والدفاع المدني.

وأكد مستشفى الشفاء الطبي في غرب مدينة غزة نقل «تسعة شهداء، بينهم سيدة وطفلة، و20 إصابة على الأقل في قصف الاحتلال مقرّ شرطة البلديات وسط مدينة غزة».

وأكّد الدفاع المدني في القطاع الفلسطيني حصيلة القتلى والجرحى.

وقال قسم الاستقبال والطوارئ في المستشفى إن «عددا من الشهداء وصلوا أشلاء إلى قسم الطوارئ»، موضحا أن «أكثر من أربعة مصابين حالتهم حرجة أو خطرة جدا ويحتاجون إلى عمليات جراحية عاجلة».

وأفاد شهود بأن مبنى شرطة البلديات في البلدة القديمة بوسط مدينة غزة استُهدف بصاروخين على الأقل، ما أوقع دمارا كبيرا وأضرارا في المباني المجاورة.

وتواصلت الغارات الإسرائيلية الدامية على قطاع غزة خلال اليومين الماضيين رغم الجهود الأمريكية للتوصل إلى اتفاق طويل الأمد لوقف إطلاق النار.

وقال الاحتلال إن الغارة على مركز الشرطة استهدفت قياديا في حماس كان يخطّط لتنفيذ هجمات على جنود إسرائيليين في القطاع.

ونعت وزارة الداخلية في غزة في بيان ثمانية من «كوكبة من شهداء الواجب الذين اغتالهم الاحتلال الإسرائيلي بقصف غادر استهدف مقرا للشرطة بمدينة غزة».

ووسط قطاع غزة استشهد شخص آخر، إذ أعلن مستشفى العودة في مخيم النصيرات «وصول شهيد في غارة إسرائيلية استهدفت دراجة نارية بمخيم النصيرات».

وأكد الجيش الإسرائيلي في بيان أن قواته استهدفت قياديا في كتائب القسام، الذراع العسكرية لحماس، في مخيم النصيرات في وسط قطاع غزة.

عربية ودولية 14

حماية المستهلك تطلق حملة «لا تشتري أكثر.. إشتري أذكى»

كتبت: نوال عباس

أطلقت إدارة حماية المستهلك بوزارة الصناعة والتجارة حملة توعوية بعنوان «فرحة المدارس تكبر.. والمصاريف تصغر»، بالتزامن مع قرب موسم العودة إلى المدارس وارتفاع الإنفاق على القرطاسية والحقائب والملابس والمستلزمات المدرسية.

وتهدف الحملة إلى تعزيز ثقافة التسوق الذكي، من خلال دعوة الأسر إلى التخطيط للشراء ومقارنة الأسعار والعروض وشراء الاحتياجات الفعلية فقط، مع تأكيد الاحتفاظ بالفاتورة لحفظ حقوق المستهلك.

المال والاقتصاد 9

الملك يتلقى برقية شكر جوابية من ملك مملكة تايلند

تلقى حضرة صاحب الجلالة الملك حمد بن عيسى آل خليفة ملك البلاد المعظم برقية شكر جوابية من صاحب الجلالة الملك ماها فاجيرالونجكورن ملك مملكة تايلند الصديقة، وذلك ردًا على برقية التعزية والمواساة التي بعث بها جلالته إلى ملك مملكة تايلند في وفاة ابنته الكبرى الأميرة باجرا كيتيابها ماهيدول.

الملك وولي العهد رئيس الوزراء يتلقيان برقية شكر من ملك بلجيكا

تلقى حضرة صاحب الجلالة الملك حمد بن عيسى آل خليفة ملك البلاد المعظم برقية شكر جوابية من صاحب الجلالة الملك فيليب ملك مملكة بلجيكا الصديقة، وذلك ردًا على برقية التهنئة التي بعث بها جلالته إلى ملك مملكة بلجيكا بمناسبة اليوم الوطني لمملكة بلجيكا.

كما تلقى صاحب السمو الملكي الأمير سلمان بن حمد آل خليفة ولي العهد رئيس مجلس الوزراء برقية شكر جوابية من صاحب الجلالة الملك فيليب ملك مملكة بلجيكا الصديقة، وذلك ردًا على برقية التهنئة التي بعث بها سموه إلى ملك مملكة بلجيكا بمناسبة اليوم الوطني لمملكة بلجيكا.

الملك وولي العهد رئيس الوزراء يهنئان العاهل المغربي بذكرى ثورة الملك والشعب

بعث حضرة صاحب الجلالة الملك حمد بن عيسى آل خليفة ملك البلاد المعظم برقية تهنئة إلى أخيه صاحب الجلالة الملك محمد السادس ملك المملكة المغربية الشقيقة، بمناسبة ذكرى ثورة الملك والشعب، وأعرب جلالته في البرقية عن أطيب تهانيه وتمنياته لجلالة العاهل المغربي موفور الصحة والسعادة، ولشعب المملكة المغربية الشقيق المزيد من التقدم والازدهار في ظل قيادة جلالته الحكيمة.

وأشاد جلالته في هذه المناسبة بما تتميز به العلاقات الأخوية الراسخة التي تجمع بين مملكة البحرين والمملكة المغربية الشقيقة، وما تشهده من تطور ونمو في شتى مسارات التعاون المتبادل، مؤكدًا جلالته حرص مملكة البحرين على تعزيز وتنمية هذه العلاقات التاريخية المشتركة بين البلدين، بما يلبي طموحات وتطلعات الشعبين الشقيقين.

كما بعث صاحب السمو الملكي الأمير سلمان بن حمد آل خليفة ولي العهد رئيس مجلس الوزراء برقية تهنئة إلى أخيه صاحب الجلالة الملك محمد السادس ملك المملكة المغربية الشقيقة، بمناسبة ذكرى ثورة الملك والشعب. كما بعث صاحب السمو الملكي ولي العهد رئيس مجلس الوزراء برقيتي تهنئة مماثلتين إلى أخيه صاحب السمو الملكي الأمير مولاي الحسن ولي عهد المملكة المغربية الشقيقة، وإلى أخيه السيد عزيز أخنوش رئيس الحكومة المغربية.

الملك وولي العهد رئيس الوزراء يهنئان رئيس المجر بذكرى يوم الدستور

بعث حضرة صاحب الجلالة الملك حمد بن عيسى آل خليفة ملك البلاد المعظم برقية تهنئة إلى فخامة الرئيس الدكتور أندراس باكا رئيس المجر بمناسبة ذكرى يوم الدستور لبلاده، وأعرب جلالته في البرقية عن أطيب تهانيه وتمنياته لفخامته موفور الصحة والسعادة، ولشعب المجر الصديق المزيد من التقدم والازدهار.

كما بعث صاحب السمو الملكي الأمير سلمان بن حمد آل خليفة ولي العهد رئيس مجلس الوزراء برقية تهنئة إلى فخامة الرئيس الدكتور أندراس باكا رئيس المجر، بمناسبة ذكرى يوم الدستور لبلاده.

كما بعث صاحب السمو الملكي ولي العهد رئيس مجلس الوزراء برقية تهنئة مماثلة إلى السيد بيتر ماغيار رئيس وزراء المجر.

وزير الخارجية يتلقى اتصالا هاتفيا من نظيره البرازيلي

○ وزير الخارجية.

تلقى الدكتور عبداللطيف بن راشد الزياني وزير الخارجية، أمس، اتصالًا هاتفيًا من السيد ماورو فييرا وزير خارجية جمهورية البرازيل الاتحادية.

وجرى خلال الاتصال بحث مسار علاقات الصداقة الطيبة التي تجمع بين مملكة البحرين وجمهورية البرازيل الاتحادية، وسبل تنمية التعاون المشترك في مختلف المجالات بما يخدم المصالح المُتبادلة للبلدين الصديقين، ومناقشة المستجدات على الساحتين الإقليمية والدولية، والجهود المبذولة لتعزيز الأمن والاستقرار الإقليمي، إلى جانب تبادل وجهات النظر بشأن عدد من القضايا والموضوعات ذات الاهتمام المشترك.

في ضوء ما ورد من شكاوى وملاحظات..

الأوقاف الإسلامية: تطوير وتوحيد إجراءات التولي على المآتم والأوقاف بما يعزز الحوكمة والشفافية

أعلن مجلس شؤون الأوقاف الإسلامية أن الإدارة العامة للشؤون الجعفرية تعمل على تطوير وتوحيد إجراءات التولي على المآتم والأوقاف، في ضوء ما ورد من شكاوى وملاحظات بشأن إجراءات اختيار القائمين على بعض المآتم، وما أثير حول سلامة تلك الإجراءات ومدى وضوحها ونزاهتها، وذلك بما يسهم في تعزيز مبادئ الحوكمة والشفافية ويضمن وضوح الإجراءات وسلامة تطبيقها.

وأوضح المجلس أن إجراءات تعيين المتولي تستند إلى القرار رقم (10) لسنة 2021 بشأن قواعد وإجراءات تعيين المتولي على الوقف، الذي يحدد الإطار التنظيمي لتعيين المتولين والإشراف على أعمالهم، موضحًا أن اتباع أساليب مختلفة خلال الفترة الماضية لاختيار القائمين على بعض المآتم، من بينها الانتخاب أو التنافس بين المرشحين، استدعى العمل على توحيد الإجراءات لضمان التطبيق الأمثل بما يتسق مع الإطار التنظيمي المعتمد.

وبموجب الإجراءات المطورة تراعى وثيقة الوقف وشرط الواقف في المقام الأول، وفي حال عدم تحديد المتولي يتم اختيار من تتوافر فيه شروط الكفاءة والأهلية والنزاهة، ومن ثم يتم استكمال إجراءات تعيينه وفق الأطر المحددة في القرار المذكور.

«التنسيقية» تبحث مستجدات برنامج الضمان الصحي الوطني

ترأس صاحب السمو الملكي الأمير سلمان بن حمد آل خليفة ولي العهد رئيس مجلس الوزراء اجتماع اللجنة التنسيقية الـ540، حيث ناقشت اللجنة التنسيقية مستجدات برنامج الضمان الصحي الوطني.

كما اطلعت اللجنة التنسيقية على الإجراءات المتصلة بتعزيز الصحة العامة، وناقشت اللجنة التنسيقية مستجدات تطبيق القرارات المعززة لحماية البيئة.

وزير الخارجية يستقبل وكيل الأمين العام للأمم المتحدة

بحث أوجه التعاون بين البحرين و«الإسكوا» بما يسهم في تحقيق أهداف التنمية المستدامة

استقبل الدكتور عبداللطيف بن راشد الزياني وزير الخارجية، في مقر الوزارة أمس، الدكتورة رانيا عبدالمنعم المشاط وكيلة الأمين العام للأمم المتحدة الأمين التنفيذي للجنة الأمم المتحدة الاقتصادية والاجتماعية لغربي آسيا (الإسكوا).

وفي بداية اللقاء رحّب وزير الخارجية بالدكتورة رانيا عبدالمنعم المشاط، معربًا عن تهانيه لها بتولّيها منصبها الجديد في الأمم المتحدة، منوهًا بالجهود التي تقوم بها اللجنة في دعم التنمية المستدامة والتكامل الاقتصادي في المنطقة العربية.

وجرى خلال اللقاء استعراض أوجه التعاون بين مملكة البحرين والإسكوا، وسبل تطويرها بما يسهم في تحقيق أهداف التنمية المستدامة، وتأكيد الدور الذي تضطلع به الإسكوا في دعم مسيرة التنمية الاقتصادية والاجتماعية في دول المنطقة، وتعزيز التعاون والتنسيق بين الدول العربية والمؤسسات الدولية ذات الصلة.

حضر اللقاء حاتم عبدالحميد حاتم رئيس قطاع المنظمات بوزارة الخارجية.

وزير الإعلام: تسخير جميع الإمكانيات الإعلامية والدعم للجنة الإعلامية ببعثة الحج لتعزيز قدراتها

أشاد الدكتور رمزان بن عبدالله النعيمي وزير الإعلام بالجهود المتميزة التي تضطلع بها بعثة مملكة البحرين للحج في خدمة ورعاية حجاج المملكة، وتيسير أداء مناسكهم بكل يسر وطمأنينة، في ظل الرعاية الملكية السامية لحضرة صاحب الجلالة الملك حمد بن عيسى آل خليفة ملك البلاد المعظم، وتوجيهات صاحب السمو الملكي الأمير سلمان بن حمد آل خليفة ولي العهد رئيس مجلس الوزراء، لكل ما من شأنه خدمة حجاج مملكة البحرين وتوفير أفضل سبل الرعاية لهم.

جاء ذلك لدى استقبال وزير الإعلام فضيلة الشيخ عدنان بن عبدالله القطان رئيس بعثة مملكة البحرين للحج، وأعضاء اللجنة الإعلامية بالبعثة، حيث قدموا إلى الوزير تقرير اللجنة الإعلامية الخاص بموسم الحج لعام 1447هـ.

وخلال اللقاء ثمّن وزير الإعلام الجهود التي تبذلها بعثة مملكة البحرين للحج برئاسة فضيلة الشيخ عدنان القطان، وما يقوم به أعضاؤها من عمل منظم ومتكامل لمتابعة شؤون الحجاج واحتياجاتهم أثناء تأديتهم هذه الشعيرة العظيمة، مشيدًا بما يعكسه هذا العمل من التزام ومسؤولية وحرص على تقديم أفضل مستويات الخدمة والرعاية لحجاج مملكة البحرين.

كما أكد وزير الإعلام استمرار الوزارة في تسخير إمكاناتها الإعلامية وتقديم مختلف أوجه الدعم والمساندة للجنة الإعلامية ببعثة مملكة البحرين للحج، بما يسهم في تعزيز قدرتها على أداء رسالتها بكفاءة ومهنية، منوهًا بالدور المهم الذي تضطلع به اللجنة في تقديم تغطية إعلامية متكاملة تعكس الجهود المبذولة من قبل البعثة لخدمة حجاج مملكة البحرين.

من جانبهم، أعرب فضيلة الشيخ عدنان القطان رئيس بعثة مملكة البحرين للحج وأعضاء اللجنة الإعلامية عن شكرهم وتقديرهم لوزير الإعلام، مثمنين ما توليه الوزارة من اهتمام للعمل الإعلامي المصاحب لموسم الحج، وما وفرته من إمكانات أسهمت في دعم جهود اللجنة وإنجاح مهامها خلال الموسم على الوجه الأمثل.

دول الخليج في صدارة العمل الإنساني عالميا

أكثر من 6.1 مليارات دولار مساعدات خلال 2025

كتبت: ياسمين العقيدات

أكدت بيانات صادرة عن المركز الإحصائي لدول مجلس التعاون لدول الخليج العربية بمناسبة اليوم العالمي للعمل الإنساني أن حجم المساعدات الإغاثية التي قدمتها دول مجلس التعاون خلال عام 2025 تجاوز 6.1 مليارات دولار أمريكي، بما يعكس الدور الخليجي في مجال العمل الإنساني والإغاثي.

وأوضحت النشرة أن دول مجلس التعاون تعد من أبرز الفاعلين الدوليين في مجال العمل الإنساني والإغاثي، مشيرة إلى أن السياسات التنموية والاستجابة السريعة للأزمات أسهمت في ترسيخ مكانة دول المجلس كأحد أكبر المانحين العالميين للمساعدات الإنسانية الرسمية والتطوعية.

ووفقاً لبيانات مكتب الأمم المتحدة لتنسيق الشؤون الإنسانية بلغ حجم المساعدات الإغاثية التي قدمتها دول مجلس التعاون 6.1 مليارات دولار أمريكي، وهي تمثل ما نسبته 21.7% تقريباً من إجمالي المساعدات العالمية البالغة حوالي 28.2 مليار دولار أمريكي في عام 2025.

وأظهرت بيانات النشرة أن نسبة مساهمة مجلس التعاون في المساعدات الإغاثية خلال عام 2025 بلغت 21.7% من إجمالي المساعدات، مقابل 78.3% لإجمالي المساعدات الأخرى.

وتأتي هذه البيانات بالتزامن مع اليوم العالمي للعمل الإنساني، الذي يسلط الضوء على أهمية حماية العاملين في المجال الإنساني، حيث أكدت النشرة أن حماية العاملين في المجال الإنساني تحمي الأشخاص الذين يعتمدون عليهم في الغذاء والرعاية الصحية والمأوى والحماية والأمل، داعية إلى جعل حماية بعضنا بعضاً أعظم إنجازاتنا.

كما بينت النشرة أن المساعدات الإغاثية التي تقدمها دول مجلس التعاون تتميز بالتنوع والشمول، إلى جانب كونها تلبي الاحتياجات الفورية في أوقات الطوارئ، فهي تغطي أيضاً مختلف القطاعات الحيوية التي تضمن تعافي المجتمعات المتضررة وتحقيق الاستقرار والتنمية المستدامة.

وأشارت البيانات إلى أن قطاعات الخدمات الأساسية تستحوذ على 77.8% من حجم المساعدات الإغاثية الخليجية، بما يعكس اتساع نطاق الدعم الذي تقدمه دول مجلس التعاون في مختلف المجالات الإنسانية والإغاثية.

وبحسب توزيع المساعدات الإغاثية لمجلس التعاون بحسب القطاع في عام 2025 استحوذ قطاع الصحة على النسبة الكبرى من المساعدات بنسبة 32.4%، تلاه التعافي المبكر بنسبة 23.2%، ثم قطاعات أخرى بنسبة 22.2%، فيما بلغت حصة الأمن الغذائي 15.3%، والتعليم 7.0%.

وتشير بيانات توزيع المساعدات الإغاثية التي تقدمها دول مجلس التعاون إلى أنها تأتي في قطاعات متعددة، إذ تشمل في مقدمتها المساعدات الصحية، ثم خدمات التعافي المبكر التي تشمل إعادة تشغيل الخدمات الأساسية وخدمات المأوى والحوكمة والأمن وسيادة القانون والبيئة وإعادة الاندماج للنازحين، بالإضافة إلى الخدمات الأساسية الأخرى كالتعليم والأمن الغذائي، التي شكلت في مجموعها حوالي 77.8% من إجمالي المساعدات الخليجية في عام 2025.

ولي العهد رئيس الوزراء يعزي عائلة العطيفي في مصابهم إثر حادث الحريق المؤلم

بعث صاحب السمو الملكي الأمير سلمان بن حمد آل خليفة ولي العهد رئيس مجلس الوزراء برقية تعزية ومواساة إلى حسن عبدالعال العطيفي وعائلته الكريمة، في وفاة حرمه وثلاثة من أبنائه إثر حادث الحريق المؤلم الذي وقع بالمبنى السكني، ضمنها سموه خالص تعازيه وصادق مواساته لعائلة المتوفين، داعيًا الله سبحانه وتعالى أن يلهمهم جميل الصبر وحسن العزاء، ضارعًا إلى المولى العلي القدير أن يتغمدهم جميعًا بواسع رحمته ورضوانه ويسكنهم فسيح جناته.

○ سمو ولي العهد رئيس الوزراء.

النيابة تباشر التحقيق في حادث حريق الرملي

باشرت النيابة العامة تحقيقاتها بشأن واقعة حريق شقة في منطقة سلماباد الذي أسفر عن وفاة أم (27 عاما) وأبنائها الثلاثة، حيث أمرت النيابة بانتداب الدفاع المدني وطلبت التحريات اللازمة لمعرفة سبب الحريق.

وقال رئيس نيابة المحافظة الشمالية إن النيابة العامة تلقت إخطارًا من مديرية أمن المحافظة الشمالية يفيد بوقوع حريق في إحدى الشقق السكنية بمنطقة سلماباد، أسفر عن وفاة أربعة أشخاص من أسرة واحدة.

مضيفا أنها باشرت إجراءاتها فور تلقي الإخطار، حيث انتقلت إلى موقع الحريق وأجرت المعاينة اللازمة، كما انتقلت إلى مشرحة مجمع السلمانية الطبي لمعاينة جثامين المتوفين، وندبت طاقم مسرح الجريمة والطبيب الشرعي لاتخاذ الإجراءات الفنية والطبية اللازمة. وقد أظهر الفحص المبدئي أن الوفاة نجمت عن الاختناق. وبناء عليه أمرت النيابة العامة بتسليم الجثامين إلى ذويهم، كما ندبت الدفاع المدني لإعداد تقرير فني للوقوف على أسباب نشوب الحريق.

كما طلبت النيابة العامة إجراء التحريات اللازمة حول الواقعة، وأمرت بالتحفظ على الشقة محل الواقعة إلى حين الانتهاء من التحقيق. وأكد رئيس النيابة أن تحقيقات النيابة العامة لا تزال جارية للوقوف على ظروف الحريق وملابساته وأسبابه، واتخاذ الإجراءات القانونية اللازمة في ضوء ما تسفر عنه التحقيقات والتقارير الفنية.

تنفيذا لأمر ولي العهد رئيس الوزراء..

وزير التنمية ورئيس الشرطة ووكيل الإسكان يتفقدون موقع حريق الرملي

فرق فنية تحقق في أسباب الحريق وفحص أجهزة الإنذار والكاميرات وأقوال الشهود

تنفيذًا لأمر صاحب السمو الملكي الأمير سلمان بن حمد آل خليفة، ولي العهد رئيس مجلس الوزراء، بالتحقيق في حادث الحريق المؤلم الذي وقع في إحدى الشقق السكنية بمنطقة الرملي، وأسفر عن وفاة أربعة أشخاص من أسرة واحدة، والوقوف على ظروف الحريق وملابساته وأسبابه واتخاذ الاجراءات اللازمة في ضوء ما يسفر عنه التحقيق في الحادث، وعلى أن تُعرض نتائج التحقيق على مجلس الوزراء في أسرع وقت ممكن.

قام أسامة بن صالح العلوي، وزير التنمية الاجتماعية، والفريق طارق بن حسن الحسن رئيس الشرطة، وفاطمة إبراهيم المناعي وكيل وزارة الإسكان والتخطيط العمراني، واللواء صالح راشد الدوسري مدير عام مديرية شرطة المحافظة الشمالية، والعميد ركن طيار علي محمد الكبيسي، مدير عام الإدارة العامة للدفاع المدني، وعدد من المسؤولين، بزيارة المبنى السكني في منطقة إسكان الرملي، الذي تعرض لحادث الحريق المؤسف، حيث اطلعوا على موقع الحادث، واستمعوا إلى شرح حول ملابساته والإجراءات التي تم اتخاذها من قبل الجهات المختصة، مؤكدين الحرص على سرعة استكمال أعمال التحقيق للوقوف على كل التفاصيل والأسباب التي أدت إلى وقوع الحريق.

كما تم الاطلاع على أوضاع الأسر القاطنة في المبنى، وتأكيد مواصلة التنسيق بين مختلف الجهات المعنية لتقديم أوجه الدعم والمساندة اللازمة للمتضررين من الحادث، واتخاذ ما يلزم من إجراءات بما يكفل سلامة القاطنين.

وأكد وزير التنمية الاجتماعية أن أمر صاحب السمو الملكي ولي العهد رئيس مجلس الوزراء يعكس ما يوليه سموه من اهتمام ومتابعة مستمرة لسلامة المواطنين، والحرص على الوقوف على أسباب الحادث وملابساته، واتخاذ الإجراءات اللازمة في ضوء نتائج التحقيق، بما يعزز من إجراءات الأمن والسلامة ويحفظ سلامة الجميع.

كما أعرب وزير التنمية الاجتماعية عن بالغ الحزن والأسى لهذا الحادث الأليم، متقدمًا بخالص التعازي وصادق المواساة إلى أسرة المتوفين وذويهم، سائلًا المولى عز وجل أن يتغمدهم بواسع رحمته ومغفرته، وأن يلهم أهلهم وذويهم الصبر والسلوان.

التأكد من تطبيق اشتراطات السلامة في المباني السكنية

الوقوف على احتياجات أسرة المتوفين ومتابعة أوجه الدعم والرعاية الاجتماعية

كما جرى الوقوف على احتياجات الأسرة ومتابعة أوجه الدعم والرعاية الاجتماعية اللازمة لها، بالتنسيق والتعاون بين الجهات المعنية، بما يسهم في التخفيف من آثار الحادث وتوفير ما يلزم من مساندة وفق الاختصاصات والإجراءات المعتمدة.

وأكد وزير التنمية الاجتماعية حرص الوزارة على متابعة أوضاع الأسرة وتقديم أوجه الدعم الاجتماعي المناسب لها، بالتنسيق مع الجهات ذات العلاقة، بما يعكس التكامل في التعامل مع الحالات الإنسانية وتلبية احتياجات المتضررين.

من جهته، أعرب الفريق طارق بن حسن الحسن رئيس الشرطة عن تقديره لاهتمام صاحب السمو الملكي ولي العهد رئيس مجلس الوزراء بالحادث وحرص سموه على سرعة الوقوف على مسبباته واتخاذ ما يلزم بشأنه، لافتًا إلى متابعة الفريق أول الشيخ راشد بن عبدالله آل خليفة وزير الداخلية للإجراءات الميدانية والجهود المبذولة للوقوف على أسباب الحريق، وتوفير أوجه الرعاية والدعم اللازم.

وأوضح أن جميع الفرق الفنية تعكف على تحليل الأحداث وتسلسلها والأسباب التي أدت إليها ونتائجها من خلال جمع الاستدلالات وفحص أجهزة الإنذار والكاميرات وأقوال الشهود ومراجعة الإجراءات المتخذة، بما يسهم في تعزيز سرعة وكفاءة التعامل مع مثل هذه الحوادث، لافتا إلى أهمية تعاون الجميع والالتزام بإرشادات ومتطلبات السلامة، وعدم العبث بأجهزة وأنظمة الإنذار وكشف الحريق والكاميرات الموجودة في المباني، لما لها من أهمية في الإنذار المبكر وحماية الأرواح والممتلكات مشدداً على أهمية التأكد من إعطاء المعلومات الدقيقة فيما يتعلق بصحة العناوين عند التبليغ عن الحوادث لأهمية ذلك في تحقيق سرعة الاستجابة.

وأشار رئيس الشرطة إلى دور التوعية بأهمية السلامة المنزلية، وعدم ترك المواد الخطرة في متناول الأطفال حماية لهم من أخطارها، ومتابعة الأحمال والتوصيلات الكهربائية والتأكد من سلامتها وخصوصاً في فصل الصيف مع ارتفاع درجات الحرارة، داعياً إلى مواصلة التفاعل مع المنصة الوطنية للحماية المدنية وما تحتويه من إرشادات في هذا المجال منوهاً بقدرات الدفاع المدني والفرق الفنية المختصة الأخرى وما تتمتع به من خبرات للوقوف على أسباب الحريق وملابساته، واتخاذ ما يلزم في ضوء ما تسفر عنه أعمال البحث الجارية.

من جانبها أعربت فاطمة إبراهيم المناعي وكيلة وزارة الإسكان والتخطيط العمراني عن خالص التعازي وصادق المواساة لأسرة المتوفين وذويهم، سائلةً المولى عز وجل أن يتغمدهم بواسع رحمته ومغفرته، وأن يلهم أهلهم وذويهم الصبر والسلوان.

وأكدت المناعي، خلال زيارة موقع الحادث، أنه تنفيذاً لتوجيهات صاحب السمو الملكي ولي العهد رئيس مجلس الوزراء فإن الوزارة تعمل على التأكد من تطبيق إجراءات واشتراطات السلامة والوقاية من الحرائق في المباني السكنية، لتجنب تكرار مثل هذه الحوادث المؤلمة، وتتابع أوضاع الأسرة المتضررة وقاطني العمارة السكنية، بالتنسيق مع الجهات المعنية، مشيرةً إلى أن الفرق المختصة بالوزارة باشرت منذ وقوع الحادث متابعة الموقع والوقوف على احتياجات الأسرة والسكان، واتخاذ الإجراءات اللازمة وفقاً للمستجدات.

وأضافت أن الوزارة تواصل متابعة سير تحقيقات النيابة العامة، والتنسيق المستمر مع الجهات ذات الصلة، مؤكدة أن سلامة قاطني المشاريع الإسكانية تمثل أولوية دائمة لدى الوزارة.

رئيس النواب يعزي عائلة العطيفي في مصابهم

تقدم السيد أحمد بن سلمان المسلم رئيس مجلس النواب بخالص التعازي وصادق المواساة إلى السيد حسن عبدالعال العطيفي وعائلته الكريمة، في وفاة حرمه وثلاثة من أبنائه إثر حادث الحريق المؤلم الذي وقع بالمبنى السكني.

وأكد أن هذا الحادث الجلل قد أصاب الشعب البحريني كافة بالحزن والأسى، شدد على تأثر وتضامن أبناء مملكة البحرين ووقوفهم مع عائلة العطيفي في هذا الظرف الأليم، انطلاقاً من قيم المجتمع البحريني الواحد المتماسك الذي عرف بالتكافل والتراحم في السراء والضراء.

وأشار إلى عمق التلاحم الوطني الذي يعيشه أبناء مملكة البحرين في ظل الرعاية الملكية السامية لحضرة صاحب الجلالة الملك حمد بن عيسى آل خليفة ملك البلاد المعظم، الذي لطالما أكد أن أبناء مملكة البحرين هم أسرة واحدة يتشاركون جميع الظروف والتحديات.

وأضاف أن مجلس النواب بجميع أعضائه يقف مع عائلة العطيفي في هذا المصاب، ويعرب عن خالص التعازي والمواساة، سائلين المولى عز وجل أن يتغمد المتوفين بواسع رحمته ورضوانه، وأن يسكنهم فسيح جناته، ويلهم أهلهم وذويهم الصبر والسلوان.

○ رئيس مجلس النواب.

رئيس الشورى يعزي عائلة العطيفي في مصابهم

أعرب علي بن صالح الصالح رئيس مجلس الشورى عن خالص التعازي وصادق المواساة للسيد حسن عبدالعال العطيفي وعائلته الكريمة، في وفاة حرمه وثلاثة من أبنائه، إثر حادث الحريق المؤسف الذي وقع في المبنى السكني، سائلاً المولى العلي القدير أن يتغمد المتوفين بواسع رحمته ورضوانه، ويسكنهم فسيح جناته، وأن يلهم أهلهم وذويهم جميل الصبر وحسن العزاء.

وأشاد رئيس مجلس الشورى بما جسَّده شعب مملكة البحرين من تضامن وتكاتف ومشاعر صادقة تجاه أسرة المتوفين، مؤكدًا أنَّ هذه المواقف الإنسانية النبيلة تعكس أصالة المجتمع البحريني وقيمه الراسخة في التراحم والتكافل والتلاحم الوطني، التي تتعمق في ظل العهد الزاهر لحضرة صاحب الجلالة الملك حمد بن عيسى آل خليفة ملك البلاد المعظم.

كما أشاد بأمر صاحب السمو الملكي الأمير سلمان بن حمد آل خليفة ولي العهد رئيس مجلس الوزراء بالتحقيق في حادث الحريق، والوقوف على ظروفه وملابساته وأسبابه، واتخاذ الإجراءات اللازمة في ضوء ما يسفر عنه التحقيق، مؤكدًا أن هذا التوجيه من سموّه الكريم يجسد الحرص على حفظ الأرواح وتعزيز إجراءات السلامة والوقاية، والتأكد من تطبيق الاشتراطات اللازمة في المباني السكنية، بما يسهم في تجنب تكرار مثل هذه الحوادث المؤلمة.

○ رئيس مجلس الشورى.

المجلس الأعلى للمرأة.. 25 عاما في قلب المشروع الإصلاحي

الاحتفال باليوبيل الفضي يعكس مسيرة وطنية رائدة في تمكين المرأة

يحتفل المجلس الأعلى للمرأة باليوبيل الفضي لإنشائه في 22 من شهر اغسطس 2001، في محطة وطنية بارزة لاستذكار مكتسبات المرأة البحرينية والإنجازات التي تحققت في ظل المسيرة التنموية الشاملة لحضرة صاحب الجلالة الملك حمد بن عيسى آل خليفة، الذي وضع الإنسان البحريني في قلب التنمية، وحرص على توفير البيئة التشريعية والمؤسسية التي مكّنت المرأة من أداء دورها الوطني بكفاءة واقتدار.

وتأتي هذه المناسبة بالتزامن مع الاحتفاء بإعلان عام 2026 «عام عيسى الكبير»، تخليدًا لذكرى باني الدولة الحديثة الشيخ عيسى بن علي آل خليفة، في تأكيد لاستمرارية النهج الوطني في بناء المؤسسات وتطويرها، وتجسيدًا للامتداد التاريخي لمسيرة الدولة البحرينية الحديثة التي واصلت تقدمها وازدهارها في ظل القيادة الحكيمة لجلالة الملك المعظم، وكذلك في اطار الاستعداد للاحتفاء بيوم المرأة البحرينية 2026، الذي يقام برعاية ملكية سامية من لدن حضرة صاحب الجلالة الملك حمد بن عيسى آل خليفة عاهل البلاد المعظم، تحت شعار «خمسة وعشرون عامًا في قلب المشروع الإصلاحي».

ان احتفاء المجلس الاعلى للمرأة بهذه المناسبات الوطنية يأتي في اطار التقدير الملكي السامي للنقلة النوعية لمسيرة تقدم المرأة البحرينية التي بدأت مع انطلاق المشروع الوطني الحضاري التنموي لقائدة النهضة حضرة صاحب الجلالة الملك المعظم والداعم الاول لتقدم المرأة، والدعم المشهود للحكومة الموقرة برئاسة صاحب السمو الملكي الأمير سلمان بن حمد آل خليفة ولي العهد رئيس مجلس الوزراء، والمتابعة الحثيثة من صاحبة السمو الملكي الأميرة سبيكة بنت إبراهيم آل خليفة، قرينة عاهل البلاد المعظم، رئيسة المجلس الأعلى للمرأة.

ربع قرن من الإنجازات في ظل المشروع الإصلاحي

وأكدت الأستاذة لولوة بنت صالح العوضي، الأمين العام للمجلس الأعلى للمرأة، أن الاحتفاء باليوبيل الفضي للمجلس يمثل محطة وطنية مهمة لاستذكار خمسة وعشرين عامًا من العمل والإنجاز في ظل المشروع الإصلاحي لحضرة صاحب الجلالة الملك حمد بن عيسى آل خليفة، مشيرة إلى أن ما وصلت إليه المرأة البحرينية اليوم هو ثمرة الرؤية الملكية الحكيمة التي جعلت من تمكين المرأة أحد المرتكزات الأساسية للتنمية الشاملة، مشيرة إلى أن تأسيس المجلس الأعلى للمرأة في تاريخ 22 أغسطس 2001، بموجب الأمر الأميري رقم (44) لسنة 2001، المعدل بموجب الأمر الأميري رقم (55) لسنة 2001 والأمر الأميري رقم (2) لسنة 2002 والأمر الملكي رقم (36) لسنة 2004، جاء ليرسخ رؤية جلالة الملك المعظم في تمكين المرأة وفتح آفاق أرحب لمشاركتها الواسعة في مختلف مسارات العمل الوطني والتنموي، مرورا بمفردات الاستراتيجية الوطنية للنهوض بالمرأة البحرينية التي تم اعتمادها من جلالة الملك المعظم عام 2005، التي ارتكزت في إعدادها على أسس راسخة تستمد شرعيتها من مجموعة من المنطلقات والثوابت الوطنية.

وأشارت الاستاذة العوضي إلى أن قيادة صاحبة السمو الملكي الأميرة سبيكة بنت إبراهيم آل خليفة شكّلت علامة فارقة في مسيرة المجلس، إذ قادت العمل المؤسسي برؤية استراتيجية متكاملة، وأرست منهجًا وطنيًا مستدامًا لتمكين المرأة، الأمر الذي أسهم في ترسيخ مكانة البحرين نموذجًا رائدًا إقليميًا ودوليًا في دعم المرأة وإدماج احتياجاتها في مسارات التنمية الوطنية.

ولفتت إلى أن المجلس نجح خلال خمسة وعشرين عامًا في ترسيخ ثقافة تكافؤ الفرص، وتحويل مفهوم تمكين المرأة إلى سياسات وبرامج وطنية انعكست نتائجها

○ لولوة العوضي.

على مختلف مؤشرات التنمية، لتصبح المرأة البحرينية اليوم شريكًا فاعلًا في بناء الوطن وصناعة مستقبله، كما تجلى أثر المجلس في بناء منظومة عمل متكاملة فتحت أمام المرأة البحرينية آفاقًا أوسع للمشاركة والإسهام، ورسخت حضورها في الحياة العامة، وعززت قدرتها على تحويل طموحاتها إلى إنجازات ملموسة تخدم الوطن وترفد مسيرته التنموية.

وأضافت أن المجلس حرص على أن تكون برامجه ومبادراته مرتبطة باحتياجات الواقع ومتطلبات المستقبل، من خلال دعم مسارات التأهيل وبناء القدرات، وتوسيع فرص المشاركة النوعية، وتعزيز حضور المرأة في القطاعات ذات الأولوية، بما يعكس تطور دورها كشريك فاعل في مسيرة التحديث والتنمية، معربة عن تطلعها إلى مرحلة جديدة من الإنجازات، يواصل خلالها المجلس الأعلى للمرأة دوره الوطني في تعزيز مكتسبات المرأة البحرينية وترسيخ مكانتها كشريك رئيسي في مسيرة التنمية والازدهار.

خمسة وعشرون عاما من البناء المؤسسي

ومنذ تأسيس المجلس الأعلى للمرأة عام 2001، شكّل هذا الصرح الوطني إحدى الركائز الأساسية للمشروع الإصلاحي لجلالة الملك المعظم، وانطلق برؤية واضحة تهدف إلى تمكين المرأة البحرينية وتعزيز حضورها في مختلف مجالات الحياة، لتصبح شريكًا فاعلًا في التنمية وصناعة القرار، مستندًا إلى دعم القيادة الرشيدة وإيمانها الراسخ بأن تقدم المجتمع يبدأ بتمكين جميع أبنائه وبناته.

وعلى امتداد هذه المسيرة، بنى المجلس نهجًا مؤسسيًا يقوم على التخطيط والمتابعة وقياس الأثر، وأسهم في جعل قضايا المرأة أولوية حاضرة ضمن أجندة العمل الوطني، بما عزز استدامة المكتسبات وضمن انتقالها من مبادرات مرحلية إلى ممارسة ثابتة في مسار التنمية البحرينية.

المرأة البحرينية شريك في التنمية وصنع القرار

لعب المجلس دورًا محوريًا في تعزيز حضور المرأة في مواقع صنع القرار، حيث شهدت مملكة البحرين ارتفاعًا ملحوظًا في نسبة مشاركة المرأة في السلطتين التنفيذية والتشريعية، والسلكين القضائي والدبلوماسي، إلى جانب تزايد حضورها في القطاع الخاص، والمؤسسات المالية، وريادة الأعمال، والقطاعين الصحي والتعليمي، لتؤكد المرأة البحرينية قدرتها على المنافسة والإبداع في مختلف الميادين.

وفي المجال الاقتصادي، أطلق المجلس العديد من المبادرات التي دعمت المرأة العاملة وصاحبات الأعمال، وعززت مفهوم تكافؤ الفرص، ورفعت كفاءة الكوادر الوطنية النسائية، الأمر الذي انعكس إيجابًا على مؤشرات التنمية البشرية، ورسخ مكانة المملكة في التقارير الدولية المتعلقة بتمكين المرأة.

الأسرة البحرينية في صميم الاهتمام

وقد أولى المجلس الأعلى للمرأة اهتمامًا كبيرًا بالأسرة البحرينية باعتبارها اللبنة الأساسية للمجتمع، من خلال مبادرات التوازن بين الجنسين، وبرامج الاستقرار الأسري، والتوعية المجتمعية، والدراسات والبحوث المتخصصة، إلى جانب المبادرات التي عززت ثقافة الشراكة والمسؤولية المشتركة بين أفراد المجتمع.

نحو مستقبل أكثر إشراقا

ومع مرور خمسة وعشرين عامًا على تأسيس المجلس الأعلى للمرأة، تؤكد مملكة البحرين أنها ماضية بثقة نحو مستقبل أكثر إشراقًا، يقوم على الاستثمار في الإنسان، وترسيخ مبادئ العدالة وتكافؤ الفرص والتنمية المستدامة. ويظل المجلس الأعلى للمرأة أحد أبرز ثمار المشروع الإصلاحي لجلالة الملك المعظم، ومنارة وطنية أسهمت في صناعة قصة نجاح بحرينية ملهمة، عنوانها تمكين المرأة وتعزيز دورها في بناء الوطن. ويجسد هذا اليوبيل الفضي مرحلة جديدة من العمل الوطني، تؤكد استمرار الدعم الملكي اللامحدود للمرأة البحرينية، والحرص الدائم من صاحبة السمو الملكي الأميرة سبيكة بنت إبراهيم آل خليفة على تطوير مسيرة المجلس وتعزيز منجزاته، بما يواكب تطلعات المملكة نحو مستقبل أكثر ازدهارًا. وستبقى المرأة البحرينية، بما تمتلكه من كفاءة وعطاء وإخلاص، شريكًا رئيسيًا في مسيرة التنمية الشاملة، وسندًا قويًا لتحقيق رؤية البحرين وطموحاتها في العقود المقبلة.

بنك السلام
Al Salam Bank

دانات
لأول مرة في
البحرين

البنك الذي يمنحك حرية اختيار الجائزة
أنت صاحب القرار في توزيع جوائز المليون!
3 جوائز كبرى متبقية قيمة كل منهما
1,000,000 د.ب

بالإضافة إلى العديد من
الجوائز الشهرية والتي تتضمن:

10,000 د.ب
لـ 10 فائزين حصريًا
لحاملي حساب دانات بلس
1,000 د.ب لكل فائز

60,000 د.ب
لـ 6 فائزين
10,000 د.ب لكل فائز

والعديد من الجوائز النقدية الشهرية
وجوائز حصرية لفئة الشباب

القرار بيدك

20 YEARS عاماً
Written by You كتبت بأيديكم

استثمر اليوم عبر
تطبيق بنك السلام
App Store
Google Play

MOIC / PC 2026 - 31326 | تطبيق الشروط والأحكام
خاضع ومرخص كبنك تجزئة إسلامي من قبل مصرف البحرين المركزي

مستشار شؤون الإعلام بديوان ولي العهد يطلع على برامج مدينة الشباب

الحمادي: مخرجات مدينة الشباب تعكس ما يمتلكه الشباب البحريني من طاقات وقدرات وأفكار

بحضور روان بنت نجيب توفيقي وزيرة شؤون الشباب، قام السيد عيسى بن عبدالرحمن الحمادي مستشار شؤون الإعلام بديوان ولي العهد، بزيارة لمدينة شباب 2030، التي تنظمها وزارة شؤون الشباب بالتعاون مع الشريك الاستراتيجي صندوق العمل (تمكين)، حيث تعرّف على جانب من البرامج التدريبية والمبادرات التي تقدمها المدينة، وما أثمرته من مخرجات وتجارب شبابية نوعية تستهدف تمكين الشباب البحريني، وتنمية مهاراتهم وقدراتهم، وتعزيز جاهزيتهم للمستقبل.

وأكد مستشار شؤون الإعلام بديوان ولي العهد أن تفضل حضرة صاحب الجلالة الملك حمد بن عيسى آل خليفة ملك البلاد المعظم، بزيارة مدينة شباب 2030، يعكس ما يوليه جلالته من اهتمام ورعايةٍ بالشباب البحريني، وحرصه الدائم على دعم طموحاتهم وتنمية قدراتهم، وتمكينهم من مواصلة الإسهام الفاعل في مسيرة البناء والتنمية، باعتبارهم ركيزةً أساسية في حاضر الوطن ومستقبله.

كما أكد مستشار شؤون الإعلام بديوان ولي العهد أن توجيهات ودعم صاحب السمو الملكي الأمير سلمان بن حمد آل خليفة ولي العهد رئيس مجلس الوزراء، يسهم في تمكين الشباب وتنمية قدراتهم وتعزيز دورهم في مسيرة التنمية الشاملة.

وأكد الحمادي أن مدينة شباب 2030 تعكس الجهود التي يقودها سمو الشيخ ناصر بن حمد آل خليفة ممثل جلالة الملك للأعمال الإنسانية وشؤون الشباب رئيس المجلس الأعلى للشباب والرياضة، في تطوير القطاع الشبابي وفتح آفاق أوسع أمام الشباب للإبداع والتميز، إلى جانب ما يوليه سمو الشيخ خالد بن حمد آل خليفة النائب الأول لرئيس المجلس الأعلى للشباب والرياضة رئيس الهيئة العامة للرياضة رئيس اللجنة الأولمبية البحرينية، من اهتمام بدعم المبادرات والبرامج التي تسهم في صقل مواهب الشباب وتعزيز حضورهم وإسهامهم في مختلف المجالات.

كما نوه بالجهود التي تبذلها وزيرة شؤون الشباب والقائمين على المدنية وكافة الشركاء في إثراء تجربة المدينة، وتوفير مساحات نوعية أمام الشباب لاكتشاف قدراتهم وتطويرها، مؤكداً أن المخرجات التي اطلع عليها تجسد الأثر الحقيقي لهذه التجربة في إعداد جيل شاب أكثر جاهزية للمستقبل.

وخلال جولته في المدينة، تعرّف السيد عيسى بن عبدالرحمن الحمادي على ما تضمه من مراكز ومسارات تدريبية متخصصة في مجالات القيادة وريادة الأعمال، والإعلام والترفيه، والفنون والثقافة، والعلوم والتكنولوجيا، إلى جانب المدينة الرياضية، وما توفره من بيئة متكاملة تجمع بين المعرفة والتطبيق العملي، وتمنح الشباب فرصاً متنوعة لاكتشاف اهتماماتهم وتطوير مهاراتهم وخبراتهم.

كما اطلع على عدد من التجارب والمشروعات التي أنجزها المشاركون، واستمع إلى شرح حول أبرز المخرجات المتحققة من البرامج التدريبية، وما اكتسبه الشباب من معارف ومهارات عملية في مختلف المجالات، بما يعكس قدرة مدينة شباب 2030 على تحويل الفرص التدريبية إلى تجارب ومشروعات ومخرجات ملموسة.

وأشاد السيد عيسى بن عبدالرحمن الحمادي بما شاهده في المدينة من تنوع في البرامج والمسارات، وما عكسته المخرجات من مستوى متقدم في قدرات الشباب البحريني، مؤكداً أن ما تقدمه مدينة شباب 2030 يمثل نموذجاً متميزاً في الاستثمار في الطاقات الشبابية، وتهيئة الشباب بالمعرفة والخبرة والمهارات التي تمكنهم من مواصلة مسيرة العطاء والمساهمة في بناء مستقبل الوطن.

وقال: «ما شاهدناه في مدينة شباب 2030 يدعو إلى الفخر والاعتزاز، ليس فقط لما تضمه المدينة من تنوع كبير في البرامج والمسارات، وإنما لما لمسناه من مخرجات حقيقية تعكس ما يمتلكه الشباب البحريني من طاقات وقدرات وأفكار، والحضور الفاعل للشباب وشغفهم بالتعلم والتجربة والابتكار يؤكد أن توفير البيئة المناسبة والفرص النوعية لهم يفتح أمامهم آفاقاً واسعة، ويعزز قدرتهم على تحويل ما يتعلمونه إلى تجارب ومشروعات تسهم في صناعة مستقبلهم ومستقبل وطنهم».

بحث سبل تعزيز التعاون والتنسيق في عدة مجالات أمنية..

وزارتا الداخلية في البحرين والمملكة المتحدة تعقدان اجتماع فريق العمل الأمني المشترك

ترأس الفريق طارق بن حسن الحسن رئيس الشرطة، والسيد مارك تشالين نائب مدير الاستراتيجيات الدولية بوزارة الداخلية بالمملكة المتحدة، اجتماع فريق العمل الأمني المشترك بين وزارتي الداخلية في مملكة البحرين والمملكة المتحدة الصديقة، وذلك عبر تقنية الاتصال المرئي، بحضور اللواء محمد عبدالله الحرم مساعد رئيس الشرطة لشؤون العمليات والتدريب، وعدد من ممثلي الجهات الأمنية في البلدين.

وفي مستهل الاجتماع رحب رئيس الشرطة بالحضور، معرباً عن شكره للسيد مارك تشالين وأعضاء الفريقين على التعاون المستمر والسعي إلى تحقيق الأهداف المشتركة، مشيداً بعمق العلاقات التاريخية والاستراتيجية المتنامية بين مملكة البحرين والمملكة المتحدة، منوهاً بأهمية الاجتماع وما يمثله من مصلحة للبلدين والشعبين الصديقين.

واستعرض الاجتماع مستجدات الوضع الأمني، وبحث سبل تطوير التعاون والتنسيق وتبادل الخبرات والتجارب، إلى جانب بناء القدرات في مختلف جوانب العمل الشرطي، ومكافحة الإرهاب وتمويله، وتطوير البرامج الأكاديمية، وأمن الملاحة الجوية والبحرية، والجرائم الإلكترونية، وأمن الحدود والجمارك، والسجون المفتوحة والعقوبات البديلة، فضلاً عن عدد من الموضوعات الأمنية والتطورات على الساحة الإقليمية.

كما تناول الاجتماع مجالات التعاون المستقبلية لتطوير عمل الإدارات الأمنية، بما يتماشى مع استراتيجية وزارة الداخلية، ويسهم في الارتقاء بأداء مختلف الأجهزة والقطاعات بالوزارة.

وفي ختام الاجتماع أعرب رئيس الشرطة عن شكره وتقديره لوزارة الداخلية بالمملكة المتحدة وللفريق المعني في سفارتي البلدين، لما يبدونه من جهود تسهم في دعم التعاون الأمني بين البلدين الصديقين.

من جانبه، أكد مارك تشالين أهمية متابعة التعاون القائم والبناء على الجهود المبذولة وما تحقق من نتائج للعمل على تطويرها ودفعها إلى الأمام، بما يسهم في تحقيق التطلعات التي تم الاتفاق عليها لترجمتها على أرض الواقع، مكررا شكره في ختام الاجتماع إلى رئيس الشرطة وجميع الأطراف في الفريقين لما يبذلونه من جهود، متمنياً لهم التوفيق والنجاح.

الرئيس التنفيذي لهيئة السياحة تزور «قدها جونيور» وتشيد بأنشطته وبرامجه

أكدت سارة أحمد بوحجي الرئيس التنفيذي لهيئة البحرين للسياحة والمعارض أهمية المبادرات والبرامج النوعية الموجهة للناشئة في تنمية قدراتهم وصقل مهاراتهم، وتوفير تجارب عملية تسهم في بناء شخصياتهم وتعزيز قيم الانضباط والعمل الجماعي والاعتماد على النفس، مشيدة بما يقدمه معسكر «قدها جونيور» من تجربة متكاملة تجمع بين التدريب والتحدي وتنمية المهارات البدنية والذهنية.

جاء ذلك لدى زيارتها معسكر «قدها جونيور» التدريبي للناشئة، الذي يقام بتوجيه من سمو الفريق الركن الشيخ ناصر بن حمد آل خليفة مستشار الأمن الوطني قائد الحرس الملكي، في مركز البحرين العالمي للمعارض، حيث اطلعت بوحجي على البرامج والأنشطة والتدريبات التي يتضمنها المعسكر، وتابعت جانبًا من التدريبات والتحديات التي يخوضها المشاركون.

وأكدت بوحجي حرص هيئة البحرين للسياحة والمعارض على دعم وتشجيع الفعاليات والمبادرات النوعية التي تنسجم مع الأهداف الوطنية وتسهم في دعم مسارات التنمية في المملكة، مشيرة إلى أن استضافة مركز البحرين العالمي للمعارض معسكر «قدها جونيور» تأتي في هذا الإطار، بما يجسد التكامل بين إمكانات المركز ودور الهيئة في مساندة المبادرات ذات الأثر الإيجابي في المجتمع.

وأوضحت أن مركز البحرين العالمي للمعارض يواصل تعزيز دوره كوجهة متكاملة لاحتضان مختلف أنواع الفعاليات، مستفيدًا من بنيته التحتية المتطورة ومرافقه ومساحاته متعددة الاستخدامات، التي تتيح استضافة المعارض والمؤتمرات وفعاليات الأعمال، إلى جانب الفعاليات والمبادرات الوطنية والمجتمعية، بما يعكس مرونة مرافق المركز وقدرتها على تلبية المتطلبات المختلفة لكل فعالية.

وزارة العمل تطور خدمة «طلب الباحث عن عمل تأجيل موعد المقابلة الوظيفية»

في إطار الجهود الحكومية الرامية إلى تطوير جودة الخدمات وإعادة هندستها طوّرت وزارة العمل خدمة «طلب الباحث عن عمل تأجيل موعد المقابلة الوظيفية» كخدمة رقمية جديدة تُمكن الباحث عن عمل من تقديم طلب تأجيل مسبق قبل موعد المقابلة المحددة، ويُدرس الطلب وفق الضوابط المعتمدة.

وبموجب الخدمة المطوّرة فقد تم تحسين واجهة المستخدم وتبسيط الإجراءات والتحول الإلكتروني للخدمات بنسبة 100%، حيث كان الوضع سابقاً يتطلب تواصل الباحث عن عمل عبر الهاتف أو البريد الإلكتروني أو النظام الوطني «تواصل» لتقديم مبررات التأجيل، في حين أصبح بإمكان المستفيد بعد التطوير الدخول المباشر إلى المنصة الوطنية للتوظيف وتقديم مبررات سبب التأجيل إلكترونياً قبل موعد المقابلة بيوم واحد، إلى جانب توحيد معلومات الخدمات المنشورة في جميع القنوات.

وفي هذا السياق أكد سمو الشيخ خليفة بن سلمان بن محمد آل خليفة وكيل وزارة العمل أن هذه الخدمة تأتي في إطار مواصلة تبني وزارة العمل حلولاً رقمية مبتكرة تعزز تجربة المستفيدين، وتسهم في رفع كفاءة الخدمة، وسرعة إنجازها، مضيفاً أن هذا التطوير يعكس حرص وزارة العمل على مواصلة تطوير خدماتها وتحسين جودة الإجراءات والخدمات المقدمة للمستفيدين، ويعزز فاعلية منظومة العمل.

○ سمو الشيخ خليفة بن سلمان.

الملافظ سعد

بقلم:
عبير محمد دهام.

هل يدرك المسؤول أن الموظف، مهما كانت درجته الوظيفية، إنسان كامل الكرامة، له مساحة من الاحترام لا يجوز تجاوزها، وأن صلاحيات الإدارة لا تمنح أحداً حق الانتقاص منه أو إهانته أو كسر معناه الإنساني؟

وهل يدرك الموظف، في المقابل، أن كلمته وطريقة حضوره وأسلوبه في الحديث مع من حوله ليست تفاصيل عابرة؛ فهي جزء من صورته المهنية، وأن الكفاءة وحدها لا تكفي إن لم يسندها سلوك يحفظ للآخرين قدرهم؟

هنا تبدأ حكاية «الملافظ سعد»

فالكلمة في بيئة العمل لا تنتهي بانتهاء الجملة؛ هي أثر يبقى. قد تصدر في لحظة انفعال، أو تحت مسمى الحزم، أو في سياق مزاح ثقيل لا يضحك له إلا صاحبه، وقد تترك في النفس ما لا تمحوه الأيام بسهولة. بعض العبارات لا تُنسى، لا لأنها طويلة أو بليغة، وإنما لأنها أصابت مكاناً موجعاً في الإنسان.

وأذكر أن مسؤولاً استهل لقاءه الأول بفريق لم يتعرّف إلى أفراده بعد بقوله «اللي في رأسه حب ما انطحن، أنا باطحنه» وربما ظنها عبارة تفرض الهيبة، أو بطولة إدارية من النوع الذي يضحك له الجميع حفاظاً على مستقبلهم الوظيفي، لكنها اختصرت منذ اللحظة الأولى شكل العلاقة التي تنتظر الفريق.

فالموظف لم يدخل الاجتماع وفي رأسه حب يحتاج إلى طاحونة؛ دخل وفي رأسه خبرة وفكرة وكرامة ورغبة في أن يكون له أثر. وعندما تكون رسالة البداية هي «الطحن»، لا يعود همه كيف يضيف إلى العمل، وإنما كيف يخرج من الموقف بأقل الخسائر، وكيف يتجنب أن يكون هو الهدف التالي. عندها يتعلم سريعاً أن الصمت أكثر أماناً، وأن الموافقة أسهل من النقاش، وأن بعض الأفكار من الأفضل أن تبقى في الرأس حتى لا تدخل هي الأخرى إلى الطاحونة.

وهنا لا يخسر الموظف وحده؛ تخسر المؤسسة أيضاً. فالمسؤول الذي يصنع حوله دائرة من الخوف قد يظن أن الجميع مقتنع به، بينما الحقيقة أن بعضهم توقف عن الكلام. ومع الوقت تقل الملاحظات الصادقة، وتتراجع المبادرات، وتتحول الاجتماعات من مساحة للنقاش إلى مساحة لمعرفة ما يريده المسؤول والموافقة عليه. والأسوأ أن الأخطاء قد تكبر، لا لأن أحداً لم يرها، وإنما لأن من رآها تعلّم أن السلامة في الصمت.

وقد ينهي المسؤول الموقف ويمضي في يومه وكأن شيئاً لم يحدث، بينما تبقى كلمته عالقة في ذهن الموظف، ترافقه إلى مكتبه وربما إلى بيته، وتفسد يومه، وقد ينعكس ضغطها على أسرته من حيث لا يشعر. وهنا يحق لنا أن نسأل: هل كان يمكن إيصال الملاحظة من دون إهانة؟ وهل يتطلب تصحيح الخطأ أن يُكسر صاحبه؟

المشكلة في بيئة العمل ليست دائماً في اختلاف الرأي، بقدر ما هي في طريقة التعبير عنه. فالفكرة يمكن مناقشتها، والخطأ يمكن تصحيحه، والتقصير يمكن معالجته، أما الأسلوب الجارح فيصنع مسافة بين الناس لا تُرمم بسهولة.

وهنا تتضح حكمة المثل «الملافظ سعد» فاللفظ لا يكشف فصاحة صاحبه فقط؛ يكشف وعيه واحترامه للإنسان. وقد يحمل المرء أعلى المناصب، ثم تأتي كلمة واحدة لتعرّف الناس به أكثر من سيرته الذاتية كلها.

وتتضاعف مسؤولية الكلمة حين تصدر ممن يملك القرار والتقييم والتوجيه. وكلما ارتفع المنصب، ضاقت مساحة العذر؛ لأن كلمة صاحب القرار تصل محمّلة بسلطته. فالقوة الحقيقية تُقاس بقدرة المسؤول على تصحيح الخطأ من دون أن يكسر الإنسان، لا بارتفاع صوته أو إحراجه أمام زملائه.

والمسؤول الواعي يعرف أن الاحترام لا يتعارض مع الحزم، وأن الانضباط لا يحتاج إلى قسوة، وأن الهيبة التي تُبنى على الخوف لا تعيش أطول من المنصب.

وفي المقابل، لا تُعفي هذه الحقيقة الموظف من مسؤوليته. فأسلوبه مع زملائه ومرؤوسيه، واحترامه للمراجعين، وطريقته في الاختلاف والرد، كلها تعكس نضجه المهني. فالاحترام لا يسير في اتجاه واحد، ولا يرتبط بدرجة وظيفية؛ هو ثقافة متبادلة تحفظ للعمل توازنه وللناس كرامتهم.

في النهاية، قد ينسى الناس تفاصيل الاجتماعات والقرارات، لكنهم نادراً ما ينسون كيف جرى الحديث معهم، ومن حفظ كرامتهم، ومن حاول أن يطحن ما في رؤوسهم قبل أن يمنحهم فرصة للكلام.

فالمناصب تتغير، والدرجات الوظيفية لا تدوم، ولا يبقى للمسؤول ولا للموظف إلا سمعته وخلقه والكلمة التي قالها حين كان قادراً على أن يجبر خاطراً أو يكسره.

فالناس تنسى المسمى، لكنها لا تنسى الأسلوب.

ولهذا كان أجدادنا محقين حين قالوا: الملافظ سعد.

★ مهتمة بالحوكمة وتطوير الأداء المؤسسي.

جمعية الإداريين البحرينية تزور مدينة الشباب وتشيد بجهود وزارة شؤون الشباب والرياضة

قامت جمعية الإداريين البحرينية بزيارة مدينة الشباب، وذلك في إطار حرص الجمعية على تعزيز التواصل مع المؤسسات الوطنية والجهات المعنية بالشباب، والاطلاع على المبادرات والبرامج النوعية التي تسهم في تطوير قدرات الشباب البحريني وصقل مهاراتهم.

وخلال الزيارة اطلع وفد الجمعية على البرامج والأنشطة التي تقدمها مدينة الشباب، وما توفره من بيئة تعليمية وتدريبية محفزة، تتيح للشباب فرصة اكتشاف مواهبهم وتنمية مهاراتهم في مجالات متعددة، إلى جانب تعزيز قدراتهم الإبداعية والقيادية.

وأشادت الدكتورة لولوة المطلق رئيسة جمعية الإداريين البحرينية بالجهود الكبيرة والمتميزة التي تبذلها وزارة شؤون الشباب والرياضة في دعم الشباب وتهيئة البيئة المناسبة لتطوير قدراتهم واستثمار طاقاتهم، مؤكدة أن ما تقدمه مدينة الشباب يمثل نموذجًا مهمًا للاستثمار في الإنسان، لما لهذه المبادرات من أثر كبير في بناء جيل واعٍ، ومتمكن، وقادر على المساهمة بفاعلية في مسيرة التنمية الوطنية.

كما نوهت الدكتورة لولوة بما تتميز به مدينة الشباب من تنوع في البرامج والأنشطة، وما توفره من فرص عملية وتدريبية تسهم في اكتشاف المواهب الشابة وتطوير مهاراتهم، مشيرةً إلى أن مثل هذه المبادرات تعكس الاهتمام الذي توليه مملكة البحرين للشباب باعتبارهم ركيزة أساسية في حاضر المملكة ومستقبلها.

وأكدت أن جمعية الإداريين البحرينية تؤمن بأهمية تعزيز الشراكة والتعاون مع مختلف المؤسسات الوطنية، وتبادل الخبرات والتجارب، بما يسهم في دعم الشباب وتنمية مهاراتهم القيادية والإدارية، وفتح المزيد من المساحات أمامهم للمشاركة والإبداع والابتكار.

وفي ختام الزيارة تقدمت جمعية الإداريين البحرينية بخالص الشكر والتقدير إلى وزارة شؤون الشباب والرياضة على إتاحة هذه الفرصة، وعلى حفاوة الاستقبال والتنظيم، مثمنةً الجهود المبذولة في إنجاح برامج مدينة الشباب، متطلعةً إلى مزيد من التعاون المشترك والمبادرات التي تخدم الشباب البحريني وتعزز دورهم في المجتمع.

رؤساء مآتم: تطوير إجراءات التولي على المآتم يعزز الشفافية ويسهم في تنظيم دورها وحفظ مكانتها

أشاد رؤساء مآتم بإعلان مجلس شؤون الأوقاف الإسلامية أن الإدارة العامة للشؤون الجعفرية تعمل على تطوير وتوحيد إجراءات التولي على المآتم والأوقاف، في ضوء ما ورد من شكاوى وملاحظات بشأن إجراءات اختيار القائمين على بعض المآتم، وما أثير حول سلامة تلك الإجراءات ومدى وضوحها ونزاهتها، وذلك بما يسهم في تعزيز مبادئ الحوكمة والشفافية ويضمن وضوح الإجراءات وسلامة تطبيقها.

ونوه حسين سلمان العويناتي، رئيس مأتم أبو الفضل العباس في منطقة سند، بهذا الاجراء، مؤكداً أن توحيد الإجراءات وفق أسس واضحة ومنظمة يسهم في تعزيز الحوكمة والشفافية، ويحفظ للأوقاف والمآتم مكانتها ودورها في خدمة المجتمع.

وقال: إن ما تضمنه القرار من تأكيد مراعاة وثيقة الوقف وشرط الواقف في المقام الأول، وفي حال عدم تحديد المتولي اختيار من تتوافر فيه شروط الكفاءة والأهلية والنزاهة، يمثل نهجاً سليماً يحقق وضوح الإجراءات ويعزز الثقة في آليات إدارة الأوقاف والمآتم، بما يضمن استمرارية رسالتها الدينية والاجتماعية.

وأضاف أن تطوير الإجراءات وتوحيدها من شأنه أن يسهم في معالجة أي تباين في أساليب اختيار القائمين على المآتم، ويوفر إطاراً واضحاً يضمن سلامة التطبيق، مؤكداً أهمية التعاون مع الجهات المعنية والالتزام بالأنظمة والقرارات المنظمة لشؤون الأوقاف، بما يخدم المصلحة العامة ويحافظ على استقرار المآتم واستمرارية دورها.

وثمن جهود مجلس شؤون الأوقاف الإسلامية والإدارة العامة للشؤون الجعفرية في تطوير منظومة العمل الوقفي، مشيراً إلى أن تعزيز مبادئ الشفافية والحوكمة لا يتعارض مع خصوصية المآتم ومكانتها، بل يسهم في صون هذه المؤسسات وتعزيز قدرتها على مواصلة دورها الديني والاجتماعي وخدمة الأهالي.

وأكد أن المآتم تمثل جزءاً أصيلاً من النسيج المجتمعي في مملكة البحرين، وأن المحافظة على دورها ومكانتها تتطلب تكامل المسؤولية بين القائمين عليها والجهات الرسمية والمجتمع، والاحتكام إلى الأطر القانونية والتنظيمية بما يعزز الثقة ويحفظ الوحدة والتماسك المجتمعي.

وأعرب العويناتي عن دعمه لكل خطوة من شأنها تطوير العمل الوقفي وتنظيمه، مؤكداً أن وضوح الإجراءات وعدالتها وشفافيتها تمثل أساساً مهماً لاستدامة العمل في المآتم والأوقاف، وتعزيز رسالتها في خدمة المجتمع البحريني.

بدوره أعرب نادر البردستاني عضو الهيئة العامة للمواكب الحسينية عن اشادته بقرار ادارة الاوقاف الجعفرية في تطوير وتوحيد اجراءات التولي على المآتم والاوقاف بما يعزز الحوكمة والشفافية، منوها الى أهمية الدور الذي تضطلع به العوائل والاهالي في التعاون مع الاوقاف في هذا الامر بما يعزز من دور المآتم الحسينية باعتبارها مؤسسات دينية وثقافية وتلعب دورا مهما في التوعية وتعزيز الترابط المجتمعي وترسيخ القيم الاخلاقية.

واكد دعمه المستمر لمثل هذه القرارات التي تصب في صالح المواطنين والأهالي، فالمآتم هي مكان للعبادة والاعمال الصالحة وتمتلئ بذكر الله وقراءة القران الكريم.

من جهته قال خالد محمد صنقور رئيس مأتم الرسول الأعظم «صلى الله عليه وسلم» بالمنامة: ان ما أعلنه مجلس شؤون الأوقاف الإسلامية بشأن توجه الإدارة العامة للشؤون الجعفرية إلى تطوير وتوحيد إجراءات التولي على المآتم والأوقاف، هي خطوة تحمد للإدارة، لما يمكن أن تحققه من وضوح في الإجراءات وتعزيز للحوكمة والثقة في إدارة الأوقاف.

وأضاف ان ما يمنح هذا التنظيم قيمته أنه جاء مقرونا بمراعاة وثيقة الوقف وشرط الواقف في المقام الأول، فهذا هو الأصل في باب الوقف، وما عداه إنما يأتي عند عدم تحديد المتولي، وفق ما نص عليه القرار رقم (10) لسنة 2021، وبشروط ومعايير معتمدة ومعلنة تقوم على الكفاءة والأهلية والنزاهة، وبما ينسجم مع الضوابط الفقهية والشرعية. والتزام هذا

○ حسين سلمان.

○ سيد العلوي.

○ محمد العالي.

الترتيب هو ما يمنح الإجراءات المطورة قوتها وقبولها لدى أهل الوقف والمجتمع معا.

وأشار الى ان ما يزيد هذه الإجراءات رسوخا أن يستفاد في تطويرها وتطبيقها من خبرة وتجربة القائمين على المآتم وأهل الاختصاص، بما يثري العمل ويحفظ للمآتم خصوصية رسالتها ومكانتها في المجتمع.

كما اشاد محمد العالي رئيس مأتم الزينبية بتطوير وتوحيد إجراءات التولي على المآتم، بما يسهم في تنظيم العمل الوقفي، ويحفظ للمآتم دورها ومكانتها، ويعزز وضوح الإجراءات وسلامة تطبيقها، رافعا أسمى آيات الشكر والتقدير الى مقام حضرة صاحب الجلالة الملك المعظم، للرعاية الملكية والاهتمام المستمر للمآتم الحسينية للقيام في دورها وخاصة في مواسم عاشوراء والمناسبات الدينية الاخرى. الأمر الذي يجسد النهج الانساني والحضاري الذي ارساه جلالة الملك المعظم في تعزيز قيم التآخي والتكافل الاجتماعي.

وقال سيد غالب العلوي رئيس مأتم القصاب: ان توحيد إجراءات التولي على المآتم والأوقاف من شأنه تعزيز الشفافية ويضمن وضوح الإجراءات وسلامة تطبيقها. حيث ان إدارات المآتم والهيئات المنظمة، شريك أساسي في حفظ النظام العام ومنظومة الشراكة المجتمعية.

واكد العلوي ان منع تسييس المآتم والشعائر مسؤولية جماعية، والحفاظ على دورها ومكانتها الدينية يجب أن يكون لمصلحة الجميع. وذلك من خلال منع أي محاولات لاستغلال المآتم والمناسبات الدينية لخدمة أهداف لا علاقة لها بدور المآتم، مشيدا بالدور المسؤول الذي تقوم به المآتم في المحافظة

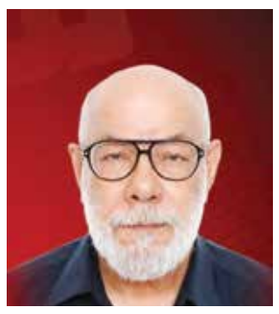

○ فؤاد الحاجي.

○ السيد علي درويش.

على الطابع الديني للمناسبات الدينية ومنها عاشوراء.

من جهته رحب علي درويش رئيس مأتم خدارسون بالإجراءات التنظيمية في توحيد إجراءات التولي على المآتم، منوها بحرص مجلس شؤون الأوقاف الإسلامية على ممارسة الحرية الدينية للجميع والمضي قدما في تنظيم الشعائر الدينية وتهيئة السبل الكفيلة بتحقيق الراحة والطمأنينة.

واضاف أن الولاء الوطني والالتزام بالإجراءات التنظيمية يمثلان إطاراً جامعاً لجميع المواطنين على اختلاف انتماءاتهم، مشيرا ان توحيد إجراءات التولي على المآتم هو قرار صائب، حيث ان الالتزام بالقوانين والأنظمة والتعليمات المنظمة هو واجب شرعي وهو يضمن سلامة رواد المآتم.

وأشاد فؤاد أحمد الحاجي، عضو مجلس الشورى، بالخطوة المتخذة من قبل مجلس شؤون الأوقاف الإسلامية لتطوير وتوحيد إجراءات التولّي على المآتم والأوقاف التابعة لإدارة الأوقاف الجعفرية، مؤكدًا أن توحيد الإجراءات يمثل توجهًا مؤسسيًا مهمًا يعزز مبادئ الحوكمة والشفافية، ويوحّد الممارسات بما يضمن وضوح الإجراءات وسلامة تطبيقها.

وأشار الحاجي إلى أن وجود إطار تنظيمي واضح يستند إلى القرار رقم (10) لسنة 2021 بشأن قواعد وإجراءات تعيين المتولّي على الوقف، من شأنه أن يعزز الثقة في إجراءات التعيين، ويضمن التعامل مع مختلف الحالات وفق مرجعية محددة ومعايير واضحة، بعيدًا عن تفاوت الممارسات أو اختلاف أساليب الاختيار من حالة إلى أخرى.

وأوضح الحاجي أن من أبرز الجوانب الإيجابية في الإجراءات المشار إليها إعطاء الأولوية لوثيقة الوقف وشرط الواقف، إلى جانب اعتماد معايير الكفاءة والأهلية والنزاهة في اختيار المتولّي، بما يضمن أن تكون إدارة الوقف قائمة على أسس تحفظ مصلحته وتصون أصوله وتحقق الغاية التي أنشئ من أجلها، بعيدًا عن أي اعتبارات أخرى.

وبيّن الحاجي أن تنظيم إجراءات التولّي يؤسس لنهج أكثر استقرارًا واتساقًا في إدارة الأوقاف، ويعزز وضوح المسؤوليات والصلاحيات، بما يدعم سلامة إدارة هذه الأوقاف ويحفظ حقوق الجهات الموقوف عليها، لافتًا إلى أن وضوح الإجراءات وتوحيدها يشكلان عنصرين أساسيين في ترسيخ الثقة، وضمان العدالة في التطبيق، وتعزيز كفاءة إدارة الأوقاف، بما يتوافق مع أحكام القرار والضوابط الشرعية ذات الصلة.

البحرين تستضيف اجتماع هيئة جائزة مجلس التعاون في مجال الإسكان

في إطار رئاسة مملكة البحرين للدورة السادسة والأربعين للمجلس الأعلى لمجلس التعاون لدول الخليج العربية انطلقت أعمال اجتماع هيئة تحكيم المشاريع المشاركة في الدورة السابعة لجائزة مجلس التعاون في مجال الإسكان، وذلك بمقر وزارة الإسكان والتخطيط العمراني، بمشاركة وفود الدول الأعضاء والأمانة العامة لمجلس التعاون لدول الخليج العربية.

وناقشت اللجنة خلال الاجتماع المشاريع المقدمة من دول مجلس التعاون لدول الخليج العربية المشاركة في الدورة السابعة لجائزة مجلس التعاون في مجال الإسكان لعام 2026، التي تأتي بعنوان «مشروع إسكاني متكامل الخدمات.. يعزز جودة الحياة»، وذلك في إطار مراحل التقييم المعتمدة للجائزة.

كما جرى تقييم المشاريع المشاركة وفق المعايير المتبعة والآلية المطبقة في نظام الجائزة، بما يكفل اتباع منهجية موحدة في عملية التقييم، وتحقيق الأهداف المنشودة من الجائزة في إبراز المشاريع الإسكانية المتميزة والتجارب الخليجية الرائدة في مجال الإسكان.

مجلس أمناء مراكز الرعاية الصحية الأولية يستعرض الخطة الاستراتيجية للتطوير

عقد مجلس أمناء مراكز الرعاية الصحية الأولية اجتماعه الدوري الرابع لعام 2026، برئاسة الدكتور عبدالوهاب محمد عبدالوهاب رئيس مجلس الأمناء، وبحضور أعضاء المجلس، إلى جانب الدكتورة إجلال فيصل العلوي الرئيس التنفيذي لمراكز الرعاية الصحية الأولية.

وناقش المجلس خلال الاجتماع عددًا من الموضوعات المدرجة على جدول الأعمال، المتعلقة بسير العمل في مراكز الرعاية الصحية الأولية، واستعرض مستجدات العمل والجهود المبذولة لتعزيز كفاءة الأداء وتطوير منظومة الخدمات الصحية، بما يسهم في رفع جودة الرعاية الصحية المقدمة للمواطنين والمقيمين.

كما استعرض المجلس الخطة الاستراتيجية للمرحلة المقبلة، وما تتضمنه من مبادرات ومحاور تطويرية تهدف إلى تعزيز الأداء المؤسسي، ورفع كفاءة الخدمات واستدامتها، إلى جانب الاستفادة من التقنيات الحديثة في تطوير أساليب تقديم الرعاية الصحية، بما يتماشى مع أهداف مراكز الرعاية الصحية

الرأي الثالث

وزارة الأشغال.. عمل بصمت يستحق التقدير في العلن

محميد المحميد

malmahmeed7@gmail.com

لطالما انتقدنا الازدحام المروري وسوء تخطيط الشوارع، ولطالما كتبنا عن الزحمة عند الإشارات وفي ساعات الذروة.. وهذا حقنا كمواطنين ومقيمين نبحث عن طريق أسهل ويوم أيسر. ولكن الإنصاف يقتضي أن نقول اليوم: ثمة عمل دؤوب ومستمر ومشهود تقوم به وزارة الأشغال في مملكة البحرين، وعمل يستحق أن نقف عنده بالتحية لا بالنقد فقط.

استراتيجية عمل واضحة.. بنية تحتية تواكب النمو، حيث تعمل وزارة الأشغال وفق استراتيجية تقوم على 3 محاور رئيسية: الطرق، البناء والصيانة، والصرف الصحي.. هدفها ليس ترقيع اليوم، بل تخطيط الغد.

في مشاريع الطرق شهدنا خلال السنوات الأخيرة افتتاح جسور وتقاطعات حرة أسهمت فعلياً في تسهيل الحركة، وفك الاختناقات في مناطق كانت تعاني يومياً.. شوارع جديدة، توسعات، مسارات إضافية، وإنارة حديثة.. كلها مشاريع جاءت استجابة لزيادة عدد المركبات الذي أصبح تحدياً مستمراً، وزيادة السكان التي تفرض ضغطاً إضافياً على البنية التحتية.

أما في البناء، فالوزارة شريك أساسي في المشاريع الحكومية والإسكانية.. مدارس ومراكز صحية ومرافق عامة تنفذ بمعايير جودة أعلى وبسرعة أكبر.. وفي الصرف الصحي يستمر العمل في تطوير الشبكات ومحطات المعالجة لمواكبة التوسع العمراني، وحماية البيئة، وضمان استدامة الخدمة في كل محافظات المملكة.

والمحور الثالث هو الصيانة، وهو الأصعب لأنه عمل يومي لا ينتهي.. فرق تصليح، وإعادة سفلتة، وصيانة جسور، وتحديث إشارات.. عمل خلف الكواليس لا نراه إلا عندما يتوقف.

مع اقتراب العام الدراسي، سنشهد عودة الازدحام كما في كل سنة. المدارس والجامعات تعني ذروة جديدة على الطرق.. وهنا يجب أن نعترف: نعم هناك جسور وشوارع جديدة سهلت الحركة، ولكن تبقى بعض الملاحظات من السواق أنفسهم هي التي تتسبب في الازدحام.. الوقوف الخاطئ، وتغيير المسار المفاجئ، وعدم احترام الإشارة، واستخدام الهاتف أثناء القيادة، وغيرها كثير.. هذه سلوكيات تُلغي أثر أي جسر أو شارع جديد.. الحل إذن ليس هندسياً فقط، بل هو التعاون والثقافة المرورية.. شارع منظم وسائق منضبط يساوي انسيابية.

ثمة جنود لا نراهم ولا نسمعهم، ولكنهم يستحقون التحية الواجبة.. هم «جنود الأشغال».. المهندس الذي يتابع المشروع في عز الصيف والحر، وفي لحظة هطول الأمطار، وعند الحوادث.. وكذلك هو الفني الذي يصلح عطلاً في منتصف الليل، وعامل الصيانة الذي يبدأ يومه قبل الفجر.. قليلاً ما نشيد بهم بقدر ما ننتقدهم، رغم أنهم يواجهون معادلة صعبة.

شوارع البحرين اليوم ليس كالأمس. عدد المركبات تضاعف، والمناطق السكنية توسعت، والمطالب زادت.. ووزارة الأشغال تعمل بصمت.. تفتح جسراً فلا نلتفت، وتوسع شارعاً فنعتبره واجباً، وتصلح حفرة فلا نشكر.. ولكن عندما يتأخر مشروع واحد نكتب جميعاً.

الواقع يقول: إن البنية التحتية في البحرين أفضل من سنوات مضت، وهناك خطة ومشاريع قائمة ومستقبلية تتعامل مع تحديات النمو.. نعم نريد المزيد، ونريد سرعة أكبر، ونريد حلولاً ذكية للمرور، وهذا من حقنا.. ولكن من حقهم أيضاً أن نقول: شكراً.. شكراً لوزارة الأشغال على العمل الذي يتم بصمت، وعلى الجهود التي تحاول اللحاق بوتيرة التطور السكاني والعمراني.

المسؤولية مشتركة.. فالوزارة تبني الجسور والشوارع، ونحن علينا أن نبني السلوك.. ومع بداية العام الدراسي، لنكن شركاء في الحل: انطلق مبكراً، التزم بالمسار، واحترم الآخر.. عندها فقط سنرى أثر كل دينار وكل جهد تبذله وزارة الأشغال.

عبر عن اعتزاز بنك السلام بالرعاية الذهبية للمعسكر

أنور مراد يزور معسكر «قدها جونيور» التدريبي للناشئة ويشيد بأهدافه وبرامجه

زار أنور مراد نائب الرئيس التنفيذي للخدمات المصرفية ببنك السلام، الراعي الذهبي لمعسكر «قدها» التدريبي للناشئة، المقام بتوجيه من سمو الفريق الركن الشيخ ناصر بن حمد آل خليفة مستشار الأمن الوطني قائد الحرس الملكي، وبمتابعة من سمو العميد الركن الشيخ خالد بن حمد آل خليفة قائد العمليات الخاصة بالحرس الملكي، الذي ينفذ بالشراكة بين الحرس الملكي وشركة ستوديو ماستر، حيث زار المعسكر بمركز البحرين العالمي للمعارض واطّلع على مختلف البرامج والأنشطة التدريبية والتربوية المقدمة للمشاركين، وما يوفره المعسكر من بيئة متكاملة تسهم في تنمية قدراتهم وصقل شخصياتهم وتعزيز قيم الانضباط والمسؤولية والعمل الجماعي لديهم.

وقام مراد بجولة في مختلف أرجاء المعسكر والميادين التدريبية، تابع خلالها جانبًا من التدريبات والأنشطة التي يخوضها المشاركون، كما اطّلع على المرافق والتجهيزات المصاحبة للمعسكر، واستمع إلى شرح حول طبيعة البرامج المقدمة ودورها في غرس مجموعة من القيم والمهارات الحياتية لدى المشاركين، في أجواء تجمع بين التدريب والتعلم والتحدي.

وأعرب أنور مراد عن سعادته بزيارة المعسكر، مشيدًا بما شاهده من مستوى متميز في التنظيم والتنوع في البرامج والمحتوى التدريبي، وبالحماس والانضباط اللذين أظهرهما المشاركون.

وقال مراد: «نفخر في بنك السلام برعايتنا الذهبية لمعسكر قدها التدريبي للناشئة، انطلاقًا من إيماننا بأهمية الاستثمار في أبناء البحرين ودعم المبادرات التي تسهم في تنمية قدراتهم وبناء شخصياتهم وإكسابهم القيم والمهارات التي تعزز دورهم في خدمة وطنهم مستقبلاً».

وأضاف: «ما شاهدناه خلال الزيارة من حماس وتفاعل وانضباط لدى المشاركين، إلى جانب التنوع الكبير في البرامج والأنشطة، يعكس الأهداف النبيلة لهذه المبادرة والجهود الكبيرة المبذولة لإنجاحها. ويسعدنا في بنك السلام أن نكون شريكًا في دعم معسكر يترك أثرًا إيجابيًا ومستدامًا في نفوس الناشئة، ويمنحهم تجربة ثرية تسهم في إعداد جيل طموح وواعٍ ومسؤول».

وأكد مرّاد أن دعم بنك السلام معسكر «قدها» يأتي في إطار حرصه على تعزيز شراكته المجتمعية والمساهمة في المبادرات الوطنية الهادفة إلى تمكين الأجيال القادمة، مثمنًا جهود اللجنة المنظمة وكل القائمين على المعسكر في توفير تجربة تدريبية متكاملة للمشاركين.

كيف تغير الأزمات سلوك المستهلكين؟ 2-1

تحول هيكلي في قرارات الشراء وإعادة رسم خريطة الإنفاق

دراسات: المستهلكون يكتسبون «عادات جديدة» خلال 66 يوما.. والبعض يقع فريسة التسوق الاندفاعي

تقرير: محمد الساعي

تؤكد الدراسات الاقتصادية أن الأزمات التي يمر بها أي مجتمع، اقتصادية كانت أو صحية أو سياسية أو جيوسياسية أو بيئية، تسهم في إحداث تغيير قد يكون جذريا في سلوك الكثير من المستهلكين وأنماط استهلاكهم، حيث تدفع المستهلك إلى إعادة ترتيب أولوياته الشرائية وتفضيلاته وإعادة رسم خريطة الانفاق وفقاً للحاجة والقدرة المادية. ويتخذ التغيير عدة أبعاد مثل إعادة تصنيف النفقات إلى ضرورية وما يمكن الاستغناء عنه، وتأجيل شراء بعض السلع، والبحث عن البدائل الأرخص والعروض والخصومات. وقد تكون النتيجة عكسية؛ إذ يتجه البعض إلى ما يسمى الاستهلاك التعويضي كوسيلة للتخفيف من الضغوط النفسية.

فما هي الأزمات التي تؤثر على أنماط الاستهلاك؟ وما أبرز التغييرات التي تطرأ على سلوك المستهلكين؟ وهل يكون التأثير مؤقتا؟ أم أنه يتسمر حتى بعد انتهاء الأزمة؟

أنواع الأزمات

يمكن تصنيف الأزمات التي تؤثر على أنماط الاستهلاك إلى ثلاثة أنواع رئيسية هي: من حيث تأثيرها على المستهلك: أزمات تؤثر على الدخل، وأزمات ترفع كلفة المعيشة مثل التضخم والركود، وأزمات تؤثر على الثقة أو توافر السلع.

وبينت دراسة بعنوان (استجابة سلوك المستهلك للاضطرابات الجيوسياسية وسلاسل الإمداد)، نشرت في Journal of Retailing and Consumer Services عام 2021، أن المستهلكين يكتسبون «عادات جديدة» خلال الأزمة تستغرق في المتوسط 66 يومًا لتصبح سلوكًا دائمًا. كما تزيد مرونة المستهلك في الاستغناء عن العلامات التجارية المفضلة بنسبة 75% نتيجة نقص البضائع في المنافذ أو ارتفاع أسعارها، والتحول إلى علامات تجارية جديدة متاحة محليًا.

وإجمالا، من أبرز أنواع الأزمات المؤثرة في سلوك المستهلك:

– الأزمات الاقتصادية. وهي الأقوى والأسرع تأثيرا، وتشمل التضخم وارتفاع الأسعار والركود وفقدان الوظائف. فهذه الازمات تتسبب في انخفاض القدرة الشرائية وارتفاع أو تقلب الأسعار.

فمثلا لفتت دراسة بعنوان (التضخم يخلق مستهلكاً أكثر حساسية للسعر)، نشرتها مجلة Journal of Retailing عام 2023، إلى أن التضخم لا يعني فقط أن المستهلك يدفع أكثر، بل يؤدي إلى إعادة تشكيل طريقة اختياره للمنتج والمتجر والعلامة التجارية، حيث يستخدم المستهلكون استراتيجيات مختلفة للتكيف مع التضخم، فيما يعيد تجار التجزئة تعديل الأسعار والعروض والمنتجات وقنوات البيع استجابة لتغير سلوك المستهلك.

– الأزمات الصحية والجائحات التي تهدد الصحة العامة وتفرض قيودا احترازية تغير من سلوك المستهلكين، مثل التوجه المتزايد إلى التجارة الإلكترونية، أو الشراء الهلعي للمواد الغذائية والطبية، وزيادة الاهتمام بمنتجات الصحة والعناية الشخصية. كما أن العمل من المنزل الذي أفرزته جائحة كورونا مثلا خلق طلبا متزايدا على الأثاث المريح والقهوة واشتراكات الترفيه، فضلا عن التغير حتى في التفضيلات وأنماط التسوق.

فمثلا أكدت دراسة بعنوان «كورونا أعاد توزيع إنفاق الأسر»، أعدها برنامج الأمم المتحدة الإنمائي في البحرين عام 2020، أن الأزمة أدت إلى انخفاض واضح في نشاط التجزئة، مع إعادة هيكلة استهلاك الأسر، وزيادة الإنفاق على ما يمكن استهلاكه داخل المنزل، مثل الغذاء والأثاث والترفيه والاتصالات، مع تراجع الإنفاق على الأنشطة خارج المنزل مثل الفنادق والملابس والسفر. ورافق ذلك تحول المستهلكين من النقد إلى وسائل الدفع غير التلامسية والمدفوعات عبر الهاتف.

– الأزمات الجيوسياسية والصراعات وسلاسل الامداد، التي تتسبب في اضطراب سلاسل الإمداد العالمية ونقص المواد الخام، وارتفاع أسعار الطاقة والشحن، ما يدفع إلى التوجه إلى منتجات بديلة أو تخزين السلع، أو حتى المقاطعة لبعض العلامات التجارية بناءً على مواقف سياسية أو أخلاقية.

– الكوارث الطبيعية والتغير المناخي، فغالبا ما تقود إلى زيادة الوعي بالاستدامة، والتقليل من الهدر، مع ارتفاع الطلب على المنتجات الموفرة للطاقة وتخزين الطعام والماء والأدوية.

– الأزمات التكنولوجية والأمن السيبراني، مثل تسريب البيانات الشخصية، وانقطاع الخدمات الرقمية، أو هجمات الفدية على المؤسسات الكبرى، وهو ما يؤدي إلى تراجع الثقة في المنصات الرقمية، والعودة إلى وسائل الدفع التقليدية، والمفاضلة بين الشركات بناءً على معايير أمان البيانات والخصوصية. كما أن انتشار الذكاء الاصطناعي خلق مستهلكا جديدا أكثر قدرة على المقارنة والتحقق من الإعلانات.

– أزمات الغذاء ونقص السلع، ما يؤدي إلى الشراء بكميات أكبر وتخزين بعض المنتجات.

– أزمات الطاقة والوقود، مثل ارتفاع أسعار البنزين والكهرباء والغاز.

– أزمات العقارات والإسكان، مثل ارتفاع أسعار العقارات والإيجارات بشكل مبالغ، ما يؤثر ليس فقط على قرارات شراء العقارات، وإنما على الإنفاق العام.

– أزمات الديون وارتفاع أسعار الفائدة، ما يقلل الأموال المتاحة للاستهلاك ويدفع الأسر إلى إعادة ترتيب ميزانياتها.

ملامح التغيير

السؤال هنا، ما هي أبرز ملامح التغيير في سلوك المستهلكين بسبب الأزمات؟

في الواقع، يحدث التغيير من خلال عدة قنوات؛ أبرزها:

–1 تغير مفهوم «الضروري» و«الرفاهية» لدى المستهلك وإعادة تفعيل «هرم ماسلو»؛ فمثلا قد ينفق الفرد في الفترات العادية نسبة كبيرة من دخله على ما يسمى الاحتياجات العالية؛ مثل التقدير الاجتماعي والترفيه وتحقيق الذات. ولكن في الأزمات يكون التركيز على الأولويات الأساسية كالغذاء والدواء والسكن. ويتم الاستغناء أو تأجيل ما عدا ذلك.

–2 التحول من سلوك «الرغبة» إلى «الحاجة» عند اختيار المنتجات.

–3 البحث عن الأرخص؛ فالمستهلك في فترة الأزمات لا يركز على (ماذا أريد أن أشتري) بقدر (كم أستطيع أن أدفع)؛ إذ يصبح السعر عاملاً أكثر تأثيراً من السابق في قرار الشراء. ويبدأ المستهلك بالمقارنة بين المتاجر والمنصات، والبحث عن الخصومات والعروض التي تحقق أفضل توازن بين السعر والجودة والمنفعة.

وقد يشمل الأمر التخلي عن العلامات التجارية المعروفة، والاتجاه نحو المنتجات ذات الحجم العائلي أو الشراء بالجملة، وقد يتطلب الأمر مقارنات مطولة للأسعار، والانتقال من فكرة «الشراء الشامل من متجر واحد» إلى الشراء من عدة متاجر وفقا للسعر الأفضل.

–4 الإقبال على الخصومات والعروض التجارية كوسيلة للحفاظ على مستوى استهلاكي أقل وخاصة بالنسبة إلى السلع الاستهلاكية؛ ففي الأزمات لا يكون التعامل مع العروض مجرد مسألة توفير عابرة، بل يتحول إلى استراتيجية إدارة ميزانية تعتمدها الأسرة لحماية قدرتها الشرائية. ويشمل التغيير هنا تكييف المستهلك قوائم تسوقه الأسبوعية أو الشهرية بناءً على نشرات التخفيضات التي تعلنها المتاجر، وكذلك تأجيل الشراء انتظارًا لمواسم التخفيضات، وتزايد الاعتماد على التطبيقات وبرامج الولاء.

–5 الانتقال من العلامات التجارية المعروفة إلى بدائل أقل سعراً. لذلك يصف الاقتصاديون الأزمات بأنها اختبار حقيقي لولاء المستهلك للعلامة التجارية التي اعتاد عليها؛ حيث تدفع الأزمات وارتفاع تكاليف المعيشة المستهلك إلى إعادة تقييم ولائه للعلامات التجارية، وغالبا ما يضطر إلى التوجه إلى منتجات أقل شهرة طالما أنها تحقق مستوى مقبولاً من الجودة بسعر أقل.

–6 انتشار ظاهرة المنتجات الاقتصادية والعلامات التجارية الخاصة. فالبحث عن قيمة أكبر لكل مبلغ يدفعه المستهلك وقت الأزمات يزيد الطلب على المنتجات الاقتصادية والعلامات التجارية الخاصة بالمتاجر نفسها، حيث توفر بديلاً أقل كلفة من العلامات التجارية المعروفة مع الحفاظ على مستوى مقبول من الجودة مثل المواد الغذائية والمنظفات.

–7 كسر حاجز الخوف والتجربة مقارنة بالظروف الاعتيادية التي يتردد فيها المستهلك في تجربة سلع غير معروفة بالنسبة إليه.

–8 تراجع مفهوم «القيمة الاجتماعية» والخجل الاجتماعي للشراء وقت الأزمات؛ إذ يصبح الانفاق الذكي أكثر أهمية من التفاخر بالسلع الفاخرة والماركات.

–9 نمو هاجس المقارنة قبل الشراء، بحيث يتحول المستهلك من التسوق العفوي السريع إلى البحث والمقارنة التي تتزايد بتزايد الضغط على ميزانيته.

–10 تزايد الاعتماد على المراجعات والتقييمات للمستهلكين السابقين لتقليل مخاطر الشراء لسلع غير مجربة.

–11 إطالة مدة اتخاذ القرار؛ فقد يتطلب اتخاذ قرار بشراء سلعة معينة لحظات في الظروف الاعتيادية، ولكن في فترة الأزمات غالبا ما يكون هناك تأخير أياما أو أسابيع بهدف البحث والمفاضلة والمقارنة بين الخيارات والأسعار.

–12 تراجع الشراء العفوي مقابل تزايد التخطيط المسبق. وهذا ما يعني أن المستهلك لا يركز على (هل أريد هذا المنتج؟) بقدر ما يركز على (هل احتاج إليه فعلا؟). كما تدفع الأزمات إلى الاعتماد على التخطيط المسبق للشراء وتحديد ميزانية وإعداد قوائم بالمشتريات ومقارنة الأسعار وتحديد ما هو ضروري وما يمكن تأجيله.

وإن كانت الدراسات تثبت أن الشراء العاطفي أو السريع لا يختفي حتى في الأزمات، يظل المستهلك يبحث عن متنفس نفسي صغير وسط ضغوط الأزمة. ولكن هذا النوع من الشراء يتراجع بشكل ملحوظ، وقد يتخذ أشكالا أخرى مثل تحول السلوك الاندفاعي نحو العروض.

–13 مضاعفة مدة استهلاك المنتجات. وهو ما يشمل التوجه إلى إصلاح الأجهزة وصيانتها بدلاً من استبدالها بجديدة. والاستمرار في استخدام الأجهزة القديمة مثل الهواتف والملابس مددا أطول مما كان معتاداً قبل الأزمة.

كما تشجع الأزمات على توسع سوق المنتجات المستعملة والمجددة، وتدفع بعض المستهلكين إلى تعلم إصلاحات بسيطة بأنفسهم، أو البحث عن ورش وخدمات صيانة أقل كلفة.

–14 بروز قوائم الانتظار، وهذا يحدث نتيجة تغير الأولويات خلال الأزمات؛ مثل تأجيل شراء الأثاث أو وسائل الترفيه أو حتى الصيانة إلى تحسن الظروف.

التسوق الاندفاعي!

على الرغم من هذه التغيرات التي تطرأ على سلوك المستهلكين فترة الأزمات، التي يمكن تصنيف جلها بالإيجابية، فإن النتائج قد تكون عكسية لدى البعض أو في بعض الظروف بحيث يحدث ما يمكن اعتباره تسوقا اندفاعيا لا عقلانيا؛ بمعنى أنه في الوقت الذي قد تدفع الأزمة البعض إلى التقشف والادخار، فإنها قد تدفع آخرين إلى الشراء المفرط لعدة أسباب، منها:

– القلق من نقص السلع أو اختفائها في السوق.

– التوتر والقلق وعدم اليقين، ما يدفع البعض إلى الشعور بالأمان والسيطرة على الوضع عندما يشتري بكميات مبالغا فيها.

– الخوف من تقلبات الأسعار والشراء قبل ارتفاعها.

– الرغبة في التخزين وخاصة المواد الغذائية والمنتجات الصحية، بحيث يتحول التسوق من تلبية الحاجة إلى استعداد لأسوأ احتمال.

– الاستهلاك التعويضي لتخفيف الضغوط النفسية والتوتر، مثل الإنفاق على الترفيه والمطاعم وشراء الملابس.

الانصياع لفخ العروض والخصومات التي تتزايد فترة الأزمات والضغوط المالية.

وكل ذلك يؤكد أن الأزمات لا تصنع مستهلكاً مقتصداً وعقلانيا دائما، بل قد تصنع مستهلكاً متناقضاً في السلوك الإنفاقي، إذ يعمد إلى تقليل الإنفاق من جانب لكنه يبالغ في الجانب الآخر.

وهذا ما أكدته دراسة نشرتها مجلة Frontiers in Psychology بعنوان (الأزمة الصحية قد تؤدي إلى الاستهلاك غير العقلاني)، حيث وجد الباحثون علاقة إيجابية بين الإحساس بخطورة الأزمة والشعور بالندرة والحالة النفسية السلبية والسلوك الاستهلاكي غير العقلاني، بما في ذلك الإسراع في شراء وتخزين المستلزمات.

★★★

في الجزء الثاني من الموضوع نناقش تأثير الأزمات على السلوك التفاخري للمستهلكين، وأبرز اختلافات المستهلكين الخليجيين عن غيرهم في فترات الأزمات، إلى جانب بحث ما إذا كانت هذه التغيرات تبقى دائما أم تعود إلى سابق عهدها بعد انقضاء الأزمة.

خلال زيارة ميدانية شملت جلسة حوارية وجولة في سوق القيصرية.. كانو:

الحفاظ على هوية سوق المحرق وتطويره يعززان مكانته كوجهة تجارية وسياحية

سوق المحرق جزء أصيل من الإرث التجاري والاقتصادي للبحرين ونعمل مع الجهات المعنية على تعزيز حيويته وتنافسيته

أكد سعادة السيد نبيل خالد كانو، رئيس غرفة تجارة وصناعة البحرين، أن سوق المحرق يمثل أحد أبرز الأسواق التاريخية والتجارية في مملكة البحرين، ويجسد إرثًا اقتصاديًا عريقًا ارتبط بتاريخ المحرق ودورها في الحركة التجارية، مشددًا على أهمية المحافظة على هوية السوق وتطوير نشاطه التجاري والسياحي، ودعم أصحاب الأعمال والمؤسسات الصغيرة والمتوسطة العاملة فيه.

وأكد كانو أن الاهتمام بسوق المحرق وتطويره يأتي في سياق الأمر الملكي السامي لحضرة صاحب الجلالة الملك حمد بن عيسى آل خليفة، ملك البلاد المعظم، بتطوير مدينة المحرق بما يحفظ هويتها التاريخية والثقافية، وما يحظى به تنفيذ هذه التوجيهات من متابعة من صاحب السمو الملكي الأمير سلمان بن حمد آل خليفة، ولي العهد رئيس مجلس الوزراء.

جاء ذلك خلال زيارة ميدانية نظمها مجلس إدارة غرفة تجارة وصناعة البحرين إلى سوق المحرق، بمشاركة عدد من أعضاء مجلس الإدارة وجمع من التجار وأصحاب الأعمال، ضمن برنامج الزيارات الميدانية الذي تنفذه الغرفة لتعزيز التواصل المباشر مع مجتمع الأعمال والوقوف على احتياجات الأسواق.

واستهلت الزيارة بجلسة حوارية مفتوحة مع تجار سوق المحرق في مجلس رجل الأعمال فؤاد شويطر، جرى خلالها بحث أبرز التحديات والمقترحات المتعلقة بتطوير السوق وتنشيط الحركة التجارية وتعزيز جاذبيته للمتسوقين والزوار والسياح.

وأكد كانو أن التواصل المباشر مع التجار يمثل ركيزة أساسية في نهج مجلس الإدارة خلال دورته الحادية والثلاثين، مشيرًا إلى أن الغرفة حريصة على الاستماع إلى أصحاب الأعمال في مواقع نشاطهم، ونقل مرئياتهم واحتياجاتهم إلى الجهات المعنية، والعمل بالتنسيق معها على إيجاد الحلول المناسبة.

وأوضح أن المرئيات والمقترحات التي طرحها تجار سوق المحرق ستتم دراستها ومتابعتها مع الجهات المختصة، وصولًا إلى مبادرات وحلول عملية تسهم في دعم أصحاب الأعمال وتنشيط الحركة التجارية وتعزيز تنافسية السوق واستدامة الأنشطة القائمة فيه.

وقام رئيس وأعضاء مجلس إدارة الغرفة بجولة ميدانية شملت سوق القيصرية وعددًا من مرافق ومحال السوق، التقوا خلالها عددًا من التجار وأصحاب المحال، واستمعوا إلى ملاحظاتهم ومقترحاتهم بشأن تطوير السوق وتعزيز الحركة التجارية فيه.

وأشار كانو إلى أن سوق القيصرية، بما يحمله من قيمة تاريخية وتراثية، يمثل شاهدًا على المكانة التجارية العريقة للمحرق وارتباطها بالتجارة واللؤلؤ والأسواق التقليدية، مؤكدًا أن الحفاظ على هذه الهوية وتطويرها بصورة متوازنة من شأنه تعزيز القيمة الاقتصادية والسياحية للسوق ودعم الأنشطة التجارية القائمة فيه.

وشدد رئيس الغرفة على أن تطوير الأسواق التقليدية يتطلب تكامل جهود القطاعين العام والخاص بما يحافظ على طابعها التاريخي ويواكب في الوقت ذاته متطلبات التجارة الحديثة واحتياجات الزوار والمتسوقين، مؤكدًا استمرار الغرفة في زياراتها الميدانية ومتابعة ما يطرح خلالها مع الجهات المعنية بما يدعم أصحاب الأعمال ويعزز حيوية الأسواق وتنافسية القطاع الخاص.

وزير المالية والاقتصاد الوطني يستقبل وكيل الأمين العام للأمم المتحدة الأمين التنفيذي للإسكوا

استقبل الشيخ سلمان بن خليفة آل خليفة وزير المالية والاقتصاد الوطني الدكتورة رانيا عبدالمنعم المشاط وكيل الأمين العام للأمم المتحدة الأمين التنفيذي للجنة الأمم المتحدة الاقتصادية والاجتماعية لغربي آسيا «الإسكوا»، بمناسبة زيارتها لمملكة البحرين. وخلال اللقاء أكد وزير المالية والاقتصاد الوطني حرص مملكة البحرين على مواصلة تعزيز كل مسارات التنمية، بما يدعم تحقيق أهداف التنمية المستدامة، ويحقق رؤى وتطلعات حضرة صاحب الجلالة الملك حمد بن عيسى آل خليفة ملك البلاد المعظم، وتوجيهات صاحب السمو الملكي الأمير سلمان بن حمد آل خليفة ولي العهد رئيس مجلس الوزراء. وأشار إلى استمرار مملكة البحرين في تعزيز أوجه التعاون والتنسيق المشترك مع المؤسسات والمنظمات الدولية والاستفادة من تبادل التجارب والخبرات والمعرفة بما يسهم في تحقيق الأهداف المرجوة.

كما تم خلال اللقاء مناقشة القضايا ذات الاهتمام المشترك، واستعراض مجالات التعاون وبحث فرص تعزيزها، بما يحقق التطلعات والأهداف المنشودة.

وزير الصناعة والتجارة يستقبل وكيل الأمين العام للأمم المتحدة والأمين التنفيذي للإسكوا

استقبل عبدالله بن عادل فخرو وزير الصناعة والتجارة، في مكتبه صباح أمس، الدكتورة رانيا المشاط وكيل الأمين العام للأمم المتحدة والأمين التنفيذي للجنة الاقتصادية والاجتماعية لغربي آسيا (الإسكوا).

وفي مستهل اللقاء رحّب بالدكتورة رانيا المشاط، مهنئاً إياها بتولّيها منصبها الأممي الجديد، مشيداً بالدور الذي تضطلع به اللجنة في دعم مسارات التنمية المستدامة والتكامل الاقتصادي في المنطقة العربية.

وجرى خلال اللقاء بحث سبل تعزيز التعاون المشترك بين مملكة البحرين واللجنة في المجالات الاقتصادية والتنموية، إلى جانب استعراض أطر التعاون القائمة وفرص تطويرها.

ارتفاع أسعار القرطاسية 50%.. والمواد البلاستيكية تتجاوز 60 %

الشحن يرفع كلفة المستلزمات المدرسية

تجار: اتحاد يضم 30 تاجرا خليجيا لخفض الكلفة

الشحن يقفز من 3 آلاف إلى أكثر من 10 آلاف دولار

كتبت: نوال عباس

تشهد أسواق القرطاسية والمستلزمات المدرسية في الأسواق المحلية ارتفاعًا ملحوظًا في أسعار عدد من المنتجات مع اقتراب العام الدراسي الجديد، إذ تراوحت الزيادة في أسعار بعض الأصناف بين 30 و50%، فيما تجاوزت الزيادة في أسعار بعض المواد البلاستيكية 60%، وسط ارتفاع تكاليف الشحن والنقل البحري وتداعيات الأوضاع الجيوسياسية والاضطرابات في حركة الملاحة.

وقال أحد أصحاب محلات القرطاسية محمد زينل إن الاستعدادات لتوفير المستلزمات والقرطاسية للعام الدراسي الجديد بدأت منذ نحو أسبوعين، إلا أن الأسواق تواجه ارتفاعًا ملحوظًا في أسعار عدد من المنتجات، تراوحت نسبته بين 30 و50%، نتيجة ارتفاع تكاليف الشحن والتغيرات الجيوسياسية.

وأوضح أن ارتفاع أسعار النفط وتكاليف النقل البحري، إلى جانب الاضطرابات في حركة الملاحة، انعكست بشكل مباشر على كلفة استيراد القرطاسية، مشيرًا إلى أن بعض الشحنات أصبحت تصل عبر البحر الأحمر، ما أدى إلى زيادة المدة والكلفة.

ارتفاع أسعار الشحن

وبيّن أن كلفة شحن بعض البضائع ارتفعت بصورة كبيرة، إذ كانت في السابق تبلغ نحو 3 آلاف دولار وتستغرق قرابة 40 يومًا للوصول، بينما تجاوزت حاليًا 10 آلاف دولار، وقد تمتد فترة وصول الشحنة إلى نحو ثلاثة أشهر، الأمر الذي انعكس على الأسعار النهائية للمستهلكين.

بدائل متعددة وأشار زينل إلى أن أصحاب المكتبات يحاولون توفير خيارات متنوعة بأسعار تناسب مختلف الأسر، من خلال توفير علامات تجارية متعددة، إلى جانب المنتجات الأقل كلفة، مؤكدًا أن المنافسة الموجودة في السوق تمنح ولي الأمر والطالب حرية اختيار المنتجات التي تتناسب مع ميزانياتهم واحتياجاتهم.

وأضاف أن المكتبات تعتمد في توفير البضائع على الوكلاء المحليين، إلى جانب الاستيراد من دول عدة، من بينها إندونيسيا والصين، بحسب توافر المنتجات والأسعار.

ولفت إلى أن بعض المكتبات تعمل كذلك على تسهيل عملية شراء المستلزمات المدرسية، من خلال استقبال قوائم احتياجات الطلبة عبر الواتساب، وتجهيزها للزبون لتسلمها أو محاولة توصيلها إليه، ما يوفر الوقت والجهد على أولياء الأمور.

وأكد أن تأخر وصول الشحنات وارتفاع كلفة الاستيراد والشحن وأسعار المنتجات من بلد المنشأ يمثلان أبرز التحديات التي تواجه قطاع القرطاسية حاليًا، مبينًا أن أصحاب المكتبات يسعون رغم ذلك إلى تقديم أسعار مناسبة قدر الإمكان، وتوفير احتياجات الطلبة قبل بدء العام الدراسي.

اتحاد تجار خليجيين

من جانبه، قال تاجر القرطاسية عبدالنبي غلوم إن أسعار القرطاسية شهدت ارتفاعًا ملحوظًا خلال الفترة الأخيرة، لافتًا إلى أن أسعار بعض المواد البلاستيكية ارتفعت بأكثر من 60%، نتيجة تداعيات الأوضاع الجيوسياسية وارتفاع تكاليف الشحن والنفط.

وأوضح غلوم أن تأخر حركة الشحن انعكس على وصول شحنات القرطاسية، مشيرًا إلى أن بعض الشحنات التي كانت تستغرق نحو شهر واحد للوصول أصبحت تحتاج إلى قرابة ثلاثة أشهر، ما أدى إلى ارتفاع الكلفة وتأخر توفير بعض المنتجات في الأسواق.

وأشار إلى أنه تم تشكيل اتحاد يضم نحو 30 تاجرًا من تجار الجملة في البحرين والسعودية والإمارات، عمل على شراء كميات كبيرة من القرطاسية للاستفادة من الخصومات التي تمنحها الشركات والموردون، مؤكدًا أن هذه التخفيضات تنعكس على المستهلك من خلال توفير المنتجات بأسعار أقل.

وأضاف أن التجار يسعون إلى توفير بدائل متعددة أمام الطلبة وأولياء الأمور، بحيث يمكن لكل أسرة اختيار ما يناسب احتياجاتها وميزانيتها، إلى جانب طرح عروض خاصة لمختلف المراحل الدراسية.

○ عبدالنبي غلوم.

○ محمد زينل.

ضغط الإنتاج والتوريد

وبيّن غلوم أن بعض المصانع تأخرت أيضًا في إنتاج وتوفير القرطاسية نتيجة صعوبة الحصول على المواد الأولية في ظل الظروف الحالية، الأمر الذي زاد من تأخر وصول بعض الأصناف إلى الأسواق. ولفت إلى أن تجار القرطاسية يستوردون منتجاتهم من عدد من الأسواق، من بينها ألمانيا والولايات المتحدة والصين وتركيا والسعودية والإمارات، موضحًا أن الاعتماد على الأسواق الخليجية، خصوصًا السعودية والإمارات، يساعد في سرعة وصول البضائع وخفض تكاليف النقل مقارنة ببعض الأسواق البعيدة.

وأكد أن التجار يواصلون العمل على توفير أكبر قدر ممكن من الخيارات والعروض، بهدف التخفيف من أثر ارتفاع الأسعار على الأسر وتمكين الطلبة من الحصول على احتياجاتهم المدرسية بما يتناسب مع مختلف الميزانيات.

حملة للتسوق

وفي سياق متصل، أطلقت إدارة حماية المستهلك بوزارة الصناعة والتجارة حملتها التوعوية الجديدة تحت عنوان «فرحة المدارس تكبر.. والمصاريف تصغر»، وذلك مع اقتراب موسم العودة إلى المدارس وما يشهده من ارتفاع في حجم الإنفاق الأسري على المستلزمات والقرطاسية والحقائب والملابس المدرسية.

وتهدف الحملة إلى تقديم مفهوم جديد للتسوق المدرسي، يقوم على أن يبدأ التوفير قبل الوصول إلى المحل نفسه، مؤكدة أن أفضل عرض ليس بالضرورة صاحب أكبر نسبة تخفيض، بل المنتج الذي يحتاج اليه المستهلك فعلاً بالسعر المناسب.

وتتمحور رسالة الحملة حول شقين: توعية المستهلك بألا يشتري أكثر من حاجته وأن يتسوق بذكاء أكبر، ودعوة التاجر إلى أن يجعل من موسم المدارس موسم ثقة قبل أن يكون موسم مبيعات.

كما حددت الحملة أهدافها في تعزيز ثقافة التسوق الذكي والاستهلاك المسؤول خلال موسم العودة إلى المدارس، وتمكين الأسر من إدارة ميزانيتها بكفاءة، إلى جانب رفع وعي المستهلك بحقوقه، مع تعزيز التزام المنشآت التجارية بالشفافية والمصداقية في الأسعار والتخفيضات والعروض الترويجية.

وتتلخص رؤية الحملة في أن يكون موسم عودة المدارس موسمًا أكثر وعيًا، تكون فيه الأسرة أقدر على اتخاذ القرار الشرائي الذكي، ويكون فيه التاجر شريكًا في تعزيز الثقة وحماية ميزانية الأسرة، عبر التخطيط والمقارنة وشراء الحاجة فقط مع الاحتفاظ بالفاتورة.

بنك السلام يتعاون مع «صندوق الأمل» لتقديم برنامج مكافآت الولاء الوظيفي لموظفيه

أعلن بنك السلام انضمامه إلى برنامج مكافآت الولاء الوظيفي، إحدى المبادرات التابعة لـ«صندوق الأمل»، في خطوة تعكس حرصه على تقدير موظفيه وتعزيز بيئة عمل محفزة وداعمة للاستقرار والانتماء الوظيفي.

ويأتي انضمام البنك إلى البرنامج تأكيدًا لتقديره للدور المحوري الذي يؤديه موظفوه في مسيرة نجاحه، واهتمامه بالمبادرات التي تحتفي بعطائهم وإسهاماتهم في تحقيق أهداف البنك، إلى جانب حرصه على توفير بيئة عمل إيجابية تعزز شعورهم بالتقدير والانتماء، وتشجع على التميز والاستمرارية على المدى الطويل.

ومن خلال آلية مكافآت مستقلة تتسم بالوضوح والشفافية، سيتمكن الموظفون المؤهلون العاملون بدوام كامل من المشاركة في سحوبات شهرية تتيح لهم فرصًا للفوز بمجموعة من الجوائز النقدية، بما يسهم في تعزيز الرضا الوظيفي، ودعم مشاركة الموظفين، وتوطيد ارتباطهم بالمؤسسة.

وبهذه المناسبة، قالت منى البلوشي، رئيس تنفيذي – الموارد البشرية في بنك السلام: «نفخر بانضمامنا إلى برنامج مكافآت الولاء الوظيفي، الذي يتماشى مع حرصنا المستمر على تقدير موظفينا والاعتزاز بجهودهم وعطائهم. ونؤمن بأن الموظفين يمثلون الركيزة الأساسية لنجاح البنك واستدامة نموه، ويعكس انضمامنا إلى هذا البرنامج التزامنا بترسيخ ثقافة مؤسسية قائمة على التقدير والمشاركة والتميز، بما يعزز مكانة بنك السلام كإحدى الجهات المفضلة للعمل في مملكة البحرين».

وأضافت: «إن الانضمام إلى البرنامج يأتي ضمن جهود البنك الرامية إلى تعزيز ثقافة التقدير والوفاء داخل بيئة العمل، ودعم المبادرات التي تسهم في رفع مستوى الرضا والانتماء المؤسسي».

من جانبها، رحّبت الشيخة نورة بنت عيسى آل خليفة ممثل صندوق الأمل بانضمام بنك السلام إلى البرنامج، مؤكدة أن هذا الانضمام يعكس حرص مؤسسات القطاع المصرفي على تقدير كوادرها البشرية، وترسيخ ثقافة الاعتراف بعطائها وولائها المستمر في العمل.

ويُعد برنامج مكافآت الولاء الوظيفي وسيلة للاحتفاء بالموظفين، صُممت لمساعدة المؤسسات على تعزيز مستويات المشاركة والاحتفاظ بالكفاءات من خلال تقديم مكافآت شهرية لموظفي الجهات المشاركة، إلى جانب مكافأة وطنية كبرى ومكافأة خاصة بالشباب.

ويؤكد هذا الانضمام حرص بنك السلام على مواصلة الاستثمار في موظفيه وتطوير المبادرات التي تعزز تجربتهم المهنية، وتقدّر إسهاماتهم، وتدعم بناء بيئة عمل إيجابية ومستدامة ترتكز على المشاركة والتميز والولاء المؤسسي.

OneCX من زين البحرين تنضم إلى برنامج Text Solution Partner لتعزيز دعم العملاء باستخدام الذكاء الاصطناعي

أعلنت زين البحرين، من خلال محفظتها المتخصصة في حلول تجربة العملاء OneCX، شراكة استراتيجية مع شركة Text، المتخصصة في تكنولوجيا خدمة العملاء والحلول المدعومة بالذكاء الاصطناعي، وذلك بانضمام OneCX إلى برنامج Text Solution part-ner. وتسهم هذه الشراكة في توسيع محفظة OneCX من حلول تجربة العملاء المتطورة المقدمة للمؤسسات في مملكة البحرين.

ومن خلال هذا التعاون، ستمكّن OneCX المؤسسات من إدارة مختلف تواصل العملاء عبر المحادثات وطلبات الدعم والبريد الإلكتروني ضمن منصة موحدة، وتعزيز كفاءة العمليات الروتينية باستخدام الذكاء الاصطناعي، والاستفادة من بيانات خدمة العملاء لتحسين مستوى الخدمات واتخاذ قرارات أكثر فعالية. وباعتبارها شريكاً معتمداً لحلول Text، وستساعد OneCX المؤسسات على رفع كفاءة خدماتها وتقديم تجارب عملاء أكثر تكاملاً وقابلية للتوسع.

○ علي البناء.

علق علي البناء المدير الأول لمنتجات OneCX في زين البحرين: «يسعدنا الانضمام إلى برنامج Text Solution، الذي يعزز قدرات OneCX في تقديم حلول ذكية لتجربة العملاء. ومن خلال هذه الشراكة، يمكننا مساعدة المؤسسات على إدارة تفاعلات وتواصل العملاء ضمن بيئة واحدة ومتكاملة، وتبسيط العمليات الروتينية والاستفادة بشكل أفضل من البيانات للارتقاء بمستوى خدماتها. كما تتماشى هذه الشراكة مع استراتيجية «4WARD–التقدم بغاية» لمجموعة زين، وتركيزها على دعم النمو القائم على التكنولوجيا والتحول الرقمي». للتعرف على كيفية استفادة مؤسستكم من OneCX واستكشاف مجموعة من الحلول والبرامج التدريبية المدعومة بالذكاء الاصطناعي. يرجى زيارة: www.onecx.bh

في حفل توقيع إصدارات النسخة الثانية

بنك البحرين الإسلامي يحتفي بمبدعي «نكتب بالعربية»

بحضور أيمن بن توفيق المؤيد الأمين العام للمجلس الأعلى للشباب والرياضة، وروان بنت نجيب توفيقي وزيرة شؤون الشباب، احتفى بنك البحرين الإسلامي بالفائزين في النسخة الثانية من مبادرة «نكتب بالعربية»، خلال حفل توقيع الإصدارات التي تضم الأعمال الأدبية الفائزة، الذي أقيم ضمن فعاليات مدينة شباب 2030، بحضور عدد من المسؤولين من الشركاء والأدباء والمواهب الشبابية المشاركة في المبادرة.

وجاء اختيار مدينة شباب 2030 لاحتضان حفل التوقيع لما تمثله من بيئة وطنية حاضنة للطاقات والإبداعات الشبابية، ومنصة تجمع المواهب وتفتح أمامها مساحات للتعلم والتجربة والإنجاز. وشكل الحفل محطة مميزة في مسيرة المشاركين في «نكتب بالعربية»، حيث انتقلت فيها أعمالهم من فضاء الفكرة والمنافسة إلى إصدارات منشورة تحمل أسماءهم وتوثق نتاجهم الأدبي، ليصبح ما بدأ شغفًا بالكتابة منجزًا ملموساً يصل إلى القارئ.

ويجسد هذا الاحتفاء استمرارية الأثر الذي تسعى مبادرة «نكتب بالعربية» إلى ترسيخه، إذ تتجاوز المبادرة مفهوم المسابقة الأدبية لتقدم مساراً متكاملاً لاكتشاف المواهب وصقلها وإبرازها، وصولاً إلى الاحتفاء بإنتاجها وتقديمه إلى المجتمع، بما يعزز ثقة الشباب بقدراتهم ويمنح أصواتهم الإبداعية مساحة أوسع للحضور والتأثير.

وبهذه المناسبة، أكد أيمن بن توفيق المؤيد الأمين العام للمجلس الأعلى للشباب والرياضة أن مبادرة «نكتب بالعربية» تجسد الاستثمار الحقيقي في طاقات الشباب الإبداعية من خلال تحويل أفكارهم إلى منجزات أدبية تثري المشهد الثقافي وتعزز مكانة اللغة العربية في وجدان الأجيال.

وأشاد المؤيد بالشراكة الفاعلة مع بنك البحرين الإسلامي، مهنئا جميع الفائزين والمشاركين في المبادرة، داعيا إياهم إلى مواصلة تطوير مواهبهم وإثراء الساحة الأدبية بإنتاجات نوعية تعكس وعي الشباب البحريني وتمسكه بهويته، مؤكدا في الوقت ذاته أن دعم المبدعين الشباب والاحتفاء بمنجزاتهم يمثلان ركيزة أساسية في بناء جيل قادر على الإسهام في صناعة مستقبل الوطن.

من جانبها، صرّحت روان بنت نجيب توفيقي وزيرة شؤون الشباب قائلةً: «تمثل مدينة شباب 2030 منصة وطنية حاضنة للطاقات الشبابية ومواهبهم، ويسعدنا أن تحتضن المدينة حفل توقيع إصدارات الفائزين في مبادرة «نكتب بالعربية»، في مشهد يجسد أحد أهم الأهداف التي نسعى إلى تحقيقها، المتمثل في تمكين الشباب من تحويل مواهبهم إلى منجزات حقيقية يعتزون بها، وتثري المشهد الثقافي والإبداعي في المملكة».

وأضافت: «نعتز بالشراكات النوعية التي تثري تجربة الشباب وتوسع آفاق الفرص المتاحة أمامهم، من بينها مبادرة «نكتب بالعربية» التي تعزز حضور اللغة العربية في مساحات الإبداع الشبابي، وتمنح المواهب الوطنية فرصة للتعبير عن أفكارها وصقل قدراتها والاحتفاء بإنتاجها الأدبي».

بدورها، صرحت فاطمة العلوي الرئيس التنفيذي لبنك البحرين الإسلامي: «تمثل هذه المناسبة بالنسبة إلينا امتدادًا لرحلة بدأناها مع الشباب منذ انطلاق مبادرة «نكتب بالعربية»؛ فالأثر الحقيقي للمبادرة لا ينتهي بإعلان الفائزين، وإنما يستمر حين يرى الشاب فكرته وقد تحولت إلى عمل منشور يحمل اسمه، ويدرك أن موهبته وجدت المساحة التي تستحقها، وأن صوته الإبداعي قادر على الوصول والتأثير».

وأضافت: «ويحمل اختيار مدينة شباب 2030 للاحتفاء بهذه الإصدارات دلالة خاصة، باعتبارها ملتقى للطاقات والمواهب الشبابية، ومساحة وطنية تفتح أمامهم آفاقًا للتعلم والإبداع والإنجاز. ونعتز في بنك البحرين الإسلامي بمواصلة هذه الرحلة مع شباب البحرين، والإسهام في توفير فرص تمنحهم الثقة بأفكارهم وقدراتهم، وتحفزهم على مواصلة الإبداع والإسهام في إثراء المحتوى العربي».

البحرين للتسهيلات التجارية تطلق برنامج «بداية» للتدريب الصيفي 2026

أطلقت شركة البحرين للتسهيلات التجارية برنامج «بداية»، برنامجها للتدريب الصيفي لعام 2026، الذي يستقبل طلبة الجامعات وحديثي التخرّج من عدد من الجامعات المحلية والدولية. ويمتد البرنامج على مدى شهرين اعتباراً من الأول من يوليو 2026، ويهدف إلى صقل المهارات العملية للمشاركين وتزويدهم بخبرة ميدانية مباشرة في بيئة العمل وإعدادهم لدخول سوق العمل.

ويجمع البرنامج بين التدريب العملي أثناء العمل وتطوير المهارات والتنقّل بين مختلف إدارات الشركة، بما يمنح المشاركين نظرة شاملة على طبيعة العمل في القطاع التمويلي ويسهم في ردم الفجوة بين التحصيل الأكاديمي ومتطلبات سوق العمل. ويأتي إطلاق البرنامج تجسيداً لالتزام شركة البحرين للتسهيلات التجارية المستمر بتنمية المواهب الشابة في مملكة البحرين ودعم أولويات تطوير القوى العاملة الوطنية، بما يعزّز دورها كشريك فاعل في رفع جاهزية الشباب لسوق العمل ضمن القطاع التمويلي. كما يشكّل البرنامج ركيزة من ركائز استراتيجية الشركة في مجال الأفراد والبيئة المؤسسية، الرامية إلى بناء قاعدة من الكفاءات المؤهلة والمستعدة لمتطلبات المستقبل. وأعربت حنان العلي الرئيس التنفيذي لإدارة الأفراد والبيئة المؤسسية في شركة البحرين للتسهيلات التجارية عن اعتزاز الشركة بفتح أبوابها أمام نخبة من المواهب الشابة الواعدة في المملكة من خلال برنامج «بداية»، مشيرةً إلى أن البرنامج يعكس التزام الشركة طويل الأمد برعاية الكفاءات المحلية وإعداد الجيل القادم لمسيرات مهنية واعدة في القطاع التمويلي.

وتنسجم هذه المبادرة مع توجّه الشركة نحو الاستثمار في رأس المال البشري وتمكين الكفاءات الوطنية، بما يتوافق مع رؤية مملكة البحرين الاقتصادية 2030 التي تُعلي من دور القطاع الخاص في بناء اقتصاد منتِج ومستدام تقوده كوادر وطنية مؤهلة.

وزيرة الصحة تترأس اجتماع الفريق الوطني لمكافحة الأمراض السارية

ترأست الدكتورة جليلة بنت السيد جواد حسن وزيرة الصحة الاجتماع الرابع لفريق العمل الوطني لمكافحة الأمراض السارية لعام 2026، بمشاركة أعضاء الفريق من مختلف الجهات المعنية ذات العلاقة.

وخلال الاجتماع أكدت وزيرة الصحة أهمية مواصلة تعزيز وتكامل الجهود الوطنية المشتركة لرصد ومكافحة الأمراض السارية، مشيدةً بالدور الذي يضطلع به الفريق في متابعة وتطوير الخطط الوقائية والاحترازية، وتحديث البرامج والسياسات الصحية بما يواكب المستجدات ويدعم منظومة الأمن الصحي في مملكة البحرين.

كما ناقش الاجتماع آليات مواصلة تعزيز العمل الصحي المشترك، ومتابعة تنفيذ التوصيات والاستراتيجيات المعتمدة، إلى جانب استعراض مستجدات الخطط الوطنية الرامية لتعزيز كفاءة الفحوصات والترصد الوبائي وتطوير آليات الاستجابة الاستباقية للحد من انتشار الأمراض السارية وحماية صحة وسلامة أفراد المجتمع.

ضمن شراكة استراتيجية بين المجلس و«الريادة الشبابية»..

«أمانة الشورى» تستقبل المشاركين في النسخة الأولى من برنامج «البرلماني جونيور»

استقبلت الأمانة العامة لمجلس الشورى المشاركين في النسخة الأولى من برنامج «البرلماني جونيور»، الذي تنظمه جمعية الريادة الشبابية بالشراكة الاستراتيجية مع الأمانة العامة للمجلس، بالتعاون مع وزارة شؤون الشباب، وذلك في إطار حرص الأمانة العامة للمجلس على ترسيخ مفاهيم الشراكة المجتمعية، بما يسهم في تعزيز الوعي بالدور التشريعي والرقابي للسلطة التشريعية، ونشر الثقافة البرلمانية في أوساط الشباب والناشئة.

واطلع المشاركون على عرض تعريفي شامل حول اختصاصات ومهام مجلس الشورى، وآلية التعاون بين مجلسي الشورى والنواب من جهة، والسلطتين التشريعية والتنفيذية من جهة أخرى، وذلك ضمن جهود الأمانة العامة لتعزيز الوعي بالدور التشريعي والرقابي الذي يقوم به المجلس، وإبراز أوجه التكامل بين السلطتين في دعم مسيرة التنمية الشاملة. فيما اطلعوا على القاعة الرئيسية لانعقاد جلسات المجلس، وتعرفوا على طريق انعقاد الجلسات وإدارتها.

وتأتي هذه الزيارات ضمن سلسلة الزيارات التي تنظمها الأمانة العامة لمجلس الشورى، تعزيزًا للانتماء الوطني والتعرف على الممارسة البرلمانية البحرينية، بصفتها نموذجًا راسخًا في المشاركة الوطنية وصنع القرار.

معربا عن تفاؤله بتطوير التسهيلات الإسكانية.. د. سرور:

منح المستفيدين أراضي بمناطقهم يحفظ المصالح والنسيج الاجتماعي

أكد النائب الدكتور منير سرور أن محادثات وزارة الإسكان والتخطيط العمراني مع البنوك لتطوير التمويلات خطوة جادة لتوسعة المنتجات التمويلية والتسهيلات المالية للمواطنين، مشيداً باستمرار الوزارة في تنويع خيارات التمويل والخدمات الإسكانية.

وأشاد بخدمة «أرض وقرض» التي تمنح المستفيدين القدرة على بناء وحدة سكنية وفق احتياجات الأسرة، معرباً عن أمله توفير الأراضي في مناطق المستفيدين، ما استطاعت الوزارة إلى ذلك سبيلاً، باعتبار أن ذلك يحفظ مصالح الأسر ويعزز الانسجام والنسيج المجتمعي.

وقال د. سرور: «نحن نعلم أن مخزون الأراضي وتوزيعه الجغرافي قد لا يساعد على توفير أراض لجميع المستفيدين في مناطقهم وقراهم، لكننا نرجو من الوزارة العمل على تحقيق هذه الغاية قدر المستطاع».

وتابع قائلاً: «لقد تلقيت اتصالات وأجريت لقاءات مع بعض المواطنين الذين يترقبون اتصالات من الوزارة للاستفادة من خدمة أرض وقرض، ملتمسين الحصول على هذه الخدمة في مناطقهم لأسباب منطقية، من بينها مصالحهم الواقعية؛ فبعضهم يعملون في ورش أو لديهم محلات أو مزارع، وبعضهم ملتزم بتفقد أمه المريضة أو أبيه، وبعضهم يجد صعوبة بالغة في تغيير المدارس لأبنائه».

○ د. منير سرور.

وأضاف أن مراعاة القرب الجغرافي عند تخصيص الأراضي، متى ما توافرت الإمكانية، لا تحقق الاستقرار الاجتماعي فحسب، بل تسهم أيضاً في تخفيف أعباء التنقل والكلفة المعيشية على الأسرة، داعياً إلى اعتبار القرب الجغرافي أحد معايير المفاضلة عند توافر الأراضي المناسبة، بما يحقق التوازن بين الإمكانات المتاحة والظروف الاجتماعية والمعيشية للمستفيدين.

وأعرب عن ثقته في توجهات وزيرة الإسكان والتخطيط العمراني آمنة بنت أحمد الرميحي، وسعي الوزارة إلى إيجاد بيئة سكنية ملائمة للمواطنين تساعدهم على الاندماج المجتمعي وتحقيق مستوى مرتفع من جودة الحياة.

وقال: «سيكون أمراً جميلاً أن تحرص الوزارة على إيجاد خيارات للمواطنين ضمن خدمة أرض وقرض في مناطق المستفيدين، أو على الأقل في أقرب المناطق إليهم».

وضرب مثالاً قائلاً: «في الدائرة السابعة بالمحافظة الشمالية مثلاً يمكن للأهالي الاستفادة من الأراضي الحكومية ضمن مخططي بوري والجنبية، متى ما توافرت الأراضي المناسبة، عوضاً عن انتقالهم إلى مناطق بعيدة مثل مدينة شرق سترة».

مستشفى ابن النفيس يوقع مع النويدرات الخيرية اتفاقية تعاون لتوفير الرعاية الصحية

في إطار التزامه المستمر بالمسؤولية المجتمعية وحرصه على تعزيز الشراكة مع مؤسسات المجتمع المدني، وقّع مستشفى ابن النفيس اتفاقية تعاون مع جمعية النويدرات الخيرية، التي تحرص على توفير الرعاية الصحية للأسر المستفيدة من خدماتها، بالإضافة إلى المرضى من أبناء قرية النويدرات ممن تستدعي أوضاعهم الصحية والمادية تقديم المساعدة.

وتهدف الاتفاقية إلى توفير مجموعة من الخدمات والمزايا الصحية للمستفيدين من الجمعية، بما يسهم في تسهيل حصولهم على خدمات الرعاية الصحية والاستفادة من الخدمات والتخصصات الطبية التي يقدمها المستشفى.

وجرى توقيع الاتفاقية بحضور الرئيس التنفيذي لمستشفى ابن النفيس السيد رحمة جابري، وعدد من ممثلي جمعية النويدرات الخيرية، فيما وقّع الاتفاقية عن الجمعية نائب رئيس مجلس الإدارة السيد محمد رضا منصور.

وتأتي الاتفاقية ضمن جهود مستشفى ابن النفيس الرامية إلى توسيع نطاق شراكاته المجتمعية مع الجمعيات والمؤسسات الأهلية ومختلف مؤسسات القطاع الثالث في مملكة البحرين، وتعزيز مساهمته في المبادرات التي تخدم المجتمع وتدعم الصحة وجودة الحياة.

وأكد السيد رحمة جابري أن المسؤولية المجتمعية تمثل جزءاً مهماً من رسالة مستشفى ابن النفيس ودوره كمؤسسة صحية وطنية، مشيراً إلى أن المستشفى يحرص على توظيف خبراته وإمكاناته الطبية لخدمة مختلف فئات المجتمع، إلى جانب دوره الأساسي في تقديم خدمات الرعاية الصحية.

وأوضح أن المستشفى يتطلع من خلال شراكاته مع مؤسسات المجتمع المدني إلى بناء علاقات مستدامة تحقق قيمة حقيقية للمستفيدين، وتسهم في تعزيز مفهوم الوقاية والاهتمام بالصحة، وتسهيل الوصول إلى الخدمات الطبية المناسبة، مؤكداً أن التعاون مع جمعية النويدرات الخيرية يمثل نموذجاً لهذه الشراكات المجتمعية.

وأضاف أن مستشفى ابن النفيس سيواصل العمل على تطوير مبادرات وبرامج مجتمعية جديدة، والتعاون مع مختلف الجهات والمؤسسات بما يعزز دوره في دعم المجتمع البحريني، ويسهم في تحقيق أثر صحي واجتماعي مستدام.

من جانبه، أعرب نائب رئيس مجلس إدارة جمعية النويدرات الخيرية السيد محمد رضا منصور عن تقديره لمستشفى ابن النفيس على هذه المبادرة والتعاون، مؤكداً أن الاتفاقية تمثل خطوة مهمة في تعزيز الخدمات والمزايا المقدمة للمستفيدين من الجمعية، وتعكس أهمية الشراكة والتكامل بين المؤسسات الصحية والجمعيات الأهلية في خدمة المجتمع.

وأكد منصور حرص جمعية النويدرات الخيرية على بناء شراكات فاعلة مع مختلف المؤسسات الوطنية، لاسيما في المجالات الصحية والاجتماعية، مشيراً إلى أن التعاون مع مستشفى ابن النفيس سيسهم في توسيع نطاق الخدمات المتاحة للمستفيدين ودعم جهود الجمعية الرامية إلى الارتقاء بجودة الخدمات المقدمة لهم.

وتشمل الاتفاقية مجموعة من الخدمات والمزايا الصحية المخصصة للمستفيدين من جمعية النويدرات الخيرية وفقاً للبنود المتفق عليها بين الطرفين، بما يتيح لهم الاستفادة من عدد من الخدمات والتخصصات الطبية التي يوفرها مستشفى ابن النفيس.

ويؤكد مستشفى ابن النفيس من خلال هذه الاتفاقية استمراره في تعزيز حضوره المجتمعي وتوسيع شبكة شراكاته مع مختلف مؤسسات المجتمع، انطلاقاً من رؤيته التي تضع خدمة الإنسان والمجتمع في صميم أولوياته، وبما يدعم مسيرة الرعاية الصحية والتنمية المجتمعية المستدامة في مملكة البحرين.

الرئيس التنفيذي للمهن الصحية يطلع على سير العمل بمستشفى الكندي التخصصي

قام الدكتور أحمد الأنصاري الرئيس التنفيذي للهيئة الوطنية لتنظيم المهن والخدمات الصحية بزيارة مستشفى الكندي التخصصي، بحضور الدكتورة ابتسام محمد الدلال الرئيس التنفيذي للمستشفى.

وأكد الرئيس التنفيذي للهيئة الوطنية لتنظيم المهن والخدمات الصحية حرص الهيئة على مواصلة تعزيز التعاون والتواصل مع المؤسسات الصحية، بما يسهم في تطوير الخدمات الصحية وترسيخ ثقافة الجودة والالتزام بالمعايير المهنية والتنظيمية، إلى جانب دعم الجهود الرامية إلى تعزيز سلامة المرضى.

وخلال الزيارة اطلع على سير العمل والخدمات الصحية التي يقدمها مستشفى الكندي التخصصي، ودوره في دعم المنظومة الصحية في مملكة البحرين من خلال تقديم خدمات طبية وتخصصية وفق أفضل الممارسات والمعايير المعتمدة.

كما التقى بعدد من الكوادر الطبية والإدارية بالمستشفى، مشيدًا بجهودهم في تقديم خدمات صحية متميزة، مؤكدًا أهمية مواصلة تطوير مستوى الخدمات، وتعزيز جودة الرعاية المقدمة للمرضى.

بلدي المحرق يطالب بمظلات خارجية لطلبة المدارس

كتبت: مروة أحمد

جدد عبدالقادر السيّد رئيس لجنة الخدمات بمجلس المحرق البلدي مطالبته وزارة التربية والتعليم بالإسراع في تنفيذ مقترح توفير مظلات خارجية أمام المدارس في محافظة المحرق، بما يوفر الحماية والراحة للطلبة والطالبات، وخصوصاً خلال فترات الانتظار عند الخروج من المدارس.

وأوضح عبدالقادر أن المقترح سبق أن تم رفعه إلى وزارة التربية والتعليم، حيث تلقى المجلس رداً من الوزارة في ديسمبر، أفادت فيه بإحالة الموضوع إلى إدارة الخدمات العامة لحصر مواقع المظلات الخارجية في المدارس ودراسة المواقع المقترحة، والنظر في إمكانية التنفيذ وفق الاحتياجات والأولوية وتوافر الاعتمادات المالية.

وقال السيّد: «نحن نقدر تجاوب وزارة التربية والتعليم مع المقترح وإحالته للدراسة، ولكن حتى الآن لم تصل إلينا أي مستجدات بشأن نتائج الحصر والدراسة أو الخطوات التي تم اتخاذها لتنفيذ المقترح، ولذلك نجدد مطالبتنا بمتابعة الموضوع واستكمال الإجراءات اللازمة بشأنه».

وأشاد عبدالقادر في هذا السياق باهتمام وزير التربية والتعليم بأمور الطلبة وحرصه المستمر على توفير البيئة التعليمية المناسبة والآمنة لهم، مؤكداً أن الوزير عُرف عنه سرعة التجاوب مع المبادرات والمقترحات التي تصب في مصلحة أبنائنا الطلبة، وهو ما يعزز الأمل أن يحظى هذا المقترح باهتمامه وتوجيهه الكريم.

وأضاف: «نحن على ثقة بأن الوزير، بما عرف عنه من اهتمام ومتابعة لكل ما يتعلق بسلامة وراحة الطلبة، سيوجه الجهات المعنية إلى متابعة هذا الموضوع، وخصوصاً أن المظلات الخارجية تمثل حاجة مهمة في ظل ارتفاع درجات الحرارة والظروف المناخية التي يواجهها الطلبة أثناء خروجهم من المدارس».

وأكد أن المقترح يهدف إلى وضع خطة واضحة لحصر المدارس الأكثر حاجة للمظلات وترتيبها بحسب الأولوية، والبدء بالمواقع التي تعاني من نقص واضح في المساحات المظللة، بما يضمن الاستفادة المثلى من الموارد المتاحة.

وختم عبدالقادر قائلاً: «نجدد طلبنا، ونضعه أمام الوزير، ونحن على ثقة باهتمامه وسرعة تجاوبه في كل ما من شأنه خدمة أبنائنا الطلبة والمحافظة على سلامتهم وراحتهم، ونتطلع إلى أن نرى هذا المقترح ينتقل من مرحلة الدراسة إلى التنفيذ في أقرب فرصة ممكنة».

جامعة العلوم التطبيقية تطرح ماجستير تحليل الأعمال وصناعة القرار

في عالم أصبحت فيه البيانات جزءًا أساسيًا من كل قرار تجاري، لم تعد المؤسسات تبحث فقط عمن يستطيع قراءة الأرقام والتقارير، بل عن متخصصين قادرين على فهم ما وراء البيانات وتحويلها إلى رؤى وحلول تساعد على تطوير الأداء وصناعة القرار. ومن هذا المنطلق، تطرح جامعة العلوم التطبيقية برنامج ماجستير تحليل الأعمال (Master in Business Analytics) باللغة الإنجليزية، ليواكب التحولات المتسارعة في بيئة الأعمال والطلب المتزايد على المهارات المرتبطة بالبيانات والتقنيات الحديثة.

ويهدف البرنامج إلى إعداد كفاءات قادرة على الجمع بين المعرفة الإدارية والقدرات التحليلية والتكنولوجية، ما يمكن الدارسين من فهم البيانات وتفسيرها والاستفادة منها في دراسة الأسواق وسلوك العملاء، وتحسين العمليات، وقياس الأداء، والتنبؤ بالاتجاهات المستقبلية، ودعم القرارات الإدارية والاستراتيجية في مختلف المؤسسات. ويتميز البرنامج بخطة دراسية حديثة تجمع بين إدارة الأعمال وتحليل البيانات والتقنيات المتقدمة، حيث تتضمن مقررات في تحليل الأعمال، والتمثيل المرئي للبيانات، وتنقيب البيانات للأعمال، والذكاء الاصطناعي للأعمال، والتعلم الآلي، وتحليل البيانات الضخمة وتطبيقاتها، وتحليل القرار والممارسات الاستشارية، إلى جانب مقررات أخرى تعزز قدرات الطالب البحثية والتحليلية والمهنية.

كما يتميز البرنامج بإمكانية استكمال متطلباته خلال ثلاثة فصول دراسية، من بينها الفصل الصيفي الممتد، بما يوفر خيارًا مناسبًا للخريجين والمهنيين الراغبين في تطوير مؤهلاتهم الأكاديمية والمهنية ضمن خطة دراسية مكثفة ومواكبة لاحتياجات سوق العمل.

وفي هذا السياق، أكد رئيس الجامعة البروفيسور حاتم المصري، أن طرح ماجستير تحليل الأعمال يأتي في إطار حرص الجامعة على مواكبة التحولات التي يشهدها سوق العمل، مشيرًا إلى أن البيانات أصبحت من أهم الموارد التي تعتمد عليها المؤسسات في رسم استراتيجياتها واتخاذ قراراتها، وأن الحاجة تتزايد إلى متخصصين يستطيعون الربط بين المعرفة الإدارية والتحليل المتقدم للبيانات والتقنيات الحديثة. وأضاف عميد كلية العلوم الإدارية بجامعة العلوم التطبيقية الدكتور زياد زريقات، أن البرنامج لا يقتصر على تعليم الطالب كيفية قراءة التقارير أو تحليل الأرقام، بل يركز على تطوير قدرته على طرح الأسئلة الصحيحة، واكتشاف الأنماط والاتجاهات، وتقييم البدائل، وتحويل النتائج التحليلية إلى معلومات ورؤى قابلة للتطبيق في بيئة العمل.

ويولي البرنامج أهمية خاصة للجانب التطبيقي، إذ يتيح للطالب إنجاز مشروع تطبيقي يوظف من خلاله المعارف والأدوات التي اكتسبها أثناء الدراسة لمعالجة قضية أو تحدٍ واقعي في بيئة الأعمال، بما يساعده على الربط بين الدراسة الأكاديمية والممارسة المهنية، ويعزز قدرته على تقديم حلول عملية تستند إلى البيانات والتحليل.

ويفتح التخصص أمام خريجيه آفاقًا مهنية متنوعة في قطاعات الأعمال والمال والمصارف والتسويق والاستشارات والتقنية والتجزئة وغيرها من المجالات التي تعتمد بصورة متزايدة على البيانات والتحول الرقمي، ومن بينها وظائف محلل الأعمال، ومحلل البيانات، ومحلل ذكاء الأعمال، ومستشار تحليل الأعمال، ومحلل الأسواق، وأخصائي اتخاذ القرار المبني على البيانات.

ويمثل ماجستير تحليل الأعمال خيارًا أكاديميًا ومهنيًا للراغبين في تطوير مسيرتهم في مجال يجمع بين إدارة الأعمال والبيانات والذكاء الاصطناعي وصناعة القرار، في وقت أصبحت فيه القدرة على تحويل البيانات إلى معرفة قابلة للاستخدام من المهارات التي تحتاج إليها المؤسسات في مختلف القطاعات. ودعت جامعة العلوم التطبيقية الراغبين في الالتحاق بالبرنامج إلى التواصل مع إدارة القبول والتسجيل للتعرف على شروط القبول والخطة الدراسية وتفاصيل البرنامج والمنح الجزئية المتاحة.

المبوبة
ALMUBAWBA
Tel: 17299113 Fax: 17310429 hassanaradyyy@gmail.com | sales02@akadvertising.com.bh

للبيع مبنى تجاري

في الحورة
بشارع أبو ذر الغفاري
موقع ممتاز
مفتوح على ٣ جهات
المساحة ١٠٤ متر
السعر ٧٠ ألف دينار
للاستفسار
هاتف: ٣٩٤٥٥٣٥٨

للبيع

أرض تجارية في
منطقة الرفاع الشرقي

موقع مميز تصلح لعدة
مشاريع المساحة ١٨٦١
متر مربع سعر القدم
٤٥ دينار وقابل للتفاوض
للتواصل ٣٣٤٣٥٥٣٠

للبيع بيت

على شارع تجاري
في الحورة بموقع ممتاز
مفتوح على ٣ جهات
المساحة: ١٠٥,٤ متر
السعر ٧٤ ألف قابل
للمراجعة الاتصال على
٣٣٠٥٥٤٤٠

للبيع عقارات

في أونيكس ريزيدنس باي روتانا

● شقة نصف مفروشة مكونة من غرفة نوم واحدة، ٥٠ مترًا مربعًا، البيع: ٧٥٠٠٠ دينار بحريني. قابل للتفاوض

منطقة العكر

● للإيجار سكن موظفين بالعكر بالمنطقة الصناعية بالقرب من نادي GPIC مكون من بناية من ٤ أدوار وعدد ١٧ شقة
١٠ شقق: ٣ غرف وحمامين وصالة ومطبخ
٤ شقق: ٢ غرف وحمامين وصالة ومطبخ
٣ شقق: ٤ غرف ٣ حمامات وصالة ومطبخ
١ شقة: ٤ غرف وحمامين وصالة ومطبخ
مجموع الغرف ٦٠ غرفة وعدد ٥١ حمام بالإضافة إلى مطبخ كبير بالطابق الأرضي الإيجار ٣٥٠٠ دينار وقابل بدون الكهرباء والماء

للبيع/للإيجار

بالعدلية بموقع مميز
خلف مستشفى الهلال

● عمارة نصف مفروشة مكونة من ٥ أدوار، موقف سيارات بالطابق الأرضي مكونة من ٢ و ٣و ٤ غرف نوف مع المرافق تقريبا ١٨ شقة الإيجار للعمارة ٤٥٠٠ دينار البيع ٧٠٠٠٠٠ قابل للتفاوض

منطقة أمواج

● للبيع ارض تقع في موقع استراتيجي على شارعين
المساحة ٦٩٢ متر مربع تصنيفها مشاريع ذات طبيعة خاصة SP باشتراطات RA
السعر المطلوب في القدم ٣٢ دينار وقابل للتفاوض
السعر الإجمالي ٢٣٨ ألف دينار وقابل للتفاوض

منطقة الرفاع الشرقي

● للبيع أرض خلف مركز شرطة الرفاع الشرقي تقع على شارع وممر
المساحة ٤٦٤ متر مربع تصنيفها RB
السعر المطلوب في القدم ٢٧ دينار وقابل للتفاوض
السعر الإجمالي ١٢٥ ألف دينار وقابل للتفاوض

الاتصال بالمالك
٣٣٠٠٩٩٨٨
٣٩٦٧٧٤٥٤
٣٨٠٠٨٠٠٧
٣٣٤٠٤٧٨٦

للبيع علامة تجارية مرموقة في مجال المجوهرات

فرصة استثمارية مميزة للاستحواذ على
علامة تجارية راسخة
في سوق المجوهرات
بخبرة تتجاوز 10 سنوات

يشمل البيع:
● علامة تجارية معروفة وذات سمعة ممتازة.
● ورشة إنتاج متكاملة مجهزة بأحدث المعدات والتقنيات.
● بنية تشغيلية جاهزة للإنتاج والتوسع.
● خبرة متراكمة في التصميم والتصنيع.

فرصة مثالية لمستثمر أو مشتر جاد يرغب في امتلاك مشروع قائم يتمتع بإمكانات نمو واعدة.

للمهتمين، يرجى التواصل للحصول على مزيد من التفاصيل.
3987 6830

PORTABLE CABIN FOR SALE
المقصورة المحمولة للبيع

39 33 40 12
39 44 39 20

للبيع أراضي سكنية بعراد والحد على شارع وشارعين

المساحات تبدأ من ٣٢٠ مترا مربعا لغاية 500 متر مربع بأسعار مناسبة.

هاتف:
39643888
6044244
39459681
17641010

البريد الإلكتروني:
abdullapark@fivestargroupbh.com

للبيع أثاث مصنع

مع جميع الآلات
من ضمنها عدد ٢ آلات [CNC]
في منطقة عسكر / المساحة الكلية
٥٠٠٠ متر مربع مع منطقة مظللة
بمساحة ٣٦٠٠ متر مربع
للاستفسار هاتف:
36097005

صالون توسكا النسائي

أهلا بكم في صالون توسكا النسائي، خدمة شاملة ممتازة وعروض خاصة (شعر - مكياج - أظافر - مساج)
صالون توسكا قرب مكتب البريد، الرفاع الغربي
هاتف ٣٧٠٠٠٣٥٧

للبيع أرض في المالكية

تقع في مدينة حمد دوار 12، مساحة الأرض 53X106 قدم 526 متر مربع، مساحتها مناسبة لبناء فيلا قريبة من الشارع العام وتقع بمنطقة هادئة وشوارع مرصوفة وقريبة من جميع الخدمات، السعر 145 ألف دينار.

يرجى الاتصال للجادين فقط على الرقم:
39966195

للبيع أراضي في الحد

تصنيف 10 طوابق
مساحات تبدأ من 529 حتى 1056 بأسعار مناسبة
للتواصل:
39678666

سيارات للبيع

يوجد لدينا للبيع سيارات مستعملة ومعدات الحفارة
المركبات والمعدات المعروضة:
سكسويلات
(Six Wheel)
5 عدد
MITSUBISHI
وماركة HYUNDAI

سيارة صغيرة

عدد 6 آليات الحفارة الثقيلة (Heavy Digger)
ماركة CAT
معلومات الاتصال
للاستفسار التواصل على رقم
38112626

وزارة الصناعة والتجارة
إدارة التسجيل - إعلان تصفية أمانة ذ.م.م.
سجل تجاري رقم 1-131973

تعلن إدارة التسجيل بوزارة الصناعة والتجارة أنه قد تقدم إليها أمانة ذ.م.م. المسجلة بموجب القيد رقم 1-131973 طلب تصفية الشركة تصفية (اختيارية) وتعيين المصفي HARISH SOMAN NAIR للشركة.

عنوان المصفي:
HARISH SOMAN NAIR
(+ 973) 33555009
ACCOUNTS-M@CHAMBERSANDGUILDS.COM

مملكة البحرين
وزارة الصناعة والتجارة
إدارة التسجيل

إعلان بتصفية
سفن ستار للمقاولات ذ.م.م

تعلن إدارة التسجيل بوزارة الصناعة والتجارة أنه قد تقدمت إليها شركة (سفن ستار للمقاولات ذ.م.م) المسجلة بموجب القيد رقم (41233-1)، بطلب تصفية الشركة تصفية (اختيارية) وتعيين السيد (عبدالحسين حسن علي معراج) مصفيا للشركة.

عنوان المصفي:
عبدالحسين حسن علي معراج
39641979
a.maaraj@yahoo.com

مملكة البحرين
وزارة الصناعة والتجارة
إدارة التسجيل

إعلان بشأن إشهار انتهاء أعمال تصفية
إم إي كيو للاستشارات ذ.م.م

تعلن إدارة التسجيل بوزارة الصناعة والتجارة أنه قد تقدمت إليها شركة إم إي كيو للاستشارات ذ.م.م باعتبارها المصفي القانوني لـ ديوان الميزان للاستشارات ذ.م.م والمسجلة بموجب القيد رقم 1-159897 طالبا إشهار انتهاء أعمال تصفية الشركة تصفية (اختيارية) وشطبها من السجل التجاري، وذلك وفقا لأحكام قانون الشركات التجارية الصادر بالمرسوم بقانون رقم 21 لسنة 2001.

وزارة الصناعة والتجارة
إدارة التسجيل
إعلان تصفية
شركة ووترباي ذ.م.م.
سجل تجاري رقم 1-89603

تعلن إدارة التسجيل بوزارة الصناعة والتجارة بأنه قد تقدمت إليها شركة ووترباي ذ.م.م.، المسجلة بموجب القيد رقم 1-89603، بطلب تصفية الشركة تصفية (اختيارية) وتعيين السيد/ يوسف سميح عبدالله حسن الخان كمصفي قانوني للشركة.

بهذا يعلن المصفي أن سلطة المدير قد انتهت وفقا لنص المادة 325 من قانون الشركات التجارية البحريني الصادر بالمرسوم بقانون رقم (21) لعام 2001، وعملاً بنص المادة 335 من قانون الشركات يدعو المصفي جميع دائني الشركة إلى تقديم مطالباتهم إليه، مدعومة بالمستندات اللازمة، خلال 15 يوم من تاريخ نشر هذا الإعلان، وذلك على العنوان التالي:

عنوان المصفي:
السيد/ يوسف سميح عبدالله حسن الخان
رقم الهاتف النقال:
36591111
البريد الإلكتروني:
yalkhan@bareeq.com.bh

وزارة الصناعة والتجارة
إدارة التسجيل
إعلان تصفية
بي.آر البحرين للعقار ذ.م.م.
سجل تجاري رقم 1-139720

تعلن إدارة التسجيل بوزارة الصناعة والتجارة بأنه قد تقدمت إليها بي.آر البحرين للعقار ذ.م.م.، المسجلة بموجب القيد رقم 1-139720، بطلب تصفية الشركة تصفية (اختيارية) وتعيين السيد/ يوسف سميح عبدالله حسن الخان كمصفي قانوني للشركة.

بهذا يعلن المصفي أن سلطة المدير قد انتهت وفقا لنص المادة 325 من قانون الشركات التجارية البحريني الصادر بالمرسوم بقانون رقم (21) لعام 2001، وعملاً بنص المادة 335 من قانون الشركات يدعو المصفي جميع دائني الشركة إلى تقديم مطالباتهم إليه، مدعومة بالمستندات اللازمة، خلال 15 يوم من تاريخ نشر هذا الإعلان، وذلك على العنوان التالي:

عنوان المصفي:
السيد/ يوسف سميح عبدالله حسن الخان
رقم الهاتف النقال:
36591111
البريد الإلكتروني:
yalkhan@bareeq.com.bh

مملكة البحرين
وزارة الصناعة والتجارة
إدارة التسجيل

إعلان رقم (CR2026-140078)
تغيير الاسم التجاري

تقدم إلينا السيد المعلن أدناه بطلب تغيير الاسم التجاري، فعلى كل من لديه أي اعتراض قانوني التقدم إلى الإدارة خلال خمسة عشر يوما من تاريخ الإعلان بكتاب مرفقا به ما يعزز اعتراضه.
اسم التاجر: عبدالنبي محمد علي إسماعيل ميرزا
الاسم التجاري الحالي: مقهى سامرية بلاس
الاسم التجاري الجديد: ليدي جولد سيزلينج

رقم القيد
31368-31

مملكة البحرين
وزارة الصناعة والتجارة
إدارة التسجيل

إعلان رقم (139900) لسنة 2026
بشأن تغيير الاسم التجاري
لشركة مركز رهاب كونسبتز للتاهيل ذ.م.م

تعلن إدارة التسجيل بوزارة الصناعة والتجارة أنه قد تقدم إليها السادة أصحاب شركة مركز رهاب كونسبتز للتاهيل ذ.م.م المسجلة بموجب القيد رقم 98828، طالبين تغيير الاسم التجاري من مركز رهاب كونسبتز للتاهيل ذ.م.م إلى مركز انفنت هيل للعلاج الطبيعي والتأهيل ذ.م.م
فعلى كل من لديه اعتراض التقدم باعتراضه إلى الإدارة المذكورة خلال مدة خمسة عشر يوماً من تاريخ نشر هذا الإعلان.

مملكة البحرين
وزارة الصناعة والتجارة
إدارة التسجيل

إعلان بشأن إشهار انتهاء أعمال تصفية
شركة (ذي باربر ستيشن شركة تضامن
لأصحابها عزت الزربا ومازن ميرزا)

تعلن إدارة التسجيل بوزارة الصناعة والتجارة أنه قد تقدم إليها السيد/ (مازن ميرزا عبدالحسين جعفر) باعتباره المصفي القانوني لشركة (ذي باربر ستيشن شركة تضامن لأصحابها عزت الزربا ومازن ميرزا)، والمسجلة بموجب القيد رقم (1-114816)، طالبا إشهار انتهاء أعمال تصفية الشركة تصفية (اختيارية) وشطبها من السجل التجاري، وذلك وفقا لأحكام قانون الشركات التجارية الصادر بالمرسوم بقانون رقم 21 لسنة 2001.

مملكة البحرين
وزارة الصناعة والتجارة
إدارة التسجيل

إعلان رقم (CR2026-140791)
تنازل - عن المحل التجاري

تقدم إلينا السيد / أحمد وليد يوسف أحمد الصباغ
بطلب تحويل المحل التجاري التالي 2-127234
إلى السيد / يوسف وليد يوسف الصباغ
فعلى كل من لديه أي اعتراض قانوني التقدم إلى الإدارة خلال خمسة عشر يوما من تاريخ الإعلان بكتاب مرفقا به ما يعزز اعتراضه.

رقم القيد	الاسم التجاري
127234-2	شاتو كافيه

وظائف شاغرة

تعلن دي سي سي للمقاولات ذ.م.م عن وظيفة شاغرة بمسمى منظف. للتقديم على الوظيفة، يرجى التواصل على
abdulla@micosabh.com أو 39887610

تعلن شركة دريم لتطوير العقارات ذ.م.م عن وظيفة شاغرة بمسمى منظف. للتقديم على الوظيفة، يرجى التواصل على
hrd@dreamgroup.bh أو 17700211

تعلن شركة اف ام كي للخدمات ذ.م.م عن وظيفة شاغرة بمسمى منظف. للتقديم على الوظيفة، يرجى التواصل على
saleemjutt5588@gmail.com أو 33675055

تعلن شركة المملكة للاسفلت ذ م م عن وظيفة شاغرة بمسمى ضابط. للتقديم على الوظيفة، يرجى التواصل على
abdulla@kingdom.bh أو 17466776

تعلن عالم العرب لميكانيكا السيارات عن وظيفة شاغرة بمسمى ميكانيكي. للتقديم على الوظيفة، يرجى التواصل على
nadwiclearance@gmail.com أو 33326455

تعلن شري شري للمقاولات عن وظيفة شاغرة بمسمى عامل في الانشاءات. للتقديم على الوظيفة، يرجى التواصل على
ermahe2001@gmail.com أو 17713199

تعلن شركة مقاولات الدور للحفريات والبناء ذ.م.م عن وظيفة شاغرة بمسمى عامل بناء عام. للتقديم على الوظيفة، يرجى التواصل على
zainabhr@aldoorbh.com أو 17877246

تعلن شركة كلوب هاواي البحرين ذ.م.م عن وظيفة شاغرة بمسمى مشرف صيانة. للتقديم على الوظيفة، يرجى التواصل على
shadi.alazzeh@edamah.com أو 17561222

تعلن شركة اليت فاسيلتي مانجمنت ذ.م.م عن وظيفة شاغرة بمسمى منظف عام. للتقديم على الوظيفة، يرجى التواصل على
mustafa@elitefmc.com أو 17382228

تعلن منتجع الساحل ش.م.ب. مقفلة عن وظيفة شاغرة بمسمى مقدم اطعمه ومشروبات عام. للتقديم على الوظيفة، يرجى التواصل على
hr@edamah.com أو 17561327

تعلن شركة الجزيرة للحراسة الأمنية ذ.م.م عن وظيفة شاغرة بمسمى حارس امن. للتقديم على الوظيفة، يرجى التواصل على
info@jssbahrain.com أو 38755222

تعلن شركة اليت فاسيلتي مانجمنت ذ.م.م عن وظيفة شاغرة بمسمى منظف عام. للتقديم على الوظيفة، يرجى التواصل على
mustafa@elitefmc.com أو 17382228

تعلن زافيبار لخدمات البناء ذ.م.م عن وظيفة شاغرة بمسمى عامل صيانه عام. للتقديم على الوظيفة، يرجى التواصل على
abdulrehman03224785897@gmail.com أو 33060192

تعلن شركه الزين التجاريه عن وظيفة شاغرة بمسمى مدخل بيانات. للتقديم على الوظيفة، يرجى التواصل على
hrd@alzainjewellery.com أو 17212444

تعلن ديرتي البحرين للخياطة عن وظيفة شاغرة بمسمى خياط. للتقديم على الوظيفة، يرجى التواصل على
moh_golom@yahoo.com أو 17244305

تعلن شركة المركز الفني لاختبار السيارات ذ.م.م عن وظيفة شاغرة بمسمى ميكانيكي. للتقديم على الوظيفة، يرجى التواصل على
mohmmedmousa2008@hotmail.com أو 33370708

تعلن الوسم لكي الملابس عن وظيفة شاغرة بمسمى غسال ومكوي عام(كواي). للتقديم على الوظيفة، يرجى التواصل على
mohdalkaabi26@outlook.com أو 39639093

تعلن مغسلة شامبيون كلينرز عن وظيفة شاغرة بمسمى عامل في غسل وتنظيف وكي الملابس. للتقديم على الوظيفة، يرجى التواصل على
fslryb@gmail.com أو 39313416

تعلن فاست ماجيك سبانز ذ.م.م عن وظيفة شاغرة بمسمى مستخدم. للتقديم على الوظيفة، يرجى التواصل على
mssalman61@gmail.com أو 39660404

تعلن الشركةالدوليه لصناعه شباك الالمنيوم ذ.م.م عن وظيفة شاغرة بمسمى عامل النسيج ومن يرتبط به. للتقديم على الوظيفة، يرجى التواصل على
hr@unitedenterprises.biz أو 17702700

تعلن شركة الصقر الأبيض لخدمات الأمن الخاصة ذ.م.م عن وظيفة شاغرة بمسمى حارس امن. للتقديم على الوظيفة، يرجى التواصل على
tdaineh@gmail.com أو 66626168

تعلن مؤسسة الخليج للتسيج والتسطيح عن وظيفة شاغرة بمسمى عامل بستنه. للتقديم على الوظيفة، يرجى التواصل على
rasha@gfss.com.bh أو 17591197

تعلن مطعم بلو نافى أند لاونج ذ.م.م عن وظيفة شاغرة بمسمى منظف. للتقديم على الوظيفة، يرجى التواصل على
hr@newvisiongrp.com أو 17745062

تعلن الرجل الرصاصي للمقاولات ذ.م.م عن وظيفة شاغرة بمسمى قيار مباني. للتقديم على الوظيفة، يرجى التواصل على
mirabsaar25@gmail.com أو 36556209

تعلن مطعم البنجابية تادكا عن وظيفة شاغرة بمسمى مقدم اطعمه. للتقديم على الوظيفة، يرجى التواصل على
punjabi.tadka8388@gmail.com أو 39120524

تعلن مؤسسة ساوى للمقاولات والتجارة عن وظيفة شاغرة بمسمى اداري. للتقديم على الوظيفة، يرجى التواصل على
account@falconbh.com أو 39626700

تعلن لؤلؤه الوطني لمقاولات البناء ذ.م.م عن وظيفة شاغرة بمسمى ميكانيكي. للتقديم على الوظيفة، يرجى التواصل على
homeland22@hotmail.com أو 39654365

تعلن المملكة لخدمات الأمن و الحماية ذ.م.م عن وظيفة شاغرة بمسمى حارس امن. للتقديم على الوظيفة، يرجى التواصل على
rasheed@securicore.bh أو 17821593

تعلن اوول داي ماركت ذ.م.م عن وظيفة شاغرة بمسمى بائع. للتقديم على الوظيفة، يرجى التواصل على
accounts.bahrain@alldayuae.com أو 35617939

تعلن شركة آر إم آر للتصميم الجرافيكي ذ.م.م عن وظيفة شاغرة بمسمى عامل مكتب. للتقديم على الوظيفة، يرجى التواصل على
mrmjannatul@gmail.com أو 36675632

تعلن ابو سامي للمقاولات ذ.م.م عن وظيفة شاغرة بمسمى بناء. للتقديم على الوظيفة، يرجى التواصل على
syed_ahmer@outlook.com أو 36147999

تعلن بحرين سيتى سنتر تاورس ذ.م.م عن وظيفة شاغرة بمسمى مدير ليلي في فندق. للتقديم على الوظيفة، يرجى التواصل على
bmfaqeeh@gmail.com أو 17811616

تعلن اس ام دي اس للخدمات ذ.م.م عن وظيفة شاغرة بمسمى عامل في الانشاءات. للتقديم على الوظيفة، يرجى التواصل على
khanptpm1@gmail.com أو 38181800

تعلن بالا للمقاولات عن وظيفة شاغرة بمسمى قيار مباني. للتقديم على الوظيفة، يرجى التواصل على
club88bah@yahoo.com أو 33802366

تعلن جرين ستي سرفسس ذ.م.م عن وظيفة شاغرة بمسمى منظف. للتقديم على الوظيفة، يرجى التواصل على
info@gcs.bh أو 33313639

تعلن مخابز طوكر الحديثة ذ.م.م. عن وظيفة شاغرة بمسمى بائع. للتقديم على الوظيفة، يرجى التواصل على
aaa019312@gmail.com أو 38840205

تعلن افاق للمواد الغذائية عن وظيفة شاغرة بمسمى بائع. للتقديم على الوظيفة، يرجى التواصل على
afaqfoodstore04@hotmail.com أو 39402085

تعلن اس ام دي اس للخدمات ذ.م.م عن وظيفة شاغرة بمسمى عامل في الانشاءات. للتقديم على الوظيفة، يرجى التواصل على
khanptpm1@gmail.com أو 38181800

تعلن شركة اللمعه السحرية للتنظيفات ذ.م.م عن وظيفة شاغرة بمسمى منظف. للتقديم على الوظيفة، يرجى التواصل على
info@magicshinebh.com أو 17345051

تعلن إدارة المرافق المتكاملة ذ.م.م عن وظيفة شاغرة بمسمى منظف. للتقديم على الوظيفة، يرجى التواصل على
proffice@almoayyedcg.com أو 17400407

تعلن سميت لتجارة معدات السلامة ذ.م.م عن وظيفة شاغرة بمسمى مستخدم. للتقديم على الوظيفة، يرجى التواصل على
ssequipmentstrading@gmail.com أو 33296096

تعلن مغسلة عزان ذ.م.م عن وظيفة شاغرة بمسمى عاملون في غسل وتنظيف وكي الملابس. للتقديم على الوظيفة، يرجى التواصل على
azanshakeelbhatti@gmail.com أو 33899083

تعلن ديتا وسليم صالون ذ.م.م عن وظيفة شاغرة بمسمى حلاق رجالي. للتقديم على الوظيفة، يرجى التواصل على
bashirkami786@gmail.com أو 38856123

تعلن شركة شكيل التجارية ذ.م.م عن وظيفة شاغرة بمسمى عامل نقل البضائع في المحلات. للتقديم على الوظيفة، يرجى التواصل على
naylashakeel.stc@gmail.com أو 17601873

تعلن ديكو البحرين ذ.م.م. عن وظيفة شاغرة بمسمى مشغل الات. للتقديم على الوظيفة، يرجى التواصل على
hr.recruitment@deekobahrain.com أو 17458999

تعلن المؤيد للتنظيفات و الصيانة ذ.م.م. عن وظيفة شاغرة بمسمى منظف. للتقديم على الوظيفة، يرجى التواصل على
proffice@almoayyedcg.com أو 17400407

تعلن شركة ناصر عبد محمد ش.م.ب -مقفلة- عن وظيفة شاغرة بمسمى عامل في الانشاءات. للتقديم على الوظيفة، يرجى التواصل على
admin@nasserco.net أو 17700888

تعلن شركة مدينة الخليج للتنظيف ذ.م.م عن وظيفة شاغرة بمسمى منظف. للتقديم على الوظيفة، يرجى التواصل على
yousif@aanass.net أو 39641612

تعلن شركة مدينة الخليج للتنظيف ذ.م.م عن وظيفة شاغرة بمسمى منظف. للتقديم على الوظيفة، يرجى التواصل على
yousif@aanass.net أو 39641612

تعلن مخبز و كافيه برد تاون عن وظيفة شاغرة بمسمى خباز وصانع معجنات وحلويات. للتقديم على الوظيفة، يرجى التواصل على
eyateem@gmail.com أو 17744777

تعلن خدمات إيدماك ذ.م.م عن وظيفة شاغرة بمسمى عامل مكتب. للتقديم على الوظيفة، يرجى التواصل على
info28travel@gmail.com أو 33015010

تعلن ارو اكسبرس ذ.م.م عن وظيفة شاغرة بمسمى سائق ثقيل. للتقديم على الوظيفة، يرجى التواصل على
arrowexpress.bh@gmail.com أو 38787504

تعلن مطعم سوشيمو الشعبية جابانيز ذ.م.م عن وظيفة شاغرة بمسمى امين صندوق. للتقديم على الوظيفة، يرجى التواصل على
wejdansebrahem@gmail.com أو 39667573

تعلن مطعم الزوجة الثانية عن وظيفة شاغرة بمسمى طباخ عام. للتقديم على الوظيفة، يرجى التواصل على
isam.siddique204@gmail.com أو 39312875

تعلن صالون ريلاكس الرجالي عن وظيفة شاغرة بمسمى حلاق رجالي. للتقديم على الوظيفة، يرجى التواصل على
relaxgentssalon@gmail.com أو 17232542

تعلن شيكوز للتصميم الداخلي ذ.م.م عن وظيفة شاغرة بمسمى بائع. للتقديم على الوظيفة، يرجى التواصل على
hjameel400@gmail.com أو 36368180

تعلن شركة دارمان للشحن ذ م م عن وظيفة شاغرة بمسمى سائق عربات ثقيلة. للتقديم على الوظيفة، يرجى التواصل على
darman.cargo@yahoo.com أو 33328694

تعلن حسناء عصمان سليمان حسن (126431) عن وظيفة شاغرة بمسمى عامل تعبئه. للتقديم على الوظيفة، يرجى التواصل على
baihasna1456@gmail.com أو 33473746

تعلن رافل سيرفيسز ذ.م.م عن وظيفة شاغرة بمسمى مساعد مكتب. للتقديم على الوظيفة، يرجى التواصل على
contact@raphelmedia.com أو 33768537

تعلن بوابة أسوار للألمنيوم ذ.م.م عن وظيفة شاغرة بمسمى عامل صيانه عام. للتقديم على الوظيفة، يرجى التواصل على
aswar.gate1@gmail.com أو 39933474

تعلن يوم حافل بالديكور الداخلي ذ.م.م عن وظيفة شاغرة بمسمى صباغ ديكور في المسرح. للتقديم على الوظيفة، يرجى التواصل على
mf2814567@gmail.com أو 37981700

تعلن زينا للخياطة النسائية عن وظيفة شاغرة بمسمى خياط. للتقديم على الوظيفة، يرجى التواصل على
huhun888@yahoo.com أو 32236588

تعلن مؤسسة صقر الجزيرة للتنظيفات عن وظيفة شاغرة بمسمى عامل صيانه عام. للتقديم على الوظيفة، يرجى التواصل على
falcon-i@hotmail.com أو 33454414

تعلن بنجاب ستي للمقاولات عن وظيفة شاغرة بمسمى عامل في الانشاءات. للتقديم على الوظيفة، يرجى التواصل على
sharef.works@gmail.com أو 34111999

تعلن اتش دي اف سي بنك ليمتد عن وظيفة شاغرة بمسمى مدير العمليات. للتقديم على الوظيفة، يرجى التواصل على
rajeshs.nair@hdfc.bank.in أو 16577006

تعلن خدمات هوم تاون للتنظيفات ذ.م.م عن وظيفة شاغرة بمسمى منظف. للتقديم على الوظيفة، يرجى التواصل على
info.hometownsrvices@gmail.com أو 33782837

تعلن تك ميك لحلول المركبات ذ.م.م عن وظيفة شاغرة بمسمى فني. للتقديم على الوظيفة، يرجى التواصل على
lamees.aman10@gmail.com أو 33751122

تعلن أمريتسار بنجابي دهابا ذ.م.م عن وظيفة شاغرة بمسمى طباخ عام. للتقديم على الوظيفة، يرجى التواصل على
surindersingh1304@gmail.com أو 35398967

تعلن مجموعة الحاج حسن ش.م.ب مقفلة عن وظيفة شاغرة بمسمى سائق ثقيل. للتقديم على الوظيفة، يرجى التواصل على
hr.admin@hajihassan.com أو 17551111

تعلن كلاود 5 للتموين ذ.م.م عن وظيفة شاغرة بمسمى طباخ عام. للتقديم على الوظيفة، يرجى التواصل على
jaleel682003@gmail.com أو 38974055

تعلن آي سي آي سي آي بنك ليمتد عن وظيفة شاغرة بمسمى مدير. للتقديم على الوظيفة، يرجى التواصل على
adminbahrain@icicibank.com أو 17576161

تعلن شركة هافانا كراج ذ.م.م عن وظيفة شاغرة بمسمى صباغ سيارات عام. للتقديم على الوظيفة، يرجى التواصل على
havnagarageco@gmail.com أو 33470452

تعلن مطعم اقرأ ذ.م.م عن وظيفة شاغرة بمسمى امين صندوق. للتقديم على الوظيفة، يرجى التواصل على
giobh786@gmail.com أو 35129241

تعلن سيركل للخدمات المتكاملة ذ.م.م عن وظيفة شاغرة بمسمى منظف عام. للتقديم على الوظيفة، يرجى التواصل على
hrdept@circle.bh أو 17822228

تعلن شركة دريم لتطوير العقارات ذ.م.م عن وظيفة شاغرة بمسمى منظف. للتقديم على الوظيفة، يرجى التواصل على
hrd@dreamgroup.bh أو 17700211

تعلن مجموعة الحاج حسن ش.م.ب مقفلة عن وظيفة شاغرة بمسمى بناء. للتقديم على الوظيفة، يرجى التواصل على
hr.admin@hajihassan.com أو 17551111

تعلن شركة الخدمات الحديثه للمقاولات الميكانيكية والكهربائية والنقليات ذ.م.م عن وظيفة شاغرة بمسمى عامل صيانه عام. للتقديم على الوظيفة، يرجى التواصل على
lmra@mmetc.com أو 17708888

تعلن يونس علمداد ابراهيم محمد زينل / نور البشاير - 6825 عن وظيفة شاغرة بمسمى بحار. للتقديم على الوظيفة، يرجى التواصل على
younis@gmail.com أو 17675062

تعلن وكالة ستيللر لتوريد العمال ذ. م. م عن وظيفة شاغرة بمسمى مقدم اطعمه. للتقديم على الوظيفة، يرجى التواصل على
rsuresh@alazzamgroup.com أو 17717730

تعلن وكالة ستيللر لتوريد العمال ذ. م. م عن وظيفة شاغرة بمسمى طباخ عام. للتقديم على الوظيفة، يرجى التواصل على
rsuresh@alazzamgroup.com أو 17717730

تعلن وكالة ستيللر لتوريد العمال ذ. م. م عن وظيفة شاغرة بمسمى عامل مطبخ. للتقديم على الوظيفة، يرجى التواصل على
rsuresh@alazzamgroup.com أو 17717730

تعلن سفينة لدعم المرافق ذ.م.م عن وظيفة شاغرة بمسمى مركب. للتقديم على الوظيفة، يرجى التواصل على
duaijmalkhalifa@asry.net أو 17674319

تعلن منتجع الساحل ش.م.ب. مقفلة عن وظيفة شاغرة بمسمى مقدم اطعمه ومشروبات عام. للتقديم على الوظيفة، يرجى التواصل على
hr@edamah.com أو 17561327

تعلن كافتيريا سيري ساي عن وظيفة شاغرة بمسمى طباخ عام. للتقديم على الوظيفة، يرجى التواصل على
mmajed@ahlia.edu.bh أو 33023332

تعلن الدلفين لخدمات الشحن اللوجستية عن وظيفة شاغرة بمسمى سائق ثقيل. للتقديم على الوظيفة، يرجى التواصل على
cargo.dolphin@yahoo.com أو 17697455

تعلن ركة منتجع الزلاق ش م ب مقفلة سوفيتل الزلاق البحرين تالاسا سي عن وظيفة شاغرة بمسمى مدرب. للتقديم على الوظيفة، يرجى التواصل على
ahmed@jazayani.com أو 17631660

تعلن سيركل للخدمات المتكاملة ذ.م.م عن وظيفة شاغرة بمسمى منظف عام. للتقديم على الوظيفة، يرجى التواصل على
hrdept@circle.bh أو 17822228

تعلن سيركل للخدمات المتكاملة ذ.م.م عن وظيفة شاغرة بمسمى منظف عام. للتقديم على الوظيفة، يرجى التواصل على
hrdept@circle.bh أو 17822228

تعلن شركة فود فست مانباور ذ.م.م عن وظيفة شاغرة بمسمى مقدم قهوه. للتقديم على الوظيفة، يرجى التواصل على
mail@foodvestholding.com أو 17722171

تعلن صيانه المنشات الصناعيه وسكلات سيام - شركة توصية بسيطة عن وظيفة شاغرة بمسمى موظف سلامه مهنيه. للتقديم على الوظيفة، يرجى التواصل على
siam7373@batelco.com.bh أو 17273133

تعلن صيانه المنشات الصناعيه وسكلات سيام - شركة توصية بسيطة عن وظيفة شاغرة بمسمى موظف سلامه مهنيه. للتقديم على الوظيفة، يرجى التواصل على
siam7373@batelco.com.bh أو 17273133

تعلن حملة النسيم للعمرة عن وظيفة شاغرة بمسمى مستخدم. للتقديم على الوظيفة، يرجى التواصل على
ahmedrmk@live.com أو 17258996

تعلن ت 4 ت الدولية ذ.م.م عن وظيفة شاغرة بمسمى منفذ ديكور. للتقديم على الوظيفة، يرجى التواصل على
qch132623@gmail.com أو 34062012

تعلن .مغسلة بوابة البيت الابيض ذ.م.م عن وظيفة شاغرة بمسمى عامل في غسل وتنظيف وكي الملابس. للتقديم على الوظيفة، يرجى التواصل على
hesham@whitehouselaundry.com أو 33023500

تعلن شركة شدان للصيانة والخدمات ذ.م.م عن وظيفة شاغرة بمسمى فراش. للتقديم على الوظيفة، يرجى التواصل على
smswllhr@gmail.com أو 17742961

تعلن شركة طيبة ناز لخدمات الدعم ذ.م.م عن وظيفة شاغرة بمسمى عامل مكتب. للتقديم على الوظيفة، يرجى التواصل على
farerway2@gmail.com أو 38337233

تعلن كرييتف ستايل ذ.م.م عن وظيفة شاغرة بمسمى عامل في النجاره عام. للتقديم على الوظيفة، يرجى التواصل على
hr2@creativestyle.com.bh أو 17464443

تعلن ورشة مهران لتصليح المكيفات والثلاجات ذ.م.م عن وظيفة شاغرة بمسمى عامل في البيع اخر. للتقديم على الوظيفة، يرجى التواصل على
tahirnishat0@gmail.com أو 66900299

تعلن شركة مركز موتوتك لخدمات السيارات-تضامن عن وظيفة شاغرة بمسمى ميكانيكي. للتقديم على الوظيفة، يرجى التواصل على
mototech@live.com أو 17583359

تعلن شركة ممتاز نيو أنيثا لاستشارات تحليل الوظائف ذ.م.م عن وظيفة شاغرة بمسمى مساعد مكتب. للتقديم على الوظيفة، يرجى التواصل على
selvakumar4576@yahoo.co.in أو 17414576

تعلن شركة زيشي للتنظيف ذ.م.م عن وظيفة شاغرة بمسمى منظف. للتقديم على الوظيفة، يرجى التواصل على
rehmanaliumerhayat@gmail.com أو 39490811

تعلن أرض جوسي كرك عن وظيفة شاغرة بمسمى بائع. للتقديم على الوظيفة، يرجى التواصل على
buhairdc@gmail.com أو 39841074

تعلن الباسط للتجارة العامة عن وظيفة شاغرة بمسمى المحاسبون. للتقديم على الوظيفة، يرجى التواصل على
fk4876399@gmail.com أو 33319714

تعلن شركة بنتاكور للمقاولات و الخدمات الفنية ذ.م.م عن وظيفة شاغرة بمسمى فني صيانة. للتقديم على الوظيفة، يرجى التواصل على
info@pentacorecontracting.com أو 36108900

تعلن خرم مالو خدمات صيانة ذ.م.م عن وظيفة شاغرة بمسمى منفذ ديكور. للتقديم على الوظيفة، يرجى التواصل على
khurrammalo143@gmail.com أو 33580196

تعلن اتش دي لتلميع السيارات ذ.م.م عن وظيفة شاغرة بمسمى فني. للتقديم على الوظيفة، يرجى التواصل على
hdautobh@gmail.com أو 36636061

تعلن فيصل و الإخوة للديكور الداخلي ذ.م.م عن وظيفة شاغرة بمسمى مستخدم. للتقديم على الوظيفة، يرجى التواصل على
bbuttfaisal@gmail.com أو 33250275

تعلن خدمات نوفاستون ذ.م.م عن وظيفة شاغرة بمسمى منفذ ديكور. للتقديم على الوظيفة، يرجى التواصل على
aywak908@gmail.com أو 36234093

وظائف شاغرة

تعلن الشريف هوت اند فريش ذ.م.م عن وظيفة شاغرة بمسمى عامل غسل الاطباق. للتقديم على الوظيفة، يرجى التواصل على
sajidamjad786@gmail.com أو 35495060

تعلن صبحان للديكور الداخلي ذ.م.م عن وظيفة شاغرة بمسمى مستخدم. للتقديم على الوظيفة، يرجى التواصل على
fatihoorab100@gmail.com أو 66904153

تعلن اوتافا للاستشارات شركة تضامن بحرينية عن وظيفة شاغرة بمسمى مستخدم. للتقديم على الوظيفة، يرجى التواصل على
aroobasattar333@gmail.com أو 34169404

تعلن جيمرو للدعاية والإعلان ذ.م.م عن وظيفة شاغرة بمسمى عامل في البيع اخر. للتقديم على الوظيفة، يرجى التواصل على
sandusahib143@gmail.com أو 38073183

تعلن ام ال للحلول والادارة ذ.م.م عن وظيفة شاغرة بمسمى مستخدم. للتقديم على الوظيفة، يرجى التواصل على
aispacebh@gmail.com أو 39331003

تعلن شركة ان اند تي للتنظيف ذ.م.م عن وظيفة شاغرة بمسمى منظف. للتقديم على الوظيفة، يرجى التواصل على
burjmuhammas786@gmail.com أو 33435439

تعلن خير محمد للمقاولات ذ.م.م عن وظيفة شاغرة بمسمى عامل في الانشاءات. للتقديم على الوظيفة، يرجى التواصل على
sultanamir097@gmail.com أو 37203404

تعلن ام اند ام بيوتي لاونج ذ.م.م عن وظيفة شاغرة بمسمى مجمل. للتقديم على الوظيفة، يرجى التواصل على
marwanmost@hotmail.com أو 33332017

تعلن أكولا للديكور الداخلي ذ.م.م عن وظيفة شاغرة بمسمى منفذ ديكور. للتقديم على الوظيفة، يرجى التواصل على
sunny@gmail.com أو 66983072

تعلن ماربل أرش للتنظيفات عن وظيفة شاغرة بمسمى منظف. للتقديم على الوظيفة، يرجى التواصل على
s.alanaisi@gmail.com أو 32226699

تعلن شركة عبدالرحمن على السعد لمشروعات الطاقة ذ م م عن وظيفة شاغرة بمسمى كهربائي. للتقديم على الوظيفة، يرجى التواصل على
beena.b@alsaadprojects.com أو 17273330

تعلن مزاجي فود فاكتوري ذ.م.م عن وظيفة شاغرة بمسمى اداري. للتقديم على الوظيفة، يرجى التواصل على
volcano.bh.hr@gmail.com أو 37232276

تعلن دلمونيا للمقاولات ذ.م.م عن وظيفة شاغرة بمسمى منظف. للتقديم على الوظيفة، يرجى التواصل على
dilmunia.con23@gmail.com أو 17008940

تعلن تي اتش سي فاسيلتي مانجمنت ذ.م.م عن وظيفة شاغرة بمسمى منظف. للتقديم على الوظيفة، يرجى التواصل على
satish@cinqo-me.com أو 77225050

تعلن شركة جنتي - البحرين للصناعات الغذائية ذ.م.م عن وظيفة شاغرة بمسمى عامل تعبئه. للتقديم على الوظيفة، يرجى التواصل على
jamil.h@jannaty.co أو 66716677

تعلن شركة محمد عظيم لخدمات النجوم ذ.م.م عن وظيفة شاغرة بمسمى عامل مكتب. للتقديم على الوظيفة، يرجى التواصل على
fosiazeem1234567@gmail.com أو 33745142

تعلن مطعم شاي بلازا ذ.م.م عن وظيفة شاغرة بمسمى عامل سندويشات. للتقديم على الوظيفة، يرجى التواصل على
alameenthaikuttiyil@gmail.com أو 39858332

تعلن جرينماكس للخدمات ذ.م.م عن وظيفة شاغرة بمسمى منظف. للتقديم على الوظيفة، يرجى التواصل على
maxbahrain@yahoo.com أو 33737324

تعلن هبي فود انترناشيونال تريدينغ ذ.م.م عن وظيفة شاغرة بمسمى عامل في البيع. للتقديم على الوظيفة، يرجى التواصل على
safeervks1@gmail.com أو 37154008

تعلن ارو اكسبرس ذ.م.م عن وظيفة شاغرة بمسمى سائق ثقيل. للتقديم على الوظيفة، يرجى التواصل على
arrowexpress.bh@gmail.com أو 38787504

تعلن شركة يونيفيرس ون لمقاولات التنظيفات ذ م م عن وظيفة شاغرة بمسمى منظف. للتقديم على الوظيفة، يرجى التواصل على
tahirhameed57@hotmail.com أو 39660750

تعلن ميسالين الجديدة للديكور عن وظيفة شاغرة بمسمى عامل في الانشاءات. للتقديم على الوظيفة، يرجى التواصل على
shahidrasool3440@gmail.com أو 37505455

تعلن أولاد الدعيسي ذ.م.م عن وظيفة شاغرة بمسمى عامل نقل البضائع في المحلات. للتقديم على الوظيفة، يرجى التواصل على
aldaaysi1@gmail.com أو 39464237

تعلن كفتريا لورنس عن وظيفة شاغرة بمسمى عامل خدمات الاطعمه. للتقديم على الوظيفة، يرجى التواصل على
pinoystorebh@gmail.com أو 17761490

تعلن مركز باربي للحلاقة والرشاقة والتجميل عن وظيفة شاغرة بمسمى منظف عام. للتقديم على الوظيفة، يرجى التواصل على
fay_oo@icloud.com أو 17323924

تعلن شاي الصباح ذ.م.م عن وظيفة شاغرة بمسمى عامل في البيع اخر. للتقديم على الوظيفة، يرجى التواصل على
al.hashir.construction@gmail.com أو 33567813

تعلن بركة عمران الارتوازية عن وظيفة شاغرة بمسمى حارس امن موءسسه. للتقديم على الوظيفة، يرجى التواصل على
almalekiy79@gmail.com أو 39835366

تعلن شركة المنارتين ومجموعة علي الشعب ذ.م.م عن وظيفة شاغرة بمسمى مساعد بناء. للتقديم على الوظيفة، يرجى التواصل على
alshaab@batelco.comm.bh أو 17590097

تعلن المينار للرخام والتجارة عن وظيفة شاغرة بمسمى عامل كنكريت مسلح،مكمل اسمنت وارضيات. للتقديم على الوظيفة، يرجى التواصل على
ebrahimmasud90@gmail.com أو 33262961

تعلن شركة مستشفى عوالي ذ.م.م عن وظيفة شاغرة بمسمى طبيب استشاري. للتقديم على الوظيفة، يرجى التواصل على
dana.almuhana@bapcoenergies.com أو 37399945

تعلن بانوراما للمقاولات والخدمات الهندسيه عن وظيفة شاغرة بمسمى سائق ثقيل. للتقديم على الوظيفة، يرجى التواصل على
ahmed@panoramabh.com أو 17729935

تعلن كافيتيريا بوابة آلو شبير ذ.م.م عن وظيفة شاغرة بمسمى طباخ عام. للتقديم على الوظيفة، يرجى التواصل على
asim4022@gmail.com أو 36651705

تعلن المدينة للزجاج ذ.م.م عن وظيفة شاغرة بمسمى مركب زجاج عام. للتقديم على الوظيفة، يرجى التواصل على
cityyaser@yahoo.com أو 17874492

تعلن سيكيور لاين للمقاولات عن وظيفة شاغرة بمسمى مساعد مكتب. للتقديم على الوظيفة، يرجى التواصل على
azizjuma961@gmail.com أو 39841074

تعلن شركة برايم مودرن وود ذ.م.م عن وظيفة شاغرة بمسمى مستخدم. للتقديم على الوظيفة، يرجى التواصل على
rizwan@pmwbh.com أو 33766440

تعلن شركة الصقر الأبيض لخدمات الأمن الخاصة ذ.م.م عن وظيفة شاغرة بمسمى حارس امن. للتقديم على الوظيفة، يرجى التواصل على
tdaineh@gmail.com أو 66626168

تعلن سماج صالون للرجال ذ.م.م عن وظيفة شاغرة بمسمى حلاق رجالي. للتقديم على الوظيفة، يرجى التواصل على
arshadjaved1100@gmail.com أو 36190122

تعلن بحرين جاردينج سيلوشنز ذ.م.م عن وظيفة شاغرة بمسمى حارس امن. للتقديم على الوظيفة، يرجى التواصل على
government@mre.co أو 77996666

تعلن شركة الخدمات الحديثه للمقاولات الميكانيكية والكهربائية والنقليات ذ.م.م عن وظيفة شاغرة بمسمى مشغل رافعة. للتقديم على الوظيفة، يرجى التواصل على
lmra@mmetc.com أو 17708888

تعلن صالون ألبي الرجالي ذ.م.م عن وظيفة شاغرة بمسمى محسن. للتقديم على الوظيفة، يرجى التواصل على
devkartik546@gmail.com أو 35456508

تعلن مطعم ديسي بيتك ذ.م.م عن وظيفة شاغرة بمسمى مقدم اطعمه. للتقديم على الوظيفة، يرجى التواصل على
muhammadadeelabdulhameed@gmail.com أو 34342046

تعلن خباز راجبوت عن وظيفة شاغرة بمسمى خباز عام. للتقديم على الوظيفة، يرجى التواصل على
chshafiq581@gmail.com أو 39888023

تعلن شركة دى اتش ال انترناشيونال ش.م.ب - مقفلة عن وظيفة شاغرة بمسمى طيار نقل جوى. للتقديم على الوظيفة، يرجى التواصل على
husain.almajed@dhl.com أو 17328393

تعلن لولو لمقاولات التنظيفات والصيانة ذ.م.م عن وظيفة شاغرة بمسمى منظف عام. للتقديم على الوظيفة، يرجى التواصل على
info@lcmwll.com أو 17720648

تعلن مطاعم النكهات الآسيوية ذ.م.م عن وظيفة شاغرة بمسمى مقدم اطعمه. للتقديم على الوظيفة، يرجى التواصل على
motorox17@gmail.com أو 17253030

تعلن مؤسسة صقر الجزيرة للتنظيفات عن وظيفة شاغرة بمسمى عامل صيانه عام. للتقديم على الوظيفة، يرجى التواصل على
falcon-i@hotmail.com أو 33454414

تعلن مستشفى البحرين التخصصي عن وظيفة شاغرة بمسمى مدير الخدمات الاداريه. للتقديم على الوظيفة، يرجى التواصل على
bshhr@bsh.com.bh أو 66711895

تعلن صيانه المنشات الصناعيه وسكلات سيام - شركة توصية بسيطة عن وظيفة شاغرة بمسمى عامل الصفائح المعدنيه. للتقديم على الوظيفة، يرجى التواصل على
siam7373@batelco.com.bh أو 17273133

تعلن سي بيرد ميكانيكال اند مارين كونتركتنج ذ.م.م عن وظيفة شاغرة بمسمى موظف سلامه مهنيه. للتقديم على الوظيفة، يرجى التواصل على
seabirdmmc@gmail.com أو 17273133

تعلن مغسلة ضوء القمر عن وظيفة شاغرة بمسمى عامل في غسل وتنظيف وكي الملابس. للتقديم على الوظيفة، يرجى التواصل على
luliamurtaza@gmail.com أو 17213898

تعلن الفلاح لقطع غيار السيارات عن وظيفة شاغرة بمسمى بائع قطع غيار. للتقديم على الوظيفة، يرجى التواصل على
hussainugs1@gmail.com أو 39844473

تعلن ماجيك انتيريور ذ.م.م عن وظيفة شاغرة بمسمى نجار. للتقديم على الوظيفة، يرجى التواصل على
magic.altaitoon@gmail.com أو 33366692

تعلن شركة برج ماباتوتاي للشحن ذ.م.م عن وظيفة شاغرة بمسمى عامل تعبئه. للتقديم على الوظيفة، يرجى التواصل على
fk794137@gmail.com أو 38307897

تعلن عبدالله مرهون راشد عن وظيفة شاغرة بمسمى عامل في الانشاءات. للتقديم على الوظيفة، يرجى التواصل على
a.marhoon.r@gmail.com أو 39692586

تعلن أيكونك للاستشارات ذ.م.م عن وظيفة شاغرة بمسمى المحاسبون. للتقديم على الوظيفة، يرجى التواصل على
mabdulwahab@iconic.bh أو 77037777

تعلن سفينة لدعم المرافق ذ.م.م عن وظيفة شاغرة بمسمى مهىء رافعه. للتقديم على الوظيفة، يرجى التواصل على
duaijmalkhalifa@asry.net أو 17674319

تعلن ولاء البحرين لتوريد العمال عن وظيفة شاغرة بمسمى منظف. للتقديم على الوظيفة، يرجى التواصل على
zainab.ahmed.1274@hotmail.com أو 38139157

تعلن شركة بدر للتجارة والمقاولات ذم م عن وظيفة شاغرة بمسمى قيار مباني. للتقديم على الوظيفة، يرجى التواصل على
baderco@batelco.com.bh أو 17583121

تعلن شركة تريدرز فيكس ذ.م.م عن وظيفة شاغرة بمسمى طباخ عام. للتقديم على الوظيفة، يرجى التواصل على
tariq.sharif@ritzcarlton.com أو 17586906

تعلن وادي الديه لتصليح الدراجات الهوائية ذ.م.م عن وظيفة شاغرة بمسمى مصلح ومركب الدراجات الهوائيه. للتقديم على الوظيفة، يرجى التواصل على
aliali1984bh@gmail.com أو 33363999

تعلن مهرين كفتريا شركة تضامن بحرينية عن وظيفة شاغرة بمسمى مقدم اطعمه. للتقديم على الوظيفة، يرجى التواصل على
munsuralam51@gmail.com أو 66943415

تعلن شوبيو كافيه ذ.م.م عن وظيفة شاغرة بمسمى مقدم اطعمه. للتقديم على الوظيفة، يرجى التواصل على
showbeau.cf@gmail.com أو 77999099

تعلن لاوي للستائر عن وظيفة شاغرة بمسمى خياط باليد والماكنه عام. للتقديم على الوظيفة، يرجى التواصل على
hadd1965@yahoo.com أو 33149171

تعلن مجوهرات محمد عمر أحمد ذ.م.م عن وظيفة شاغرة بمسمى عامل المجوهرات والمعادن الثمينه. للتقديم على الوظيفة، يرجى التواصل على
arabianplants@gmail.com أو 33549786

تعلن اوتو اكسبيرت ذ.م.م عن وظيفة شاغرة بمسمى عامل فني. للتقديم على الوظيفة، يرجى التواصل على
gopakumarrli@gmail.com أو 34405595

تعلن كفايه للخياطه الرجاليه عن وظيفة شاغرة بمسمى خياط. للتقديم على الوظيفة، يرجى التواصل على
aldoseri_ghazi@hotmail.com أو 33888900

تعلن مطعم بيت الشاي عن وظيفة شاغرة بمسمى عامل مطبخ. للتقديم على الوظيفة، يرجى التواصل على
teahousebh@gmail.com أو 36318555

تعلن ماهين للديكور الداخلي ذ.م.م عن وظيفة شاغرة بمسمى منفذ ديكور. للتقديم على الوظيفة، يرجى التواصل على
muqeetabdul87@gmail.com أو 37418030

تعلن شركة مدائن للاستشارات الإدارية ذ.م.م عن وظيفة شاغرة بمسمى فراش. للتقديم على الوظيفة، يرجى التواصل على
princedoha786@gmail.com أو 33942875

تعلن راي سكان انترناشيونال ذ.م.م عن وظيفة شاغرة بمسمى مدير دعم الخدمات. للتقديم على الوظيفة، يرجى التواصل على
ferozamirkhan@gmail.com أو 39624823

تعلن علي محمد للاستشارات الادارية عن وظيفة شاغرة بمسمى عامل مكتب. للتقديم على الوظيفة، يرجى التواصل على
ssaass33401164@gmail.com أو 36505588

تعلن بروتكتس لخدمات الحراسة عن وظيفة شاغرة بمسمى منظف. للتقديم على الوظيفة، يرجى التواصل على
hrd@dreamgroup.bh أو 17700211

تعلن بروتكتس لخدمات الحراسة عن وظيفة شاغرة بمسمى منظف. للتقديم على الوظيفة، يرجى التواصل على
hrd@dreamgroup.bh أو 17700211

تعلن بروتكتس لخدمات الحراسة عن وظيفة شاغرة بمسمى منظف. للتقديم على الوظيفة، يرجى التواصل على
hrd@dreamgroup.bh أو 17700211

تعلن بروتكتس لخدمات الحراسة عن وظيفة شاغرة بمسمى منظف. للتقديم على الوظيفة، يرجى التواصل على
hrd@dreamgroup.bh أو 17700211

تعلن أمريتسار بنجابي دهابا ذ.م.م عن وظيفة شاغرة بمسمى مقدم اطعمه ومشروبات عام. للتقديم على الوظيفة، يرجى التواصل على
surindersingh1304@gmail.com أو 35398967

تعلن جولدن بور خدمات تنظيف المداخن عن وظيفة شاغرة بمسمى منظف. للتقديم على الوظيفة، يرجى التواصل على
mahmood.boor1986@gmail.com أو 39950399

تعلن شركة مدينة الخليج للتنظيف ذ.م.م عن وظيفة شاغرة بمسمى منظف. للتقديم على الوظيفة، يرجى التواصل على
yousif@aanass.net أو 39641612

تعلن مركز المنامة لتأجير المعدات الثقيلة عن وظيفة شاغرة بمسمى سائق ومشغل غرافه. للتقديم على الوظيفة، يرجى التواصل على
azizbr@gmail.com أو 17550011

تعلن مطعم عشرة على عشرة عن وظيفة شاغرة بمسمى امين صندوق. للتقديم على الوظيفة، يرجى التواصل على
alghadeerdc2009@gmail.com أو 34373622

تعلن سويت مومنتس ذ.م.م عن وظيفة شاغرة بمسمى مشرف. للتقديم على الوظيفة، يرجى التواصل على
ahmed.aleem80@yahoo.com أو 39840693

تعلن خدمات الجلال لتلميع السيارات ذ.م.م عن وظيفة شاغرة بمسمى مساعد ميكانيكي. للتقديم على الوظيفة، يرجى التواصل على
khader9191@gmail.com أو 33489030

تعلن الأتحاد لتقطيع وشطف الزجاج العادي عن وظيفة شاغرة بمسمى عامل فني. للتقديم على الوظيفة، يرجى التواصل على
abantenews@yahoo.com أو 33222381

تعلن انارة المملكة عن وظيفة شاغرة بمسمى بائع. للتقديم على الوظيفة، يرجى التواصل على
maraseem.bh@gmail.com أو 17412602

تعلن الأزياء القضيبية عن وظيفة شاغرة بمسمى بائع. للتقديم على الوظيفة، يرجى التواصل على
jaan81035@gmail.com أو 39042372

تعلن شركة سابرو ماتيلز ذ.م.م عن وظيفة شاغرة بمسمى لحام. للتقديم على الوظيفة، يرجى التواصل على
martinkattakayam@yahoo.com أو 38885801

تعلن سفراء العسل والبهارات والقهوة اليمنية ذ.م.م عن وظيفة شاغرة بمسمى بائع. للتقديم على الوظيفة، يرجى التواصل على
ali.alasfoor127@gmail.com أو 33488029

تعلن شركة مدن فتنس ذ.م.م عن وظيفة شاغرة بمسمى مدرب / مروض. للتقديم على الوظيفة، يرجى التواصل على
madhanan_77@yahoo.com أو 39831380

تعلن صالون أماسيا عن وظيفة شاغرة بمسمى حلاق رجالي. للتقديم على الوظيفة، يرجى التواصل على
alotaibi.a.15@gmail.com أو 36639090

تعلن شركة العالمية لصناعة البلاستيك ذ.م.م عن وظيفة شاغرة بمسمى عامل صيانه عام. للتقديم على الوظيفة، يرجى التواصل على
shamtransport01@gmail.com أو 17783776

تعلن الخليج للخدمات الرقمية ذ.م.م عن وظيفة شاغرة بمسمى مساعد مكتب. للتقديم على الوظيفة، يرجى التواصل على
mominshk5@gmail.com أو 33056512

تعلن مطعم كولدن جي عن وظيفة شاغرة بمسمى طباخ عام. للتقديم على الوظيفة، يرجى التواصل على
awalgarage@hotmail.com أو 17253295

تعلن نستو هايبرماركت ذ.م.م عن وظيفة شاغرة بمسمى بائع. للتقديم على الوظيفة، يرجى التواصل على
westernbahrain2021@gmail.com أو 17227206

تعلن تدبير أوتو بارتس عن وظيفة شاغرة بمسمى سائق. للتقديم على الوظيفة، يرجى التواصل على
hr@tadbeerparts.com أو 17007118

تعلن خدمات أستريك كور ذ.م.م عن وظيفة شاغرة بمسمى منظف عام. للتقديم على الوظيفة، يرجى التواصل على
petterj878@gmail.com أو 35586693

تعلن شركة بيت الانماء للخدمات الامنية ذ.م.م عن وظيفة شاغرة بمسمى حارس امن. للتقديم على الوظيفة، يرجى التواصل على
admin@enmabh.com أو 36633319

تعلن وكالات سيار التجاريه ذ.م.م عن وظيفة شاغرة بمسمى مشرف. للتقديم على الوظيفة، يرجى التواصل على
office@sayyar.bh أو 17290111

تعلن مطعم نمرة ذ.م.م عن وظيفة شاغرة بمسمى عامل مطبخ. للتقديم على الوظيفة، يرجى التواصل على
syedayazshamsi@gmail.com أو 33969527

تعلن شركة الرواد للتنظيفات ذ.م.م عن وظيفة شاغرة بمسمى منظف. للتقديم على الوظيفة، يرجى التواصل على
perwaiz_i@hotmail.com أو 33347766

تعلن الكروان لتخليص المعاملات الحكومية عن وظيفة شاغرة بمسمى مساعد مكتب. للتقديم على الوظيفة، يرجى التواصل على
mtqy76494@gmail.com أو 17771347

تعلن مطعم نادانز ذ م م عن وظيفة شاغرة بمسمى امين صندوق. للتقديم على الوظيفة، يرجى التواصل على
rejith1879@yahoo.com أو 36362402

تعلن وهول مركت ذ.م.م عن وظيفة شاغرة بمسمى عامل في البيع اخر. للتقديم على الوظيفة، يرجى التواصل على
noushad@alkappys.com أو 33275464

تعلن مطعم برافو عن وظيفة شاغرة بمسمى عامل مطبخ. للتقديم على الوظيفة، يرجى التواصل على
007almahrin@gmail.com أو 36511997

تعلن ليجيند تريدينغ ذ.م.م عن وظيفة شاغرة بمسمى مساعد محاسب. للتقديم على الوظيفة، يرجى التواصل على
bigbossvip911@gmail.com أو 17311146

تعلن رد جلف للمقاولات عن وظيفة شاغرة بمسمى سائق. للتقديم على الوظيفة، يرجى التواصل على
abuali792008@gmail.com أو 17251216

تعلن كويد للتجارة عن وظيفة شاغرة بمسمى عامل في البيع اخر. للتقديم على الوظيفة، يرجى التواصل على
bahrain3bh@gmail.com أو 33755199

تعلن بي سبورت للملا بس الرياضية عن وظيفة شاغرة بمسمى عامل في البيع اخر. للتقديم على الوظيفة، يرجى التواصل على
be.sport.1@gmail.com أو 36051112

أخبار الخليج
العدد (17681) - السنة الحادية والخمسون - الخميس 7 ربيع الأول 1448هـ - 20 أغسطس 2026م

استشهاد عشرة فلسطينيين في مجازر إسرائيلية في غزة

غزة – (أ ف ب): استشهد عشرة فلسطينيين في غارتين شنهما جيش الاحتلال الإسرائيلي بعد ظهر أمس استهدفت إحداهما مركزا للشرطة التي تديرها حركة حماس في مدينة غزة، بحسب ما أفاد مصدر طبي والدفاع المدني.

وأكد مستشفى الشفاء الطبي في غرب مدينة غزة نقل «تسعة شهداء، بينهم سيدة وطفلة، و20 إصابة على الأقل في قصف الاحتلال مقرّ شرطة البلديات وسط مدينة غزة».

وأكّد الدفاع المدني في القطاع الفلسطيني حصيلة القتلى والجرحى.

وقال قسم الاستقبال والطوارئ في المستشفى: إن «عددا من الشهداء وصلوا أشلاء إلى قسم الطوارئ»، موضحا أن «أكثر من أربعة مصابين حالتهم حرجة أو خطيرة جدا ويحتاجون الى عمليات جراحية عاجلة».

وأفاد شهود بأن مبنى شرطة البلديات في البلدة القديمة بوسط مدينة غزة، استُهدف بصاروخين على الأقل ما أوقع دمارا كبيرا وأضرارا في المباني المجاورة.

وتواصلت الغارات الإسرائيلية الدامية على قطاع غزة خلال اليومين الماضيين رغم الجهود الأمريكية للتوصل الى اتفاق طويل الأمد لوقف إطلاق النار.

وقال الاحتلال: إن الغارة على مركز الشرطة استهدفت قياديا في حماس كان يخطّط لتنفيذ هجمات على جنود إسرائيليين في القطاع.

ونعت وزارة الداخلية في غزة في بيان ثمانية من «كوكبة من شهداء الواجب الذين اغتالهم الاحتلال الإسرائيلي بقصف غادر استهدف مقرا للشرطة بمدينة غزة».

ووسط قطاع غزة، استشهد شخص آخر إذ أعلن مستشفى العودة في مخيم النصيرات «وصول شهيد في غارة إسرائيلية استهدفت دراجة نارية بمخيم النصيرات».

وأكد الجيش الإسرائيلي في بيان أن قواته استهدفت قياديا في كتائب القسام، الذراع العسكرية لحماس، في مخيم النصيرات في وسط قطاع غزة.

واستنكر رئيس المكتب السياسي لحركة حماس خليل الحية في بيان «الإجرام المتواصل والقتل المتعمد من الاحتلال الصهيوني الذي تصاعد منذ أمس وطال قيادات أولى في الشرطة الفلسطينية اليوم (الأربعاء)».

وشدد على أن «الاحتلال ماض في سياسته الإجرامية، وغير عابئ بكل الوساطات والضمانات، ويضع الوسطاء والضامنين أمام مسؤولية كبرى ومفصلية لإلزام الاحتلال بوقف عدوانه وحماية الاتفاق من الانهيار».

كما وصف الناطق باسم حركة حماس حازم قاسم الضربة في مدينة غزة بـ«مجزرة جديدة يرتكبها الاحتلال باستهدافه أحد المواقع المدنية في غزة».

وزعم جيش الاحتلال في بيانه انه «قبل الغارة، اتخذت إجراءات للتقليل الى أقصى حدّ الأذى الذي يمكن ان يلحق بالمدنيين، بما في ذلك استخدام ذخائر دقيقة ومراقبة جوية».

الا ان قسم الاستقبال والطوارئ في مستشفى الشفاء الطبي اكتظ بالجرحى وعائلات الضحايا التي لفت جثثهم بأكياس بلاستيكية بيضاء.

وقال المواطن محمد جندية في باحة المستشفى: «أين نذهب، لمن نرفع أصواتنا، أين وقف إطلاق النار، شعبنا الفلسطيني يفقد عشرات من أبنائه كل يوم».

بدوره اعتبر عضو المكتب السياسي لحركة حماس، باسم نعيم الغارة الإسرائيلية بأنها «رسالتها واحدة: نحن الصهاينة فوق القانون، مسموح لنا العربدة وارتكاب الجرائم أينما وحيثما شئنا، نلتزم بالاتفاقات فقط حين تتوافق مع خططنا».

كما تابع لوكالة فرانس برس: «الرسالة الوقحة، بالنار، ليست موجهة إلينا، بل الى مجلس السلام وقيادته. هذا الوضع غير مستدام».

وكان ستة أشخاص بينهم طفل استشهدوا الثلاثاء وأصيب آخرون بجروح في غارة إسرائيلية على غرب مدينة غزة، بحسب ما أفاد الدفاع المدني.

○ إجلاء نازحة فلسطينية من مكان استهدفته غارات الاحتلال الوحشية بمدينة غزة. (أ ف ب)

الولايات المتحدة توسع نطاق ملاحقتها ضد شبكة قرصنة إيرانية

نيويورك – (أ ف ب): وسّعت السلطات الأمريكية الثلاثاء نطاق ملاحقتها ضد شبكة قرصنة إيرانية ليرتفع بذلك إلى 17 عدد الإيرانيين الموجهة إليهم اتهامات على خلفية حملة استهدفت جامعات وشركات وهيئات حكومية داخل الولايات المتحدة وخارجها.

وكشفت وزارة العدل لائحة اتهام جديدة تستهدف ثمانية أفراد إضافيين، بعدما كانت وجهت اتهامات إلى تسعة من المتهمين الـ 17 عام 2018.

ويعرض المدّعون مكافأة مقدارها 10 ملايين دولار مقابل معلومات تؤدي إلى تحديد أماكن خمسة منهم هم بهزاد مصري ومجتبى قلعه كوهي وأرمان كاهزاديان وكيوان فياض وصابر شهبازي.

وبحسب الوزارة، فإنهم جميعهم مرتبطون بـ «معهد مبنا» وهي منظمة تتخذ في إيران مقرا وتتّهم بتنفيذ عمليات قرصنة لصالح الحكومة الإيرانية والحرس الثوري.

وهدفت الحملة التي نُفّذت بشكل رئيسي بين عامَي 2013 و2017، إلى سرقة بيانات علمية وملكية فكرية خصوصا.

والآن، أصبحت القضية تشمل عمليات قرصنة إلكترونية استهدفت 144 جامعة أمريكية و178 جامعة أجنبية و42 شركة أمريكية على الأقل و11 شركة أجنبية وخمس وكالات حكومية أميركية ومنظمتين غير حكوميتين.

ويعتقد أن القراصنة استهدفوا أكثر من 100 ألف حساب تعود إلى أساتذة جامعيين، بحسب وزارة العدل.

ويُعتقد أيضا أنهم سرقوا حوالي 31,5 تيرابايت من البيانات، بما فيها مقالات علمية ورسائل جامعية وأعمال بحثية أخرى.

وقال جيمي مكدونالد، المدعي العام الأمريكي للمنطقة الجنوبية من نيويورك «بعد أكثر من ثماني سنوات على إعلان لائحة الاتهام الأصلية، تؤكد هذه التهم بوضوح أن مرور الوقت لن يثنينا عن ملاحقة من يستهدف الولايات المتحدة من الخارج».

وأعلنت وزارة الخزانة الأمريكية عام 2018 فرض عقوبات على الأفراد التسعة الذين وُجّهت إليهم الاتهامات في البداية، بالإضافة إلى مشتبه به عاشر يتهم بالتورط في محاولة ابتزاز شبكة «إتش بي أو» من خلال سرقة سيناريو حلقة لم تكن قد بثت من مسلسل «صراع العروش».

○ طفلة أصيبت في اعتداء حوثي بمسيرة على مدينة حيس جنوبي الحديدة. (أ ف ب)

النفط قرب أعلى مستوى في 3 أسابيع وسط ضبابية بشأن مضيق هرمز

(رويترز): قلص النفط مكاسبه لكنه ظل قرب أعلى مستوى في ثلاثة أسابيع أمس الأربعاء، وسط حالة الضبابية بشأن حركة الشحن عبر مضيق هرمز واستمرار اضطرابات أخرى في الإمدادات.

وبحلول الساعة 13:02 بتوقيت جرينتش، صعدت العقود الآجلة لخام برنت 18 سنتا أو 0.2 بالمائة إلى 91.20 دولارا للبرميل، وارتفعت العقود الآجلة لخام غرب تكساس الوسيط الأمريكي 16 سنتا أو 0.19 بالمائة إلى 85.10 دولارا للبرميل. ووصل خام برنت إلى أعلى مستوى منذ 30 يوليو بينما سجل خام غرب تكساس الوسيط أعلى مستوى منذ 31 يوليو في وقت سابق من الجلسة قبل أن يتراجعا.

وقال أولي هانسن المحلل في بنك ساكسو: «تلقت الرغبة في المخاطرة دفعة قوية عقب إعلان (البنك المركزي الأمريكي) زيادة عمليات إعادة شراء سندات الخزانة. وأدت هذه الأخبار إلى انخفاض الدولار بنحو 0.5 بالمائة، ما جعل تراجع (أسعار النفط) أكثر حدة بالعملات الأخرى».

وذكر الرئيس الأمريكي دونالد ترامب الثلاثاء أن واشنطن لا تجري أي محادثات مع إيران وأن مضيق هرمز مفتوح، في تعليق يتناقض مع تأكيد إيراني بأن المضيق لا يزال مغلقا أمام الملاحة البحرية.

وانتهى أجل اتفاق وقف إطلاق النار المؤقت يوم الاثنين، وقال مسؤول إيراني كبير لرويترز: إن بلاده تتجه نحو موقف عسكري «هجومي بالكامل» بسبب الجمود الدبلوماسي، رغم عدم ورود تقارير عن هجمات جديدة من أي من الطرفين الثلاثاء.

وقال تيم ووترر كبير محللي السوق لدى شركة كيه.سي.إم: «لا تزال الثقة في عبور الممر البحري بأمان منخفضة مع بقاء حركة الشحن أقل بكثير من المستويات التي كانت معتادة، ويظل هذا الغموض داعما لعلاوة المخاطر الجيوسياسية في أسعار النفط».

وأظهرت بيانات صادرة أمس تباطؤ حركة الملاحة عبر مضيق هرمز، حيث تجنب معظم مالكي السفن هذا الممر المائي الحيوي بسبب عدم وجود إشارات واضحة بشأن فتحه.

وقال أحمد عسيري محلل الأسواق لدى بيبرستون: «لا تزال حركة الشحن التجاري عبر مضيق هرمز تواجه تعطلا شبه كامل، في ظل استمرار الخلافات بشأن الشروط المنظِمة لحركة الملاحة البحرية».

وفي مسعى لتجنب مضيق هرمز، أفاد مجلس الوزراء العراقي الثلاثاء بإقرار آليات لتصدير النفط الخام عبر شركات دولية ومحلية متخصصة ومن خلال منافذ تصدير مختلفة.

وأوضح بيان صدر بعد اجتماع مجلس الوزراء أن التعاقدات بموجب الآلية الجديدة ستسري مدة ثلاثة أشهر اعتبارا من أول سبتمبر. وذكر عسيري أن ارتفاع سعر خام برنت فوق 91 دولارا للبرميل يشير إلى أن المتداولين يضعون في اعتبارهم علاوة مخاطر أعلى، مع احتمال عودة الأسعار إلى مستويات في خانة المئات. في الوقت نفسه، انخفضت شحنات النفط من الموانئ الغربية لروسيا إلى حوالي 2.3 مليون برميل يوميا في النصف الأول من أغسطس، أي أقل 15 بالمائة من خطة التحميل الأولية، بسبب الاضطرابات في ميناء نوفوروسيسك على البحر الأسود.

الحكومة اليمنية تحذر من خطط حوثية للسيطرة على ساحل باب المندب

دبي – (أ ف ب): قال وزير في الحكومة اليمنية المعترف بها دوليا لوكالة فرانس برس إن المليشيا الحوثية تخطط للسيطرة على مناطق ساحلية محاذية لمضيق باب المندب، ما من شأنه أن يهدّد ممرا ملاحيا حيويا آخر بعد إغلاق طهران مضيق هرمز.

وقال وزير الإعلام اليمني معمر الإرياني لفرانس برس «معلوماتنا المؤكدة تفيد بأن مليشيا الحوثي تعمل، بتوجيه ودعم من الحرس الثوري الإيراني، على تهيئة الظروف للسيطرة على مضيق باب المندب، عبر التمدّد في الساحل الغربي ومحاولة السيطرة على الجزر اليمنية الاستراتيجية في البحر الأحمر».

وأشار الإرياني إلى «تحشيدات عسكرية واستهداف متكرر للموانئ والأرصفة والأعيان المدنية والسفن والقدرات البحرية الحكومية».

وقال اللواء صادق دويد، وهو المتحدث باسم «قوات المقاومة الوطنية»، وهي قوات حكومية منتشرة في الساحل الغربي، لفرانس برس إن الحوثيين «يعملون جاهدين لموطئ قدم في باب المندب».

وأضاف أن هجماتهم المتجدّدة تهدف «إلى التواجد على ضفاف باب المندب وتحويله الى وضع أشبه بالوضع في مضيق هرمز».

وأفادت ثلاثة مصادر عسكرية حوثية فرانس برس بأن قوات «حركة أنصار الله» (الحوثيون) تستعد لتنفيذ عملية عسكرية كبرى للسيطرة على المناطق التي تخضع للقوات الحكومية في الساحل الغربي والممتدة من الخوخة مرورا بالمخا ووصولا إلى باب المندب، وهي مناطق تقع جنوب الحديدة.

وأكدت المصادر الثلاثة أن قوام القوة العسكرية المكلفة بتلك العملية يصل الى «قرابة ألفي مقاتل، وقد أرسلت الى مواقع وخطوط التماس في تعز والحديدة الى جانب منصات صواريخ كاتيوشا ستعمل الى جانب القوة النوعية من الصواريخ البالستية والمسيرات الهجومية».

وكتب الباحث محمد الباشا من شركة «باشا ريبورت» الاستشارية للمخاطر ومقرّها الولايات المتحدة، في منشور الأسبوع الماضي، أن الحوثيين «يسعون للسيطرة» على مضيق باب المندب الحيوي.

وقال لفرانس برس «تشير هجمات الحوثيين على ميناء المخا إلى مساع لقطع إمدادات الأسلحة عن القوات الحكومية في الساحل الغربي والتحضير لشن هجوم باتجاه باب المندب».

وأضاف أن «السيطرة على الشريط البرّي المطلّ على مضيق باب المندب تُعد مكسبا استراتيجيا»، معتبرا أن «معركة باب المندب قادمة عاجلا أم آجلا».

استطلاع: معظم الأمريكيين يتهمون ترامب بالتربح بطريقة غير مشروعة

واشنطن – (رويترز): أظهر استطلاع جديد أجرته رويترز/إبسوس أن غالبية الأمريكيين يعتقدون أن الرئيس دونالد ترامب وعائلته استفادوا بما يخالف القانون من العملات المشفرة منذ عودته إلى السلطة وأن قراراته السياسية تتأثر بمصالحه التجارية الخاصة.

وأشار استطلاع الرأي الذي أجري على مدى أربعة أيام انتهت يوم الاثنين، أن نصف الجمهوريين من مؤيدي ترامب أنفسهم يعتقدون أن الرئيس يسمح لاعتبارات تتعلق بمصالحه التجارية بالتأثير على قراراته، وهي نتيجة لافتة للنظر بالنسبة الى ترامب الذي تعهد بتطهير واشنطن من الفساد.

ولد ترامب في عائلة تعمل في مجال العقارات في نيويورك، وبنى لنفسه اسما لامعا أصبح علامة تجارية عالمية قبل ترشحه للرئاسة. وجنى أكثر من 1.4 مليار دولار العام الماضي من مشاريع عائلته في مجال العملات المشفرة، بما في ذلك شركة (وورلد ليبرتي فاينانشال) وعملة (ترامب) الرقمية، وهي أصول رقمية دافع عنها علنا.

وفي مارس 2025، أي بعد شهرين من بدء ولايته الثانية، لفت الرئيس الأنظار على وسائل التواصل الاجتماعي إلى عملته الرقمية التي تحمل علامته التجارية، ووصفها بأنها «الأعظم على الإطلاق!».

وقال نحو 63 بالمائة من المشاركين في الاستطلاع: إن من غير اللائق أن يستفيد ترامب وعائلته بهذه الطريقة، ورأى 32 بالمائة أن هذه الأمور مناسبة، ولم يجب الباقون عن السؤال. ووصف نحو ثلاثة من كل عشرة جمهوريين هذه الصفقات بأنها غير مناسبة. ويسلط ديمقراطيون الضوء مرارا على ما يقال عن فساد في الإدارة قبل انتخابات التجديد النصفي للكونجرس في نوفمبر التي ستحدد السيطرة على الكونجرس للعامين المقبلين.

وتعهدت إدارة ترامب بالتحقيق فيما يقال عن فساد في ولايات يديرها الديمقراطيون.

ويقول ترامب إنه لم يتدخل بشكل مباشر في أعمال عائلته منذ عودته إلى منصبه، وإن استثماراته تديرها جهات مستقلة. وانتهج سياسات داعمة للعملات المشفرة في ولايته الثانية، بعد أن سعى إلى الترويج لها خلال حملته الانتخابية.

ورفض البيت الأبيض أي اتهامات تتعلق بارتكاب مخالفات، قائلا: إن استثمارات ترامب تديرها مؤسسات مالية مستقلة.

وقالت آنا كيلي المتحدثة باسم البيت الأبيض في بيان: «لا يوجد أي تضارب في المصالح. الرئيس لا يتصرف إلا بما يخدم مصالح الشعب الأمريكي».

لكن خبراء في أخلاقيات الرئاسة وصفوا التداخل الحالي بين الأعمال والسياسة في البيت الأبيض بأنه غير مسبوق.

وقال ريتشارد بينتر كبير مستشاري الأخلاقيات في عهد الرئيس الجمهوري الأسبق جورج دبليو. بوش: «لم نشهد شيئا كهذا من قبل، حتى إدارة ترامب الأولى لم يكن لديها مصالح أعمال متشعبة بقدر إدارة ترامب الثانية».

وقال نحو 69 بالمائة من الأمريكيين إنهم يعتقدون أن مصالح ترامب الخاصة تؤثر على قراراته الرئاسية، وتشمل تلك النسبة ثلثي المستقلين وتسعة من كل عشرة ديمقراطيين.

وينقسم الأمريكيون حول ما إذا كان الفساد أسوأ في عهد إدارة ترامب مقارنة برؤساء سابقين. إذ يعتقد الديمقراطيون عموما أن الفساد تفاقم. وينقسم الجمهوريون بالتساوي تقريبا، إذ يرى 56 بالمائة منهم أن مستوى الفساد قل ولو قليلا، بينما يرى الباقون أنه ظل على حاله أو أسوأ. ويقول الأمريكيون: إن الفساد متفش في جميع مستويات الحكومة، حيث عبر أربعة من كل عشرة ديمقراطيين عن غضبهم الشديد إزاء الرشوة، مقارنة بواحد من كل أربعة جمهوريين. وعندما سُئل المشاركون في الاستطلاع عن الحزب الأكثر فسادا، أشار 41 بالمائة منهم إلى الحزب الديمقراطي، و49 بالمائة إلى الحزب الجمهوري.

وأجرى استطلاع رويترز/إبسوس عبر الإنترنت، وشمل 1166 بالغا أمريكيا على مستوى البلاد في الفترة من 14 إلى 17 أغسطس. وبلغ هامش الخطأ في النتائج ثلاث نقاط مئوية لجميع الأمريكيين وخمس نقاط للديمقراطيين والجمهوريين والمستقلين.

○ دونالد ترامب. (أ ف ب)

روسيا وأوكرانيا تتبادلان 103 أسرى حرب من كل دولة

موسكو – (رويترز): قال مسؤولون من روسيا وأوكرانيا أمس الأربعاء: إن موسكو وكييف تبادلتا 103 أسرى حرب لكل جانب، فيما توقعت المخابرات الأوكرانية إجراء عملية تبادل أخرى قبل نهاية الشهر الجاري. وتجري كييف وموسكو عمليات تبادل أسرى حرب بين الحين والآخر طيلة فترة الحرب التي بدأت عندما شنت روسيا غزوا على جارتها أوكرانيا عام 2022، لكن الجانبين لا يزالان متباعدين بشأن شروط إبرام أي اتفاق سلام. وكتب الرئيس الأوكراني فولوديمير زيلينسكي عبر تطبيق تيليجرام أن من بين الأوكرانيين الذين عادوا إلى الوطن عسكريين من القوات المسلحة وحرس الحدود والحرس الوطني.

ونقلت وكالة إنترفاكس الروسية للأنباء عن وزارة الدفاع الروسية نبأ عملية التبادل. وقال دميترو، وهو أوكراني يبلغ من العمر 29 عاما كان قد قضى ثلاث سنوات في الأسر، لرويترز: «إنه يوم رائع. لقد عدت إلى الوطن. لم اضطلع بأي عمل بطولي، ولا أعتبر نفسي مميزا». وأضاف: «أود أن أبلغ عائلات الرجال الذين ما زالوا محتجزين بأن يتحلوا بالإيمان وألا يفقدوا الأمل». وقال رئيس جهاز المخابرات العسكرية الأوكرانية أوليج إيفاشينكو: إن من المتوقع إجراء عملية تبادل أخرى قبل نهاية الشهر. وأضاف: «نتوقع في عملية التبادل المقبلة عودة المدافعين الذين احتجزوا لفترة طويلة، بمن فيهم أولئك الذين قاتلوا دفاعا عن ماريوبول»، في إشارة إلى المدينة الساحلية التي حاصرتها روسيا في بداية الحرب.

واشنطن تكثف ضغوطها على المحكمة الجنائية الدولية مثيرة غضب طوكيو

طوكيو - (أ ف ب): وصفت اليابان أمس الأربعاء بـ«المؤسفة جدا» العقوبات التي فرضتها الولايات المتحدة على رئيسة المحكمة الجنائية الدولية توموكو أكاني في إطار حملتها ضد هذه الهيئة التي تتهمها بأنها «مُسيّسة». كذلك تستهدف هذه العقوبات التي أعلنتها الولايات المتحدة الثلاثاء نائب المدعي العام الحالي للمحكمة السنغالي عبدالله سي، ومن أبرزها حظر دخول القاضيين الولايات المتحدة، ومنع أي معاملات عقارية أو مالية معهما في الدولة ذات الاقتصاد الأكبر في العالم.

وقالت وزارة الخارجية اليابانية في بيان: إن طوكيو التي تُعَد المساهم الرئيسي في تمويل المحكمة الجنائية الدولية وحليفا وثيقا للولايات المتحدة «دعمت باستمرار» هذه المؤسسة «في جهودها الرامية إلى ملاحقة مرتكبي أخطر الجرائم التي تثير قلق المجتمع الدولي ومعاقبتهم، ودعم سيادة القانون». وأضافت: «من هذا المنطلق، فإن الإجراءات المعلنة مؤسفة جدا». ورأت المحكمة، في بيان، أن العقوبات ضد مسؤوليها «تقوّض سيادة القانون» وتشكّل «هجوما واضحا على استقلالية مؤسسة قضائية محايدة».

وقال وزير الخارجية الأمريكي ماركو روبيو في بيان: إنّ أكاني وسي «شاركا بشكل مباشر في جهود المحكمة الجنائية الدولية الرامية إلى التحقيق أو توقيف أو احتجاز أو محاكمة مسؤولين لم تقبل حكوماتهم ولاية المحكمة». وردا على ذلك، اعتبرت ألمانيا أنّ «ثمة أهمية كبيرة للدفاع عن المحكمة الجنائية الدولية وحمايتها بوصفها مؤسسة مستقلة». وقال ناطق باسم وزارة الخارجية: «نحن ندعم المحكمة الجنائية الدولية وكذلك رئيستها توموكو أكاني». وأعربت رئيسة المفوضية الأوروبية أورسولا فون دير لايين ورئيس المجلس الأوروبي أنتونيو كوستا عن دعمهما «الثابت» لتوموكو أكاني، مؤكدَين أنّها «يجب أن تكون قادرة على التصرّف بشكل مستقل ومن دون ضغوط خارجية».

وسبق للولايات المتحدة، وهي ليست طرفا في المعاهدة الدولية المنشئة للمحكمة الجنائية الدولية، أن فرضت عقوبات تستهدف مسؤولين في الهيئة القضائية التي تتخذ مقرا في لاهاي بهولندا، لكنها لم تستهدف سابقا رئيسة المحكمة التي تتحدر من بلد حليف رئيسي. وتُعد العقوبات في المقام الأول ردا على تحقيقات المحكمة الجنائية الدولية بشأن إسرائيل، حليفة الولايات المتحدة. وأصدرت المحكمة عام 2024 مذكرتَي توقيف بحق نتنياهو ووزير دفاعه آنذاك يوآف غالانت، على خلفية الحرب في غزة. وعقب إعلان العقوبات الأمريكية، هنأ نتنياهو ماركو روبيو على «قيادته لجهود إدارة ترامب الحازمة ضد انتهاكات المحكمة الجنائية الدولية غير المشروعة، وتشديده على أن المسؤولين الفاسدين الذين يديرون المحكمة سيواجهون عواقب أفعالهم».

وشنت واشنطن خلال الشهر الفائت حملة دبلوماسية كبيرة ضد المحكمة الجنائية الدولية، متهمة إياها بـ«تهديد» الولايات المتحدة والضغط على شركائها للانسحاب منها. وأقدمت تشاد وفنزويلا اللتان تربطهما علاقات وثيقة بواشنطن منذ اعتقال الرئيس نيكولاس مادورو، على الخطوة نفسها من خلال إعلان نيتهما الانسحاب من المحكمة الجنائية الدولية. وقال روبيو: «إن إدارة الرئيس دونالد ترامب كانت واضحة: المحكمة الجنائية الدولية هي هيئة فوق وطنية فاسدة ومسيّسة للغاية، وقد أساءت استخدام سلطتها بسوء نية وتجاوزت نطاق ولايتها». وأضاف: «لن نتسامح مع تقويض سيادة الدول».

وقالت المحكمة ردا على ذلك: إن «الإجراءات التي تستهدف القضاة والمدّعين العامّين والموظفين العاملين على تنفيذ الولاية الموكلة إلى المحكمة الجنائية الدولية من جانب الدول تُقوّض سيادة القانون». وتابعت في بيان: «عندما يتعرض مسؤولون قضائيون للتهديد بسبب تطبيقهم القانون، فإن النظام القانوني الدولي بحد ذاته يصبح عرضة للخطر». ولفتت إلى أن هذه الإجراءات «لن تردعها»، مؤكدة أنها «تقف بحزم بجانب موظفيها وبجانب ضحايا فظائع لا يمكن تصوّرها».

○ رئيسة المحكمة الجنائية الدولية توموكو أكاني. (أ ف ب)

يوميات سياسية

حرب استنزاف دول مجلس التعاون

السيد زهره

عرضت في المقالين السابقين الجدل الدائر في أمريكا في أوساط المحللين والساسة حول قضية الحرب مع إيران وما يجب أن تفعله أمريكا للخروج منها. وقد رأينا أنه في المحصلة النهائية هناك اتجاه غالب يرى أنه من المستحيل عقد صفقة مقبولة مع إيران، وأن الخيار الأمثل لأمريكا هو إبقاء الوضع الراهن على ما هو عليه في المستقبل والانسحاب من الصراع.

ماذا يعني هذا بالنسبة إلى دول مجلس التعاون؟

هذا يعني بداية أننا يجب أن نهيئ أنفسنا لفترة طويلة قادمة من الصراع تعيشها المنطقة. فترة سيبقى فيها الخطر والتهديد الإيراني لدول المجلس قائما وملحا. كما أن وضع مضيق هرمز سيبقى في هذه الحالة كما هو، أي أن التهديد الايراني الإرهابي للسفن في المضيق وعرقلة حركة الملاحة والإمدادات سيظل قائما.

باختصار سيكون معنى هذا أن كل القضايا الحاسمة التي تتعلق بأمن واستقرار المنطقة ستظل معلقة من دون حسم.

هذا الوضع لا يمثل مشكلة بالنسبة إلى إيران وأمريكا.

بالنسبة إلى إيران يعتبر هذا الوضع مواتيا لها ويخدمها. استمرار الوضع الراهن يعني أنها ستبقى مطلقة السراح في عدوانها وفي الإرهاب الذي تمارسه في مضيق هرمز.

كما يعني هذا الوضع عدم المساس بالقوى الإرهابية العميلة لها في المنطقة والدور التخريبي العدواني الذي تلعبه لحسابها.

كما أن هذا الوضع يتيح لإيران القول بأنها هي التي خرجت منتصرة وفرضت إرادتها على أمريكا، الأمر الذي يسهم في بقاء النظام وتجنب الغضب الشعبي المتوقع على الأقل فترة طويلة.

وبالنسبة إلى أمريكا فهي تعتبر أنها لن تخسر الكثير. ترامب يقول باستمرار إنه حقق ما يريد في إيران وإنه سيظل يراقبها، وما شابه ذلك من تصريحات سوف يقدمها حتما لتبرير إبقاء الوضع الراهن كما هو. كما أنه يردد باستمرار أن أمريكا ليست بحاجة أصلا إلى مضيق هرمز وأن دول العالم المتضررة هي التي يجب أن تقلق لما يجري.

وغير كل هذا لا يظهر ترامب عموما اكتراثا كبيرا بمصالح ومطالب دول المنطقة الحليفة لأمريكا.

إذن ستبقى دول مجلس التعاون هي الأكثر تضررا من بقاء الوضع الراهن من جميع الأوجه.

بقاء الوضع الراهن يعني ببساطة أن الحرب لن تنتهي، بل ستتحول إلى حرب استنزاف مستمر لموارد وطاقات وإمكانيات مجلس التعاون على كل المستويات.

لن نقول إن هذه مؤامرة أو أن إضعاف دول مجلس التعاون هدف للأطراف المعنية، ولكن في المحصلة النهائية هذا هو ما سينتهي إليه الوضع.

أول ما سيعنيه هذا الوضع أن الخطر والتهديد الإيراني لدول مجلس التعاون سيبقى قائما. ليس هذا فحسب، بل سوف يتفاقم لأن إيران في هذه الحالة سوف تعتبر أنها فرضت شروطها وأن لا أحد استطاع أن يردعها.

هذا غير الضغوط التي سيمثلها هذا الوضع على اقتصادات دول مجلس التعاون وعلى برامجها للتنمية بما لذلك من أبعاد اجتماعية معروفة.

سيعني هذا الوضع أن حفظ أمن واستقرار دول مجلس التعاون، والحفاظ على استقرارها الاقتصادي وامتصاص التأثيرات السلبية سوف يقع على عاتق دول المجلس نفسها لا أي أحد آخر بما في ذلك أمريكا.

كل هذا يعني ببساطة شديدة أن على دول مجلس التعاون أن تشرع فورا في صياغة استراتيجية جماعية موحدة للتعامل مع هذه الأوضاع المتوقعة من جميع الأوجه وفي كل المجالات.

وفي القلب من هذه الاستراتيجية بداهة ضرورة صياغة تصور جماعي خليجي محدد لكيفية ردع إيران وتحجيم خطرها والتهديد الذي تمثله، والذي استفحل كثيرا بعدوانها الإرهابي الذي تشنه على دول المجلس.

في كل الأحوال دول مجلس التعاون يجب أن تتصرف من منطلق أنها تواجه تحديا مصيريا في الفترة القادمة، ويجب أن ترتقي في عملها الموحد وفي استراتيجيتها إلى مستوى مواجهة هذه التحديات.

ألمانيا وفرنسا تدينان دعوات بن غفير إلى قتل العشرات في غزة يوميا

برلين - (أ ف ب): دانت ألمانيا وفرنسا أمس الأربعاء تصريحات لوزير الأمن القومي الإسرائيلي اليميني المتطرّف إيتمار بن غفير، والتي دعا فيها إلى قتل العشرات يوميا في غزة. وقال المتحدث باسم الحكومة الألمانية سيباستيان هيل إن المستشار فريدريش ميرتس «يدين بشدة الدعوات اللاإنسانية التي أطلقها الوزير بن غفير، والتي تنتهك القانون الدولي» مضيفا «إنها غير مقبولة». بدوره، اعتبر وزير الخارجية الفرنسي جان نويل بارو في مقابلة مع صحيفة «لا مونتاني» (La Montagne) الفرنسية أن تصريحات بن غفير «غير مقبولة ولا إنسانية».

وأدلى الوزير الإسرائيلي بتصريحاته في بودكاست مع رهينة سابق في غزة، في وقت تدعو فيه دول أوروبية عدة إلى فرض عقوبات على مستوى الاتحاد عليه. وقال «أعتقد أنه يجب تنفيذ عمليات إقصاء موجهة في غزة. أقضوا على 30 أو 40 منهم»، متابعا «لا ينبغي فقط استهداف أولئك الذين يشكلون خطرا آنيا. هناك أشخاص لا يستحقون البقاء على قيد الحياة»، مؤكدا «كوني أصفهم بالبشر هو إطراء لهم». وقال لارس كلينغبايل نائب المستشار ووزير المالية الألماني، في مقابلة تلفزيونية الثلاثاء إن تصريحات بن غفير «ينبغي أن تكون لها عواقب»، مضيفا أن عقوبات تُناقش على المستوى الأوروبي. ودعت دول أوروبية عدة إلى فرض عقوبات على الوزير اليميني المتطرف في أنحاء الاتحاد، لكن المقترح لم يحظ بالإجماع المطلوب. وتزايدت الدعوات إلى إدراج بن غفير على قائمة العقوبات بعدما نشر في مايو تسجيلا مصورا ظهر فيه وهو يسخر من ناشطين مقيّدين احتجزهم جنود إسرائيليون على متن «أسطول الصمود» الذي كان يحمل مساعدات إلى غزة.

وردًا على ذلك، منعت فرنسا بن غفير من دخول أراضيها ودعت الاتحاد الأوروبي إلى فرض عقوبات عليه. غير أن إقرار العقوبات الأوروبية يتطلب موافقة الدول الأعضاء الـ27، وقد رفض حلفاء إسرائيل الأكثر دعما لها الانضمام إلى المسعى. ودانت ألمانيا أيضا خطط إسرائيل لتوسيع المستوطنات فيما يُسمى بمنطقة إي 1 (E1) في الضفة الغربية المحتلة، محذرة من أنها تهدد فرص التوصل إلى حل الدولتين وقال هيل «رسالتنا واضحة: يجب ألا تكون هناك أي خطوات أخرى نحو ضمّ أي جزء من الضفة الغربية». وأضاف «لا خطوات رسمية، ولا أي إجراءات سياسية أو هيكلية أو غيرها من الإجراءات التي يُؤدي تأثيرها بشكل متزايد وواضح إلى الضم. إنها تُناقض حل الدولتين». ولم يستبعد وزير الخارجية الفرنسي أيضا فرض مزيد من العقوبات على مستوطنين إسرائيليين ارتكبوا خلال الأشهر الأخيرة أعمال عنف بحق الفلسطينيين في الضفة الغربية المحتلة، غالبا بهدف الاستيلاء على ممتلكاتهم. وقال «في 28 مايو فرضنا، للمرة الثالثة، عقوبات أوروبية على هؤلاء المستوطنين. وقد نفرض عقوبات مماثلة قريبا»، مشيرا إلى أن «كل الاحتمالات مطروحة على الطاولة». وتحتل إسرائيل الضفة الغربية منذ عام 1967، واتّبعت الحكومات الإسرائيلية المتعاقبة منذ ذلك الحين سياسة توسيع المستوطنات. لكن وتيرة الاستيطان تسارعت بصورة كبيرة في ظل الحكومة الائتلافية الحالية برئاسة بنيامين نتانياهو، وهي تُعدّ الأكثر يمينية في تاريخ إسرائيل. ويعيش أكثر من 500 ألف إسرائيلي في مستوطنات بالضفة الغربية المحتلة، باستثناء القدس الشرقية، وسط نحو ثلاثة ملايين فلسطيني. وتُعد هذه المستوطنات غير قانونية بموجب القانون الدولي.

○ إيتمار بن غفير.

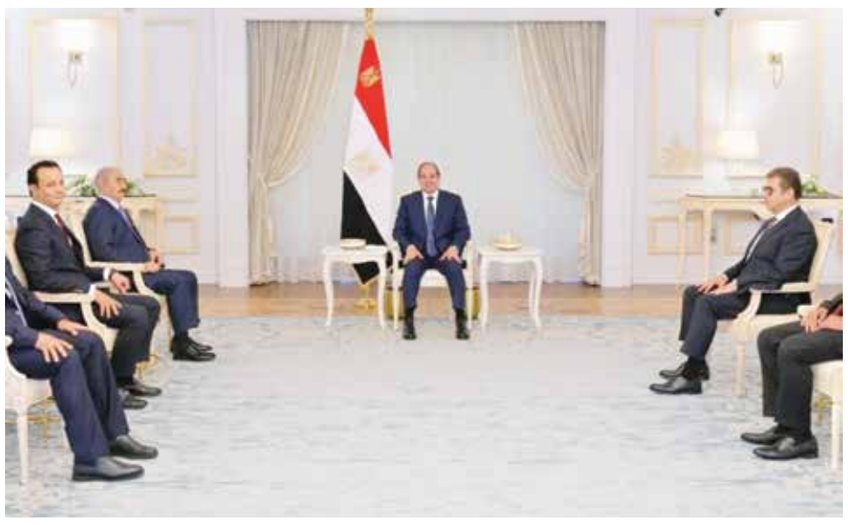

○ السيسي لدى استقباله حفتر.

السيسي يستقبل حفتر ويؤكد ضرورة الحفاظ على وحدة ليبيا وتوحيد مؤسساتها

القاهرة - (رويترز): قالت الرئاسة المصرية أمس الأربعاء إن الرئيس عبدالفتاح السيسي استقبل خليفة حفتر قائد قوات شرق ليبيا (الجيش الوطني الليبي) وجدد التأكيد خلال اللقاء على موقف مصر القائم على ضرورة الحفاظ على وحدة ليبيا والعمل على توحيد المؤسسات الليبية. يأتي هذا اللقاء بعد نحو ثلاثة أسابيع من استقبال السيسي لعبد الحميد الدبيبة رئيس حكومة الوحدة الوطنية الليبية، ومقرها العاصمة طرابلس، وسط انقسام تعيشه ليبيا بين حكومتين متنافستين في شرق وغرب البلاد. وتدعم مصر مساعي إعادة الاستقرار إلى ليبيا وتوحيد المؤسسات السياسية والاقتصادية في الدولة المتاخمة لحدودها الغربية بعد سقوط معمر القذافي في 2011. وانقسمت ليبيا في عام 2014 بين فصائل متنافسة في الشرق والغرب بعد أن أطاحت انتفاضة عام 2011 المدعومة من حلف شمال الأطلسي بالقذافي الذي حكم البلاد لفترة طويلة. ويسيطر (الجيش الوطني الليبي)، بقيادة حفتر، على معظم مناطق شرق وجنوب ليبيا. وتتحالف هذه القوات مع السلطات التي تتخذ من بنغازي مقرا، في حين تتخذ (حكومة الوحدة الوطنية) المعترف بها دوليا من العاصمة طرابلس مقرا لها وتسيطر على معظم مناطق الغرب.

وقالت الرئاسة المصرية في بيان إن السيسي «جدد التأكيد على موقف مصر الثابت إزاء ليبيا القائم على ضرورة الحفاظ على وحدة ليبيا والعمل على توحيد المؤسسات الليبية، وعقد الانتخابات البرلمانية والرئاسية». وأضافت «كما شدد السيد الرئيس على دعم مصر الثابت لأمن واستقرار ليبيا، ودعمها للمبادرات في هذا السياق، وحرصها على تحقيق الأمن والتنمية والازدهار في ليبيا وضمان وحدة وسلامة أراضيها».

وجاء في البيان أن الاجتماع حضره من الجانب الليبي خالد حفتر رئيس أركان الجيش الوطني الليبي والمهندس بالقاسم حفتر رئيس صندوق إعمار ليبيا، ومن الجانب المصري حسن رشاد رئيس المخابرات العامة. وخلال لقاء السيسي والدبيبة في أواخر الشهر الماضي، قالت الرئاسة المصرية في بيان إن الرئيس أكد خلال اللقاء على أن «مصر كانت دائما حريصة على استقرار وازدهار ليبيا الشقيقة، وأنها أولت اهتماما كبيرا بدعم السلم والاستقرار في ليبيا وضمان وحدة سلامة أراضيها».

منظمات تطالب بالإفراج عن طالبة فلسطينية أمريكية محتجزة في إسرائيل

رام الله - (أ ف ب): طالبت أكثر من 100 منظمة أمريكية من وزير الخارجية الأمريكي ماركو روبيو التحرك «بشكل عاجل» للإفراج الفوري عن المواطنة الأمريكية الفلسطينية سما صافي المحتجزة في سجن إسرائيلي منذ أكثر من شهرين. واعتقل الجيش الإسرائيلي صافي (20 عاما)، التي تدرس علم النفس في جامعة بيرزيت في الضفة الغربية المحتلة، في الثاني من يونيو الماضي، إضافة إلى طالبتين وخريجة من الجامعة ذاتها. وتحتجز صافي في سجن الدامون قرب حيفا في شمال إسرائيل، الذي يضم أكثر من 90 معتقلة فلسطينية، بينهن حوامل وقاصرات، وفقا لنادي الأسير الفلسطيني. وقالت المنظمات في رسالتها إلى روبيو: إن صافي «تعاني من حالة صحية مزمنة معقدة وخطيرة، ويحتجزها الجيش الإسرائيلي تعسفيا وبشكل غير مشروع». واعتقلت صافي من بلدة بيرزيت شمال رام الله، ووجهت إليها تهمة الانتماء إلى الجبهة الشعبية لتحرير فلسطين التي تصنفها السلطات الإسرائيلية كـ«منظمة إرهابية»، الأمر الذي تنفيه، وفقا لمحاميتها ليئا تسيمل. وقالت تسيمل لوكالة فرانس برس: إن الشابة الفلسطينية «لديها حالة صحية تستدعي علاجا منتظما، وهذا العلاج متوافر في روما»، مضيفة أنها مُنحت مرتين تصريحا بمغادرة البلاد لتلقي العلاج «لكننا نطالب الآن بالإفراج عنها بكفالة». وأضافت أن «صحتها معرّضة لخطر التدهور السريع من دون رعاية متخصصة مستمرة في الخارج»، وخصوصا أن «ظروف احتجازها سيئة». وتتوقع تسيمل أن تتلقى ردا من المحكمة في الأيام المقبلة بشأن طلب الإفراج عنها. وقال متحدث باسم مصلحة السجون ردا على سؤال لفرانس برس بشأن ظروف اعتقال صافي: «لسنا الجهة المختصة في ما يتعلق بعمليات الاعتقال، أو الأساس القانوني للاحتجاز، أو لوائح الاتهام، أو الإجراءات القضائية». وأضاف: «يجب توجيه الأسئلة المتعلقة بهذه الأمور إلى السلطات الأمنية والقضائية المختصة» من دون أن يسمي هذه السلطات. وكانت منظمات حقوقية وشخصيات سياسية أمريكية قد أطلقت حملة للإفراج عن صافي بعد أيام من اعتقالها. وقال متحدث باسم الخارجية الأمريكية حينها: إن الوزارة تتابع القضية وتأخذ حماية المواطنين الأمريكيين في الخارج على محمل الجد. ونقلت تلك المنظمات عن صافي قولها: «خلال احتجازي، تعرّضتُ مرارا للإساءة اللفظية.. وتم تعصيب عينيَّ وتكبيل يديَّ». وأعلن نادي الأسير الفلسطيني الاثنين في بيان: «إصابة ما لا يقل عن 10 أسيرات فلسطينيات بمرض الجرب في سجن الدامون»، محذرا من «اتساع انتشاره في ظل ظروف صحية وإنسانية قاسية».

وحذّرت منظمات غير حكومية إسرائيلية وفلسطينية ودولية من «سوء المعاملة» و«التعذيب» الذي يُمارس في السجون الإسرائيلية، لا سيما منذ اندلاع الحرب في قطاع غزة إثر هجوم حماس على إسرائيل في السابع من أكتوبر 2023. لكن مصلحة السجون الإسرائيلية تكرر أن كل المعتقلين محتجزون استنادا الى القانون وحقوقهم مصانة، وأن طواقمها تعمل تحت رقابة قضائية مستمرة. ويبلغ عدد المعتقلين الفلسطينيين في السجون الإسرائيلية نحو 9500 معتقل، وفقا لنادي الأسير. وعادت قضية صافي إلى الواجهة بالتزامن مع قضية المواطن الفلسطيني الأمريكي لؤي أبو ريدة الذي يحاصر مستوطنون إسرائيليون منزله إلى جانب منزلين آخرين في قرية قصرة في شمال الضفة الغربية المحتلة، والتي أثارت تنديدا دوليا واسع النطاق.

○ سما صافي.

المجوهرات أمام ثورة الذكاء الاصطناعي..

هل تعيد التكنولوجيا تعريف الإبداع؟ حوار نوعي مع الدكتور جاسم حاجي

د. حاجي: الذكاء الاصطناعي التوليدي والوكيلي يُحدثان تحوّلاً جديداً في صناعة المجوهرات

د. حاجي: تتعلق أبرز التحديات بحقوق الملكية الفكرية وأصالة التصاميم

حوار وإعداد: سيما مرتضى حاجي

قطاع المجوهرات تحولاً غير مسبوق مع التطورات المتسارعة في تقنيات الذكاء الاصطناعي، التي لم تعد تقتصر على أتمتة المهام أو تحسين العمليات التشغيلية، بل أصبحت تدخل بصورة مباشرة في صميم العملية الإبداعية، من توليد الأفكار والتصاميم الأولية إلى تطوير النماذج ثلاثية الأبعاد، وتجربة المعادن والأحجار المختلفة، وتحليل اتجاهات السوق، وتخصيص القطع وفق أذواق العملاء. ويفتح هذا التحول آفاقاً جديدة أمام المصممين ودور المجوهرات لإعادة تعريف مفهوم التصميم الفاخر، مع الحفاظ في الوقت ذاته على العنصر الذي منح المجوهرات قيمتها عبر التاريخ، وهو الإبداع والهوية الإنسانية.

وفي هذا السياق، أجرت أخبار الخليج حواراً مع الدكتور جاسم حاجي، رئيس المجموعة العالمية للذكاء الاصطناعي، تناولت خلاله مستقبل الذكاء الاصطناعي في صناعة المجوهرات، وتأثيره في أساليب التصميم التقليدية، وأبرز الأدوات التي يمكن للمصممين الاستفادة منها، إضافة إلى قدرته على ابتكار تصاميم جديدة، وحدود إمكانية أن يحل محل المصمم البشري.

وتبرز هنا تساؤلات عديدة حول الكيفية التي يعيد بها الذكاء الاصطناعي تشكيل العملية الإبداعية في صناعة المجوهرات، وما إذا كان تأثيره يقتصر على تطوير الأدوات، أم يمتد ليغيّر مفهوم التصميم ذاته. وللتعرف أكثر إلى أبعاد هذا التحول، بدأنا حوارنا مع الدكتور جاسم حاجي بالسؤال:

كيف غيّر الذكاء الاصطناعي طريقة تصميم المجوهرات مقارنة بالأساليب التقليدية؟ وهل نحن أمام تغيير في الأدوات فقط أم في مفهوم التصميم نفسه؟

التحول الذي أحدثه الذكاء الاصطناعي في تصميم المجوهرات يتجاوز مجرد استبدال أداة بأخرى، لأنه يغيّر الطريقة التي يمكن من خلالها الانتقال من الفكرة إلى التصميم النهائي. ففي الأساليب التقليدية، يبدأ المصمم عادةً بفكرة أو مصدر إلهام، ثم يعمل على ترجمتها إلى رسم، قبل أن ينتقل إلى مراحل متعددة من التعديل والتطوير وإعداد النموذج الأولي.

أما اليوم، فقد أصبح بإمكان الذكاء الاصطناعي التوليدي تحويل وصف نصي بسيط أو رسم أولي إلى تصورات بصرية ونماذج ثلاثية الأبعاد خلال فترة قصيرة جداً، مع إمكانية إنتاج عدة نماذج وزوايا وخيارات تصميمية. وهذا يختصر الكثير من الوقت الذي كانت تستغرقه عمليات الرسم والتعديل اليدوي، ويتيح للمصمم استكشاف عدد أكبر من الاحتمالات قبل الوصول إلى التصميم النهائي.وهنا تظهر قيمة الذكاء الاصطناعي في توسيع مساحة التجريب. فبدلاً من قضاء وقت طويل في تطوير كل فكرة على حدة، يستطيع المصمم اختبار مجموعة كبيرة من البدائل، ثم اختيار الاتجاه الذي يراه أكثر ملاءمة لتصوراته.

كما يمكن تطبيق التصميم نفسه بصورة فورية على الذهب الأصفر أو الذهب الوردي أو البلاتين، وتجربة أحجار كريمة مختلفة وقصّات متعددة، دون الحاجة إلى تصنيع نموذج مادي لكل خيار.لكنني لا أرى أن هذا يعني التخلي عن الأساليب التقليدية. التكنولوجيا تضيف طبقة جديدة إلى عملية التصميم، وتمنح المصمم أدوات أكثر سرعة ومرونة، بينما يبقى القرار الإبداعي النهائي بيد الإنسان.

ما أبرز أدوات الذكاء الاصطناعي التي يمكن لمصممي المجوهرات الاستفادة منها في مرحلة الإبداع والرسم وتطوير النماذج الأولية؟

هناك مجموعة واسعة من الأدوات التي يمكن استخدامها بحسب المرحلة التي يمر بها التصميم. ففي مرحلة توليد الأفكار والتصورات البصرية، يمكن للمصممين الاستفادة من أدوات مثل Midjourney و DALL·E وAdobe Firefly، التي تساعد على تحويل الأوصاف النصية إلى تصورات مرئية أولية.

أما في مجال التصميم والنمذجة ثلاثية الأبعاد، فتبرز منصات مثل Matrixgold و Blender وAutodesk Fusion 360، التي بدأت في دمج تقنيات الذكاء الاصطناعي لتسريع عمليات النمذجة وتحسين التصميمات.

لكن الأهم ليس الأداة نفسها، وإنما الطريقة التي يستخدمها بها المصمم. وهنا يظهر مفهوم Aldeation، أي دمج الذكاء الاصطناعي في عملية توليد وتطوير الأفكار. يستطيع المصمم من خلاله استكشاف بدائل متعددة تتعلق بالمعادن والأحجار وطرق تثبيتها والزخارف والتفاصيل التصميمية خلال وقت قصير للغاية.ولكن يبقى دور المصمم أساسياً في تقييم هذه البدائل واختيار ما يتناسب مع هويته الفنية وفلسفته التصميمية.

كيف يمكن للذكاء الاصطناعي، بما في ذلك الذكاء الاصطناعي الوكيلي، أن يغيّر خطة تسويق المجوهرات ويطوّر تجربة العميل ؟

يمتد تأثير الذكاء الاصطناعي في صناعة المجوهرات إلى ما هو أبعد من التصميم، ليشمل التسويق وتجربة العميل وتحليل اتجاهات السوق، وصولاً إلى إدارة مجموعة من المهام بصورة مترابطة. فمن خلال الذكاء الاصطناعي التوليدي، يمكن إنتاج الكتيبات والعروض البصرية، وإنشاء صور واقعية للمجوهرات أثناء ارتدائها، إلى جانب إعداد مقاطع الفيديو والمحتوى التسويقي. كما تتيح تقنيات التجربة الافتراضية للمجوهرات للعميل معاينة القطعة رقمياً على اليد أو الرقبة أو المعصم، وإجراء تعديلات عليها قبل اعتماد التصميم النهائي، وهو ما يحوّل تجربة الشراء من مجرد مشاهدة قطعة جاهزة إلى تجربة تفاعلية يشارك فيها العميل في تطوير تصميمه.

أما الذكاء الاصطناعي الوكيلي، فيضيف قدرة أكبر على إدارة المهام المترابطة من خلال منظومة من الوكلاء المتخصصين؛ فقد يتولى وكيل التصميم تحويل الرسم ثنائي الأبعاد إلى ملف مناسب لأنظمة التصميم بمساعدة الحاسوب، بينما يتولى وكيل آخر إعداد كتيبات المنتجات، ويعمل وكيل المواد على إدارة خيارات المعادن والأحجار والمواصفات المرتبطة بها. وعند تكامل هذه الوكلاء ضمن منظومة واحدة، يصبح الذكاء الاصطناعي جزءاً من سير العمل المتكامل، وليس مجرد أداة منفردة يستخدمها المصمم.ولا يتوقف دور الوكلاء الأذكياء عند ذلك، إذ يمكنها تحليل كميات كبيرة من البيانات القادمة من منصات التواصل الاجتماعي إلى جانب متابعة عروض الأزياء والتقارير المتخصصة في الاتجاهات العالمية. ويساعد هذا التحليل على رصد الأنماط الناشئة والتصاميم التي تحظى باهتمام متزايد، بما يمكّن دور المجوهرات من استشراف الاتجاهات المستقبلية واتخاذ قرارات أكثر استناداً إلى البيانات، فضلاً عن اكتشاف الفجوات المحتملة في المنتجات أو المخزون وربطها بالقرارات التجارية للدار.

كيف يمكن للذكاء الاصطناعي أن يطوّر صناعة المجوهرات، من التسعير والتخصيص إلى تقييم الأحجار وابتكار التصاميم؟ يمكن للأنظمة الذكية احتساب أوزان المعادن، وعدد الأحجار ومواصفاتها، وربط هذه البيانات بأسعار المواد المتغيرة في الأسواق، بما يتيح إعداد عروض أسعار دقيقة وفورية للقطع المصممة حسب الطلب، ويجعل عملية التسعير أكثر سرعة ومرونة. كما يتيح الذكاء الاصطناعي الانتقال من التخصيص التقليدي إلى مستوى أكثر تقدماً من التخصيص الفائق، من خلال تحليل تفضيلات العميل واختياراته السابقة وسلوكه أثناء التفاعل مع المنتجات، ثم تقديم خيارات وتصاميم تتناسب بصورة أكبر مع ذوقه. ويمكن للعميل أيضاً المشاركة في عملية التصميم وتجربة تعديلات مختلفة على شكل القطعة أو معدنها أو أحجارها قبل اعتمادها، ما يمنح تجربة الشراء طابعاً أكثر تفاعلاً وشخصية.

ويمتد هذا الدور إلى الأحجار الكريمة، حيث يمكن للذكاء الاصطناعي وتقنيات الرؤية الحاسوبية تحليل الصور والخصائص الداخلية للحجر ورصد الشوائب والتفاصيل الدقيقة، بما يساعد على تعزيز دقة الفحص والتقييم والكشف عن بعض المعالجات أو الخصائص التي قد يصعب ملاحظتها بالوسائل التقليدية. ومع ذلك، تظل الخبرة البشرية ضرورية في تفسير النتائج وربطها بالسياق المهني واتخاذ القرار النهائي.

○ الدكتور جاسم حاجي.

أما في مجال الإبداع، فرغم قدرة الذكاء الاصطناعي على توليد عدد كبير من التصورات والاقتراحات التصميمية، فإنه لا يمتلك التجربة الإنسانية التي تمنح التصميم هويته ومعناه. فالمصمم قد يستلهم قطعة من ثقافته أو ذاكرته أو قصة شخصية أو رمز معين، ثم يحول هذا الإلهام إلى تصميم يحمل بصمته الخاصة.

إلى أي مدى يمكن للذكاء الاصطناعي أن يحل محل مصمم المجوهرات؟

لا أرى أن مستقبل الصناعة يتجه إلى استبدال الانسان بالآله، وإنما إلى تعزيز قدراته. فالذكاء الاصطناعي يمتلك السرعة والقدرة على تحليل البيانات وتوليد عدد هائل من الاحتمالات، بينما يمتلك المصمم الحس الفني والخبرة والقدرة على اتخاذ القرار الإبداعي.ومن المهم أن نتذكر أن كثرة الخيارات لا تعني بالضرورة جودة التصميم. المصمم هو الذي يعرف أي خيار يحمل قيمة فنية، وأي خيار يتناسب مع هوية الدار، وأي تصميم يمكن أن يتحول إلى قطعة قابلة للتنفيذ وتحمل معنى حقيقياً.لذلك سيبقى الإبداع البشري عنصراً حاسماً، بينما يصبح الذكاء الاصطناعي أداة ترفع قدرة المصمم على التجريب والتطوير.

كيف يمكن للذكاء الاصطناعي أن يعزز استدامة صناعة المجوهرات وممارساتها الأخلاقية؟

يمكن للذكاء الاصطناعي أن يسهم في جعل صناعة المجوهرات أكثر استدامة من خلال إنشاء النسخ الرقمية الواقعية للقطع، ما يقلل الحاجة إلى إنتاج نماذج مادية متعددة أثناء مراحل التصميم والتطوير. وبدلاً من تصنيع نموذج لكل خيار يتعلق بالشكل أو المعدن أو الحجر، يمكن اختبار هذه الاحتمالات رقمياً أولاً، ثم الانتقال إلى التنفيذ بعد اعتماد التصميم، الأمر الذي يساعد على تقليل هدر المواد والأثر البيئي المرتبط بعملية التطوير.

كما يمكن تعزيز الممارسات الأخلاقية من خلال الجمع بين الذكاء الاصطناعي وتقنية البلوك تشين لتوثيق رحلة الحجر الكريم منذ استخراجه وحتى وصوله إلى القطعة النهائية، بما يساعد على التحقق من مصدره وتتبع سلسلة التوريد ودعم ممارسات التوريد المسؤول. ويوفر هذا التكامل للعلامات التجارية والعملاء معلومات أكثر موثوقية حول مصدر الأحجار والمواد المستخدمة، ويعزز المسؤولية في مختلف مراحل صناعة المجوهرات.

ما أبرز التحديات القانونية والأخلاقية التي ترافق استخدام الذكاء الاصطناعي في تصميم المجوهرات؟

تتعلق أبرز التحديات بحقوق الملكية الفكرية وأصالة التصاميم. فقد تنتج أنظمة الذكاء الاصطناعي تصاميم تتشابه مع أعمال موجودة مسبقاً، كما تبرز تساؤلات حول البيانات المستخدمة في تدريب هذه الأنظمة وما إذا كانت تتضمن محتوى محمياً بحقوق النشر.وهنا تصبح الشفافية أمراً أساسياً، يجب أن تكون هناك سياسات واضحة للاستخدام المسؤول، وأن يتم احترام حقوق المصممين والعلامات التجارية، خصوصاً عندما تتحول المخرجات المولدة بالذكاء الاصطناعي إلى منتجات تجارية.وفي رأيي، لا ينبغي أن يكون التطور التقني منفصلاً عن المسؤولية الأخلاقية. فالحفاظ على الثقة في صناعة المجوهرات يتطلب أن يكون الابتكار مصحوباً باحترام الملكية الفكرية وأصالة الأعمال.

ما النصيحة التي تقدمها لمصممي المجوهرات الراغبين في دمج الذكاء الاصطناعي في عملهم دون أن يفقدوا بصمتهم الإبداعية؟

أنصح المصممين بالنظر إلى الذكاء الاصطناعي باعتباره أداة لتعزيز الإبداع، وليس بديلاً عنه. ولا يجب أن يسمح المصمم للأداة بأن تحدد له هويته، بل عليه أن يستخدمها لتوسيع رؤيته الخاصة. فالتميز الحقيقي لا يكمن في استخدام الذكاء الاصطناعي، لأن الأدوات نفسها ستكون متاحة للجميع، وإنما في طريقة توظيفها لإبراز البصمة الشخصية للمصمم.وأعتقد أن المصمم الناجح في المستقبل هو من يستطيع الجمع بين فهمه العميق للحرفة والمجوهرات وبين قدرته على استخدام التكنولوجيا بذكاء.

وأخيراً، كيف تلخص مستقبل العلاقة بين الذكاء الاصطناعي والمجوهرات؟

مستقبل صناعة المجوهرات لا يتمثل في استبدال الإبداع البشري بالتكنولوجيا، وإنما في تحقيق التكامل بينهما.فالذكاء الاصطناعي يوفر السرعة والدقة والبيانات والقدرة على تحليل عدد هائل من الاحتمالات، بينما يقدم المصمم وصائغ المجوهرات الشغف والحس الفني والخبرة والقيم الأخلاقية واللمسة الإنسانية.ومن خلال هذا التكامل، يمكن للصناعة أن تدخل مرحلة جديدة تجمع بين الحرفية التقليدية والابتكار الرقمي، وتقدم منتجات أكثر تخصيصاً، وعمليات أكثر كفاءة، وتجارب أكثر تفاعلاً، من دون أن تفقد المجوهرات جوهرها باعتبارها فناً يعكس الذوق والهوية والقيمة الإنسانية.

د. حاجي: مستقبل صناعة المجوهرات لا يقوم على استبدال الإبداع البشري بالتكنولوجيا بل على التكامل بينهما

جوهرتنا لكم

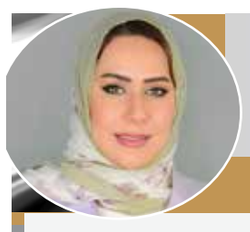

بقلم: سيما حاجي

قوائم الانتظار في عالم المجوهرات والساعات

هناك قطع من الساعات والمجوهرات لا يكفي أن تمتلك ثمنها حتى تصبح بين يديك، فبعض التصاميم الأكثر شهرة في العالم تتطلب صبراً وانتظاراً قد يمتد لأشهر، وأحياناً لسنوات. وبينما كان اقتناء القطع الفاخرة يرتبط في الماضي بالقدرة الشرائية، أصبحت الندرة اليوم عنصراً أساسياً يعزز قيمتها وجاذبيتها، حتى باتت قوائم الانتظار جزءاً من تجربة اقتنائها.

وتبرز هذه الظاهرة بوضوح في قطاع الساعات الراقية، حيث تعد بعض إصدارات رولكس Rolex من أشهر الأمثلة على قوائم الانتظار الفلكية بحسب الإصدار وتوفره، وسياسة التوزيع لدى الوكلاء. ولا تقتصر الظاهرة على رولكس، إذ تشهد ساعات مثل Patek Philippe Nautilus، وAude-mars Piguet Royal Oak، وVacheron Constantin Overseas طلباً مرتفعاً يفوق المعروض، ما يجعل الحصول على بعض طرازاتها تحدياً حقيقياً لهواة الجمع.

ورغم الاعتقاد السائد بأن التسجيل في قائمة الانتظار يكفي للحصول على الساعة، فإن الواقع أكثر تعقيداً. فمعظم العلامات لا تعتمد نظاماً موحداً أو معلناً، بل تختلف آليات التخصيص بين الأسواق والوكلاء. وفي بعض الحالات، تؤخذ في الاعتبار عوامل مثل تاريخ تعامل العميل مع الوكيل، وشراء قطع سابقة من العلامة، إضافة إلى توافر الإصدار، فيما تؤكد الدور الفاخرة أن هدفها هو وصول القطع إلى العملاء الحقيقيين وليس المضاربين في السوق الثانوية.

ولا تقتصر قوائم الانتظار على الساعات، بل تمتد أيضاً إلى المجوهرات الفاخرة، وإن كانت لأسباب مختلفة. ففي كثير من الأحيان يرتبط الانتظار بالحرفية اليدوية، وندرة الأحجار الكريمة، أو تنفيذ القطع حسب الطلب. وتعد مجموعات Alhambra من فان كليف أند آربلز من أبرز الأمثلة على التصاميم التي تشهد طلباً كبيراً على بعض إصداراتها، كما تحظى مجموعتا Juste un Clou وLove Bracelet من كارتييه بإقبال واسع، وقد يواجه العملاء انتظاراً للحصول على بعض المقاسات أو الإصدارات الخاصة. أما في عالم المجوهرات الراقية Haute Joaillerie، فقد يستغرق تنفيذ قطعة واحدة عدة أشهر بسبب تعقيد التصميم ودقة العمل اليدوي.

وتجسد حقيبة Birkin من Hermès مثالاً آخر على قوة الندرة في سوق المنتجات الفاخرة، إذ ارتبط اسمها بقوائم الانتظار الطويلة وأصبحت نموذجاً عالمياً لكيفية تأثير محدودية التوفر في زيادة الطلب وتعزيز القيمة في السوق الثانوية.

ويعود الإقبال على هذه القوائم إلى عدة عوامل، أبرزها الرغبة في اقتناء قطع نادرة تمنح أصحابها شعوراً بالتميز والحصرية، إلى جانب اهتمام شريحة من المشترين بالقيمة الاستثمارية لبعض الإصدارات المحدودة. ومع ذلك، يؤكد الخبراء أن ارتفاع قيمة أي ساعة أو قطعة مجوهرات لا يعتمد على ندرتها وحدها، بل يتأثر أيضاً بسمعة العلامة، وحالة القطعة، وتاريخها، ومستوى الطلب عليها.

كما أسهمت وسائل التواصل الاجتماعي في زيادة شعبية العديد من الإصدارات، إذ يمكن أن يتحول تصميم معين إلى قطعة مطلوبة عالمياً بعد ظهوره مع شخصية مؤثرة أو في مناسبة بارزة، مما يضاعف الطلب عليه خلال فترة قصيرة وبالتالي تتشكل قوائم الانتظار.

وفي ظل هذه المتغيرات، لم تعد قوائم الانتظار مجرد نتيجة لارتفاع الطلب، بل أصبحت جزءاً من استراتيجية العديد من دور الفخامة للحفاظ على الحصرية وقيمة العلامة. وهكذا، لم يعد اقتناء بعض الساعات والمجوهرات مرهوناً بالقدرة على الدفع فقط، بل بالوقت أيضاً، ليصبح الانتظار في حد ذاته جزءاً من قيمة القطعة وقصتها.

هل سبق أن أدرجتم أسماءكم في قوائم الانتظار للحصول على إحدى السلع الفاخرة؟شاركونا بآرائكم ونتطلع إلى مقترحاتكم للمواضيع القادمة والاجابة على تساؤلاتكم على البريد الالكتروني:
seemajewelsbh@gmail.com

ساعات تزين الأوقات

شوبارد تحوّل الوقت إلى جوهرة متألقة مع ساعة L'Heure du Diamant

Chopard
GENÈVE

تواصل شوبارد ترسيخ مكانتها في عالم الساعات المجوهرة من خلال إصدارات جديدة ضمن مجموعة «L'Heure du Diamant»، حيث تتحوّل الساعة إلى قطعة فنية تجمع بين دقة صناعة الوقت وفخامة المجوهرات الراقية. فهذه المجموعة لا تكتفي بقياس الزمن، بل تقدّم رؤية جمالية متكاملة تعكس إرث الدار الطويل في المزج بين التقنية العالية والحِرفية الاستثنائية.

وتجسّد «L'Heure du Diamant» هوية شوبارد المتجذّرة في عالم الساعات المرصّعة، وهي الرؤية التي رسّختها عائلة شوفوليه عبر الأجيال، منذ أن عُرف كارل شوفوليه الأول بلقب "خبير الساعات المجوهرة". ومن خلال هذه الإبداعات، تؤكد الدار أن الوقت يمكن أن يُقرأ عبر الضوء والانحناءات والتفاصيل الدقيقة بقدر ما يُقرأ عبر العقارب والأرقام. وتكشف شوبارد عن أربع ساعات جديدة مصنوعة من الذهب الأبيض الأخلاقي عيار 18 قيراط، تتألّق جميعها بإطار مرصّع بالألماس باستخدام تقنية الترصيع التاجي، إحدى أبرز بصمات الدار، والتي تمنح الأحجار أقصى درجات الإشراق وكأنها معلّقة فوق المعدن.

ويأتي الإصدار الأول بميناء من عرق اللؤلؤ القزحي يحيط به إطار غير متماثل مرصّع بالألماس بتكوين مستوحى من الأزهار، بينما ينساب السوار الذهبي المستلهم من ملمس لحاء الشجر حول المعصم بانسيابية تعكس براعة الحرف اليدوية التي أتقنتها شوبارد منذ ستينيات القرن الماضي. وتنبض الساعة بحركة يدوية التعبئة من عيار 10.01 C، إحدى أصغر الحركات الميكانيكية في العالم، بسماكة لا تتجاوز 2.90 ملم واحتياطي طاقة يصل إلى 45 ساعة.

وفي تصميمين آخرين، تختار الدار العقيق الأسود ليكون محور المشهد البصري، سواء ضمن علبة مستديرة أو أخرى مربعة بأسلوب cushion، حيث يبرز التباين بين عمق اللون الداكن وبريق الألماس المحيط بالميناء. وتزيّن أربع ألماسات مؤشرات الساعات الرئيسية، فيما تنعكس أناقة العقارب المصنوعة من الذهب الأبيض فوق الخلفية السوداء بانسجام لافت. وتعتمد الساعتان على حركة شوبارد الذاتية التعبئة 09.01 C المؤلفة من 148 مكوّنًا، مع احتياطي طاقة يبلغ 42 ساعة، في توازن يجمع بين الرقة التقنية والقوة الميكانيكية.

أما الساعة الرابعة، فتستعيد روح الستينيات من خلال تصميم مربع مع سوار ذهبي مدمج بوصلات مضلعة تتناغم مع نقوش الميناء، بينما يحيط بالعلبة إطار مرصّع بألماس بقطع كمثري يمنح القطعة بعدًا فنيًا أكثر جرأة. وتتحرّك العقارب السوداء فوق خلفية ذهبية بنعومة مدروسة تعزّز وضوح القراءة وتحافظ في الوقت نفسه على الطابع الجوهري الفاخر للساعة. ومن خلال مجموعة «L'Heure du Diamant»، تؤكد شوبارد أن الساعة المرصّعة ليست مجرد إكسسوار فاخر، بل تعبير عن رؤية فنية متكاملة، حيث يتحوّل الألماس إلى عنصر ينبض بالحياة، ويصبح الذهب مساحة للحرفية والإبداع، فيما يُقاس الزمن بأسلوب يختصر الأناقة والضوء والتاريخ في آن واحد.

مطبخ الخليج

أخبار الخليج

تقديم: زينب علي

العدد (17681) - السنة الحادية والخمسون - الخميس 7 ربيع الأول 1448هـ - 20 أغسطس 2026م

www.akhbar-alkhaleej.com

الرطب البحريني.. يدخل في إعداد الوصفات الشعبية والحديثة

○ الشيف مريم الدوسري.

مع بدء موسم الرطب في البحرين، تعود هذه الثمرة الموسمية إلى موائد البحرينيين، لتقدم طازجة مع القهوة، إلى جانب إمكانية إدخالها في عدد من الوصفات الشعبية والحلويات والمخبوزات التي ارتبطت بالمطبخ البحريني.

وقالت الشيف مريم الدوسري: إن الرطب يعد من المكونات التي تتميز بحلاوتها الطبيعية وقوامها الطري، ما يجعله مناسبا للاستخدام في وصفات متعددة، تبدأ من المطبخ الشعبي وتمتد إلى الوصفات الحديثة.

وذكرت الدوسري أن «الرنقينة البحرينية» تعد من أبرز الوصفات الشعبية المرتبطة بموسم الرطب، موضحة أنها تجمع بين الرطب والدقيق والسمن، وتضاف إليها القرفة والمكسرات، حتى أصبحت من الوصفات التي ينتظرها كثيرون مع بداية الموسم.

وأشارت إلى أن استخدام الرطب لا يتوقف عند الرنقينة، إذ يمكن إدخاله في عدد من الحلويات والمخبوزات، مثل الكيك والتارت والفطائر والكوكيز والتشيزكيك وآيس كريم، إلى جانب العصائر والميلك شيك والسموذي.

وقالت: إن حلاوة الرطب الطبيعية تمنح الوصفات نكهة واضحة من دون الحاجة إلى إضافة كميات كبيرة من السكر، ما يتيح استخدامه في وصفات متنوعة تجمع بين النكهات المختلفة.

وأضافت أن الرطب يمكن أن ينتقل من الأطباق الحلوة إلى بعض الأطباق التي تجمع بين الحلو والمالح، من خلال استخدامه في بعض الصلصات والتتبيلات، أو تقديمه مع الجبن والمكسرات.

وحول ارتباط الرطب بالمطبخ البحريني، قالت الدوسري: إن هذه الثمرة تمثل بالنسبة إليها كطاهية بحرينية أحد المكونات المحلية التي تجمع بين الموروث والإبداع، مشيرة إلى أن الرطب حاضر في الوصفات الشعبية، وفي الوقت نفسه يمنح الطاهي فرصة لتقديمه بأساليب جديدة تناسب المطبخ الحديث.

وأكدت أن الرطب «ليس مجرد ثمرة صيفية»، بل يحمل معه طعم الموسم وذكريات المائدة البحرينية، لافتة إلى أن المكونات المحلية قادرة على البقاء حاضرة في المطبخ مهما تطورت أساليب الطهي.

وأوضحت أن قصر موسم الرطب يدفع بعض الأسر البحرينية إلى الحرص على الاستفادة منه لفترة أطول، من خلال تجميده خلال الموسم والاحتفاظ به في الفريزر لاستخدامه بعد انتهاء الصيف في الرنقينة والحلويات والمشروبات وغيرها من الوصفات.

وبين الوصفات الشعبية والتجارب الحديثة، يحافظ الرطب على حضوره في المطبخ البحريني، كونه ثمرة موسمية تحمل نكهة الصيف وذكريات المائدة المحلية، وفي الوقت نفسه تفتح أمام الطهاة مجالا لتقديم وصفات جديدة مستوحاة من المكونات البحرينية.

من عربة آيسكريم إلى فرعين في جرداب والساية.. «بلاك باندا» قصة نجاح بحرينية

تغطية: حنان أسامة

لم يكن «بلاك باندا» مجرد مشروع بدأ ببيع الآيسكريم، بل تجربة بحرينية أخذت تتطور خطوة بعد أخرى، حتى أصبحت اليوم علامة حاضرة في مشهد المقاهي والحلويات في المملكة. قصة بدأت عام 2016 على يد أربعة شباب بحرينيين، بفكرة بسيطة تمثلت في «سيارة الآيسكريم»، قبل أن تتحول مع الوقت إلى مشروع يحمل رؤيته الخاصة في تقديم المنتجات والتجارب.

وانطلقت الخطوة الأولى من خلال سيارة الآيسكريم، التي شارك من خلالها أصحاب المشروع في عدد من المهرجانات والفعاليات بالتعاون مع الأسر المنتجة، مع تقديم أفكار وابتكارات مختلفة في عالم الحلويات، الأمر الذي أسهم في بناء قاعدة من الزبائن ومهد الطريق للانتقال إلى مرحلة جديدة.

وفي عام 2018، انتقلت التجربة إلى مساحة أكبر مع افتتاح أول فرع لـ«بلاك باندا» في منطقة جرداب، حيث حرص المشروع منذ بدايته على تقديم منتجات تحمل طابعًا مختلفًا، من بينها «الروب المثلج» بنكهات متعددة ومن دون إضافات سكر، ليصبح أحد المنتجات التي ارتبط بها اسم العلامة.

ومع نجاح التجربة، واصل «بلاك باندا» توسعه بافتتاح فرعه الثاني في منطقة الساية عام 2020، لتتسع قاعدة زبائنه وتصل التجربة إلى شريحة أكبر من محبي القهوة والحلويات في البحرين، إلى جانب حضور لافت لدى الزوار من دول الخليج.

ولا تقتصر قائمة «بلاك باندا» على منتج واحد، إذ تضم مجموعة من القهوة المختصة والحلويات المتنوعة، إلى جانب طبق «فرينش توست» الذي أصبح من الخيارات المميزة لدى الزبائن، فيما يشكل «الروب المثلج» أحد أبرز المنتجات التي ساهمت في ترسيخ هوية المشروع.

وفي جانب الجودة، يعتمد «بلاك باندا» في عدد من منتجاته على الشوكولاتة البلجيكية الفاخرة، مع اهتمام باختيار المكونات وانتقائها بعناية، في محاولة للحفاظ على مستوى ثابت من الجودة وتقديم تجربة تتجاوز فكرة المقهى التقليدي.

وبينما بدأت القصة قبل نحو عقد من الزمن من خلال عربة آيسكريم، استطاع «بلاك باندا» أن يبني مسارًا مختلفًا قائمًا على التطوير المستمر والابتكار في المنتجات، ليصبح نموذجًا لمشروع بحريني بدأ بإمكانات بسيطة، ثم تطور ليحجز لنفسه مكانًا في سوق المقاهي والحلويات.

«180 Grad» يتوسع بفرع ثان في مدينة سلمان

يستعد مطعم «180Grad» لافتتاح فرعه الثاني في مدينة سلمان، بعد مسيرة بدأت كمشروع عربة طعام عام 2018، قبل أن ينتقل إلى مطعم دائم في مدينة زايد، في تجربة بحرينية تقوم على تقديم أطباق مبتكرة تمزج بين النكهات العالمية واللمسة المحلية.

وقالت صاحبة المطعم خولة الوزان إن المشروع انطلق من شغف مشترك بين زوجين بحرينيين بعالم الطعام، وبدأ كعربة طعام في منطقة الساية، قبل الانتقال إلى درة البحرين والاستمرار هناك أكثر من أربع سنوات.

وأوضحت أن المشروع شارك خلال تلك الفترة في عدد من الفعاليات والمهرجانات، من بينها مهرجان الطعام ومدينة الشباب، إلى جانب فعاليات مختلفة، حيث قدم وجبات سريعة بخلطات خاصة تجمع بين مطابخ عالمية متعددة مع لمسة بحرينية.

وأضافت الوزان أن التجربة دفعت إلى الانتقال لمرحلة جديدة من خلال افتتاح مطعم دائم في مدينة زايد، مقابل وزارة العمل، لتقديم قائمة أكثر تنوعا وتطوير تجربة الطعام.

وحول تسمية المطعم، ذكرت أن اسم «180Grad» يعكس فلسفة المشروع القائمة على تقديم تجربة مختلفة بصورة جذرية، مشيرة إلى أن كلمة «Grad» تعني «درجة» باللغة الألمانية، فيما يعبر الاسم عن التحول الكامل والمختلف في تجربة الطعام.

وأكدت الوزان حرص المطعم على استخدام مكونات طازجة في إعداد مختلف الأطباق، بما في ذلك اللحوم والخضروات والمنتجات الأخرى، إلى جانب توفير خيارات تناسب أنماط التغذية المختلفة، من بينها أطباق مخصصة للدايت والكيتو.

وأشارت إلى أن المطعم تميز بعدد من الأطباق المبتكرة، من أبرزها دمج البرجر مع البرسكت في وصفة واحدة، إلى جانب طبق البرياني الذي حقق أعلى المبيعات، ولاقى إقبالا من الزبائن بفضل نكهته التي تحمل طابعا بحرينيا.

ولفتت إلى أن قائمة المطعم تشمل كذلك خلطة خاصة من الموهيتو، إلى جانب مجموعة من الصوصات التي يتم إعدادها من الصفر بأيد بحرينية، مع تخصيص كل صوص ليتناسب مع الأطباق المختلفة.

وأكدت أن التطوير والابتكار يشكلان جزءا أساسيا من هوية «180 Grad»، موضحة أن المشروع يواصل العمل على تقديم أطباق وأفكار جديدة ومختلفة، بما يحافظ على تميز التجربة ويمنح الزبائن نكهات جديدة.

وكشفت الوزان عن قرب افتتاح الفرع الثاني للمطعم في مدينة سلمان، في خطوة جديدة ضمن خطط التوسع وتعزيز حضور المشروع في السوق المحلي.

منتخبنا السلاوي الشاب يواجه الصين تايبيه في ملحق ربع النهائي

كتب: حسين فتح الله

يواجه منتخبنا الوطني للشباب لكرة السلة نظيره الصين تايبيه اليوم عند الساعة 11:00 صباحًا، في الملحق المؤهل إلى الدور ربع النهائي من منافسات كأس آسيا تحت 18 عامًا، المقامة في مدينة أحمد آباد الهندية خلال الفترة من 13 حتى 23 أغسطس الجاري.

وتكتسب المواجهة أهمية كبيرة، إذ يبحث منتخبنا عن مواصلة مشواره القاري وحجز مقعده بين الثمانية الكبار، مستندًا إلى المستويات التي قدمها في دور المجموعات، بعدما استهل مشواره بالفوز على لبنان، قبل الخسارة أمام نيوزيلندا، ثم استعاد توازنه بانتصار عريض على سوريا بفارق 24 نقطة، ليحسم وصافة المجموعة الثانية.

وعلى الجانب الآخر أنهى منتخب الصين تايبيه مشواره في المجموعة الأولى بالمركز الثالث، بعدما خسر لقاءه الافتتاحي أمام الفلبين بفارق نقطة واحدة، ثم حقق فوزًا مريحًا على تايلاند، قبل أن يتعرض للخسارة أمام أستراليا في ختام الدور التمهيدي.

وتحمل المباراة أيضًا طابعًا خاصًا لمنتخبنا، بعدما سبق للصين تايبيه التفوق عليه في كأس آسيا تحت 16 عامًا العام الماضي، وحسم المركز السابع في الثواني الأخيرة، ما يمنح اللقاء المرتقب بُعدًا تنافسيًا إضافيًا بين الطرفين.

وفي حال نجاح منتخبنا في تجاوز الصين تايبيه، سيضرب موعدًا يوم غد الجمعة مع منتخب كوريا الجنوبية في الدور ربع النهائي، بعدما تصدر الأخير المجموعة الرابعة بالعلامة الكاملة محققًا ثلاثة انتصارات من دون هزيمة.

○ منتخب شباب السلة.

وزارة التربية واللجنة الأولمبية تعقدان اجتماعا تنسيقيا مع «NBA»

عقدت وزارة التربية والتعليم واللجنة الأولمبية البحرينية اجتماعًا مع رابطة كرة السلة الأمريكية (NBA)، بحضور د. محمد بن مبارك جمعة وزير التربية والتعليم، وسمو الشيخ عيسى بن علي آل خليفة نائب رئيس اللجنة الأولمبية البحرينية، ود. عبدالرحمن صادق عسكر الرئيس التنفيذي للهيئة العامة للرياضة، وعدد من المسؤولين من قطاع التعليم والقطاع الرياضي.

وتم خلال الاجتماع بحث أوجه التعاون بين قطاع التعليم ورابطة كرة السلة الأمريكية لتطوير الرياضة المدرسية، وصقل مهارات الطلبة والمعلمين في المدارس الحكومية والخاصة، وذلك من خلال برنامج مكثف يستهدف تطوير كرة السلة المدرسية من شتى النواحي. وتم خلال الاجتماع الاتفاق على بحث واستكمال الخطوات اللازمة لبناء هذه الشراكة بما يدعم الجهود الوطنية في تطوير الرياضة المدرسية عبر برامج ومبادرات احترافية بالشراكة مع كبرى المؤسسات الرياضية العالمية.

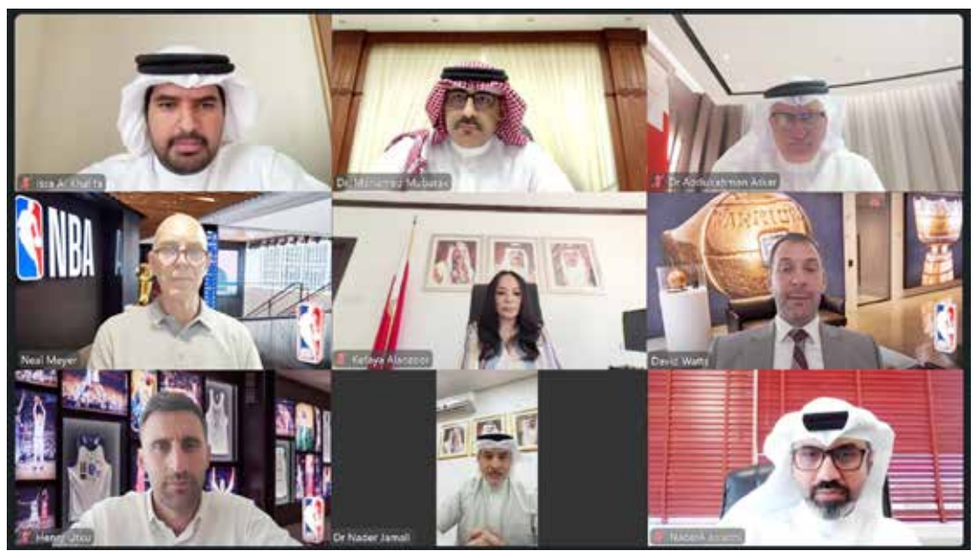

○ جانب من الاجتماع.

مي الحاجي تُسطر ملحمة جديدة في «آيرونمان كالمار» بالسويد

○ مي الحاجي.

في مشهد رياضي جسّد معاني العزيمة والإرادة البحرينية الأصيلة، نجحت البطلة مي الحاجي في عبور خط النهاية لسباق «آيرونمان كالمار» (IRON-MAN Kalmar) المقام في مدينة كالمار السويدية يوم السبت الماضي، لتُضيف إنجازاً جديداً إلى مسيرتها الحافلة، وتُرفع علم البحرين عالياً في واحدة من أعرق بطولات التحمل في العالم لتحقق مي الحاجي رقما شخصيا وبحرينيا وخليجيا نسائيا بزمن 10 ساعات و42 دقيقة.

رحلة التحدي.. من البحرين إلى بحر البلطيق

انطلقت الاستعدادات لهذه المشاركة العالمية من البحرين، حيث خضعت مي الحاجي لبرنامج تدريبي مكثف قبل أن تخوض اختبارها الأوروبي في سباق يُصنف كواحد من أقسى سباقات «الرجل الحديدي» على مستوى العالم.

وخاضت الحاجي مراحل السباق الثلاث الشاقة، التي تضمنت سباحة لمسافة 3.8 كيلومترات في مياه بحر البلطيق تلاها ركوب الدراجات لمسافة 180 كيلومتراً عبر جسر أولاند الشهير، قبل أن تنهي ماراثون الجري لمسافة 42.2 كيلومتراً في شوارع كالمار التاريخية، وسط أجواء جماهيرية أسطورية وصفها المنظمون بأنها «الحفلة التي لا تريد أن تفوتها».

إنجاز يتحول إلى فخر وطني

وعند وصولها إلى خط النهاية، لم تخفِ مي الحاجي مشاعر الفخر التي غمرتها، حيث قالت في تصريحٍ خاص: «الوصول إلى خط النهاية بإنجاز جديد يمنحني فرحة شخصية، لكن ما إن يُذكر اسم البحرين عند الوصول حتى يتحول هذا الشعور إلى فخر أكبر. ففي كل سباق، يظل اسم البحرين وعلمها هما ما أحمله معي، فهما الدافع والفخر اللذان يرافقانني في كل خطوة نحو خط النهاية».

منافسة عالمية وقصة نجاح بحرينية

وشهد السباق الذي أقيم يوم السبت 15 أغسطس 2026، مشاركة أكثر من 3000 متسابق من نخبة محترفي الترايثلون حول العالم، في تجمع رياضي كبير.

ورغم شراسة المنافسة إلا أن الحاجي تمكنت من إكمال السباق بزمن مشرف، وحصولها على المركز السابع في فئتها العمرية لتكون اول خليجية وبحرينية تحصل على هذا المركز المتقدم.

○ فرحة الإنجاز.

دعم مؤسسي وثقة متصاعدة

ويأتي هذا الإنجاز في إطار الدعم الكبير الذي تلقاه رياضة الترايثلون البحرينية من القيادة الرشيدة، ومتابعة سمو الشيخ ناصر بن حمد آل خليفة، ممثل جلالة الملك للأعمال الإنسانية وشؤون الشباب، رئيس المجلس الأعلى للشباب والرياضة، ودعم المجلس الأعلى للمرأة الواضح للمرأة الرياضية البحرينية، الذي كان له الأثر الأكبر في تمكين الرياضيين البحرينيين من تحقيق النتائج المشرفة في أكبر المحافل الدولية.

يُذكر أن هذه المشاركة تعزز مكانة مملكة البحرين على خريطة رياضات التحمل العالمية، وتؤكد أن الإرادة البحرينية قادرة على تحقيق المستحيل في أصعب السباقات.

○ جانب من التتويج.

البحرين ترفع رصيدها إلى 11 ميدالية في بطولة «غرب آسيا لكرة الطاولة»

واصلت كرة الطاولة البحرينية تألقها وتميزها في بطولة غرب آسيا لكرة الطاولة المقامة حاليا في العاصمة الأردنية عمّان، حيث حققت خمس ميداليات جديدة منها ثلاث ميداليات ذهبية في مسابقات الزوجي والزوجي المختلط، ليضاف ذلك إلى ما حققته من إنجازات على مستوى مسابقات الفرق للأولاد والبنات، حيث ارتفع رصيد مملكة البحرين في لائحة الشرف إلى 11 ميدالية ملونة (7 ذهبيات، 3 فضيات، برونزية واحدة).

وحققت حصة عبدالرحمن وكنده محمود الميدالية الذهبية في منافسات الزوجي (البنات) تحت 13 سنة في تواصل للنتائج المميزة في هذه الفئة العمرية في البطولة، وكذلك حسم اللاعب علي حسين الهاشمي والسيد يوسف البناء الميدالية الذهبية لمنافسات الزوجي (الأولاد) تحت 11 سنة، كما حقق السيد أحمد البناء وحسين جعفر الميدالية الذهبية لمنافسات الزوجي (الأولاد) تحت 13 سنة، وأحرز محمد عباس وراشد سند الميدالية الفضية في منافسات الزوجي للعموم، كما حقق راشد سند وكنده محمود الميدالية الفضية للزوجي المختلط.

○ منتخب ناشئي اليد

منتخب ناشئي اليد يبدأ مشواره الآسيوي بمواجهة الهند

كتب: أحمد توفيق

يبدأ منتخبنا الوطني للناشئين لكرة اليد مشواره في البطولة الآسيوية الـ11 للناشئين، اليوم الخميس، عندما يلتقي المنتخب الهندي عند الساعة السادسة مساءً، ضمن منافسات المجموعة الأولى، في البطولة التي تستضيفها المملكة الأردنية الهاشمية خلال الفترة من 20 إلى 31 أغسطس الجاري.

ويدخل منتخبنا المواجهة بطموحات كبيرة لتحقيق بداية قوية في مشواره الآسيوي، وحصد أول نقطتين، في ظل الاستعدادات المكثفة التي خاضها خلال الفترة الماضية، والتي شملت معسكرًا خارجيًا في دولة الكويت، إلى جانب خوض مباراتين وديتين أمام المنتخب الكويتي حقق خلالهما الفوز.

ويتطلع الجهاز الفني واللاعبون إلى الظهور بالمستوى المطلوب منذ المباراة الأولى، خصوصًا أن المنافسة في المجموعة الأولى تضم إلى جانب منتخبنا والهند، منتخبات كوريا الجنوبية والأردن وأوزبكستان، ما يتطلب التركيز والجاهزية العالية في جميع المواجهات.

وتأتي مشاركة منتخبنا في البطولة وسط هدف واضح بالمنافسة على المراكز المتقدمة والسعي للتأهل إلى نهائيات كأس العالم 2027.

منتخبا 3x3 تحت 23 عامًا يفتتحان مشوارهما في «Nations League»

يفتتح منتخبا الرجال والسيدات لكرة السلة 3x3 تحت 23 عامًا مشوارهما في بطولة FIBA Youth Nations League ، التي تستضيفها سنغافورة خلال الفترة من 20 حتى 26 أغسطس الجاري.

ويدشن منتخب الرجال مشاركته في الجولة الأولى صباح اليوم بمواجهة مستضيف البطولة المنتخب السنغافوري عند الساعة 9:45 صباحًا بتوقيت المملكة، قبل أن يلتقي في مباراته الثانية شقيقه المنتخب السعودي عند الساعة 1:25 ظهرًا.

وعلى صعيد السيدات يستهل منتخبنا مشواره بملاقاة المنتخب السنغافوري عند الساعة 11:00 صباحًا، فيما يخوض مواجهته الثانية أمام المنتخب السعودي عند الساعة 1:00 ظهرًا، في بداية مشوار يمتد على مدار ست جولات.

وتقام البطولة بنظام ست جولات، يتم في كل جولة توزيع المنتخبات المشاركة على مجموعتين، ويتأهل متصدر كل مجموعة إلى المباراة النهائية لتحديد بطل الجولة. ومع ختام جميع الجولات، يتم احتساب مجموع النقاط التي حصدها كل منتخب على امتداد المنافسات، لتحديد هوية البطل والمتأهل إلى كأس العالم.

زاوية غائمة

عندما يكون الخلع مبررا

جعفر عباس

أمامي الآن قصاصة من صحيفة الأخبار المصرية، لا أعرف لها تاريخا، وتحوي تقريرا عن أداء القضاء المصري في منطقة القاهرة الكبرى معززا بالإحصاءات، وكان من عجيب ما فيه أن محكمة الأسرة بمدينة نصر والنزهة تقضي بالخلع لصالح 60 امرأة شهريا، (فما بالك بحالات الطلاق التي تكون فيها المبادرة بيد الرجل او تكون برضاء الطرفين؟). ومن بين القضايا التي أوردت الصحيفة بعض تفاصيلها ما يتعلق بمهندسة قالت في دعواها إنها قدمت المال بسخاء لزوجها كي يدخل مجال العمل الحر، بل أسهمت معه بالجهد الشخصي في العمل، ولما أحس صاحبنا بالنعنشة والفرفشة والنغنغة المالية، تفرغ لشؤون العمل وأهمل أمر الزوجة، تماما بأن صار غائبا عن البيت ومن ثم عن حياتها، فكان ان تقدمت بدعوى الخلع، مما يعني أنه ومن شدة ضيقها و«قرفها» من مسلك الزوج أبدت استعدادها ليس فقط للتنازل عن حقوقها لديه بل رد القليل الذي قدمه لها عند الزواج، متنازلة عن المبالغ الضخمة التي قدمتها له في بداية مسيرته في عالم الأعمال، والراجح عندي هو أنها لم تكن تملك مستندات تؤيد حصول الزوج على تلك المبالغ، لأنها أعطتها له باعتبار ان «الحالة واحدة» وأن الزيجة ستدوم حتى يأتي هادم اللذات ومفرِّق الجماعات، الذي هو الموت.

أما قضية الخلع التي توقفت عندها طويلا، فكانت مقدمة من سيدة في الستين تطلب فراق زوجها البالغ من العمر 65 سنة، بعد اقتران دام 38 سنة، أسفر عن ثلاثة أبناء جميعهم تزوجوا واستقلوا بحياتهم. وبحسب دعواها، فإنها وجدت نفسها وحيدة بين جدران البيت بعد زواج أبنائها، لأن الزوج بات يقضي معظم ساعات الليل والنهار خارج البيت. وتحديدا في المقهى أو النادي. حاول القاضي إثناءها عن قرارها بكلام من نوع: دي عشرة عمر يا ست هانم.. فات الكثير وبقي القليل. ولكن الست هانم تمسكت بمطلبها: حتى وعمري ستون سنة فأنا امرأة، وقبل ان أكون امرأة فإنني بنت آدم وحواء، ولن أقبل لنفسي ان اظل حبيسة بيت ينفر منه من كان شريك حياتي طوال 38 سنة. وعلى فكرة يا حضرة القاضي أنا جايبة معاي المهر اللي دفعهولي كاش لأني في حالة المطالبة بالخلع مطالبة برد المهر. وقدمت للقاضي قيمة المهر عدا نقدا وليس شيكا أو كمبيالة!! سلمت القاضي المهر حسبما هو مكتوب في عقد الزواج وكان قدره 25 جنيها ليس استرلينيا بل مصريا (تبقى فضيحة لو خلعتني زوجتي لأن المهر الذي قدمته لها يساوي بأسعار صرف العملة حاليا واحد على عشرين من الدولار.. تخيل – لا قدر الله – ونحن الآن نعيش في دولة قطر ان تقدم للقاضي نصف ريال قطري ثم تقول لي: خلي الباقي معك).

نعم تلك السيدة أم 60 سنة بنت آدم وحواء وامرأة، ومن حقها أن تنعم بصحبة طيبة، ومن حقها أن تتألم لأن من ظلت زوجة له طوال 38 سنة «اعتبر» أن دوره في حياتها انتهى لأن العيال كبرت وكل واحد راح لحاله، وتفرغ لتسلية نفسه في المقاهي والنادي وبيوت الأقارب والأصدقاء. اخلعيه يا ستي وروحي لأهلك وحبايبك ويمكن تلاقي واحد يستأهلك وتستأهليه! فكل فولة لها كيّال! عيب ان تبتسم أيها القارئ ابتسامة سخرية واستخفاف. ابن آدم لا يفقد عواطفه وحاجته للحب والحنان لأن عمره 70 أو 83 سنة.. ومن يعرف «الأصول» رجلا كان أم امرأة، يعرف ان الانسان كلما تقدم في السن كان أحوج للأنيس والرفقة الطيبة.. كون العيال كبرت لا يعني أن العواطف بين الأبوين تصاب بالشيخوخة، ولا يعطي أي طرف في العلاقة الزوجية التصرف وكأن الزواج الذي نجم عنه العيال الذين كبروا كان حكما بالسجن انتهى بخروج العيال الى بيوتهم الخاصة.

«أميركان دكتور» ينقل إلى الشاشات الأمريكية أهوالا عايشها أطباء في غزة

عالج مارك بيرلموتر العديد من المصابين جراء اعتداءات وكوارث طبيعية في أكثر من 30 بلدا، إلا أن هذا الجرّاح الأمريكي يؤكد أن كل ذلك لا يقارن بما رآه من أهوال جراء العدوان الإسرائيلي على قطاع غزة.

ويقول المتخصص في جراحة العظم لوكالة فرانس برس «أسبوعنا الأول في غزة كان لوحده أسوأ من كل تجاربي مجتمعة»، والتي شملت مهمات عقب هجمات 11 سبتمبر 2001 في الولايات المتحدة، وإعصار كاترينا في لويزيانا، والزلزال المدمّر في هايتي.

وتشكّل تجربة بيرلموتر وطبيبين أمريكيين آخرين في مستشفيات غزة خلال العدوان الذي بدأ في أكتوبر 2023، محور فيلم «أميركان دكتور» («الطبيب الأمريكي») الوثائقي الذي عُرض للمرة الأولى في مهرجان ساندانس السينمائي في مطلع 2026، ويُطرح في دور الفن السابع الأمريكية اعتبارا من الجمعة.

والفيلم هو باكورة الأعمال الوثائقية لبو سي تينغ التي تجنبت أن يكون عملها في صف طرف في الحرب، وركّزت على نقل تجربة ثلاثة أطباء من خلفيات مختلفة هم اليهودي بيرلموتر، والمسلم من أصل فلسطيني ثائر أحمد، وفيروز سيدوا المولود لوالدين زرادشتيين.

ويقول الأخير «يشعر الناس بأنهم يحتاجون الى شهادة دكتوراه في هذا الموضوع لكي يفهموه أو يناقشوه بعقلانية»، في إشارة الى الحرب الراهنة والنزاع الذي يعود لعقود.

يضيف «لكن السؤال ليس ما تعرف عن تاريخ العرب والإسرائيليين، بل: هل تؤيد قتل الأطفال أم لا؟ هل تؤيد تعذيب الأطباء أم لا؟ هل تؤيد قصف المستشفيات أم لا؟».

ويوثّق الوثائقي في أحد أكثر مشاهده إيلاما، «الضربة المزدوجة» على مستشفى ناصر في خان يونس بجنوب القطاع، عندما تعرّض مسعفون لقصف إسرائيلي أثناء محاولتهم إنقاذ مصابين في ضربة على المكان ذاته وقعت قبل وقت قصير.

ويتضمّن الفيلم روايات الأطباء ومحاولتهم معالجة جروح المدنيين الجسدية والنفسية نتيجة الحرب. وبالإضافة إلى علاج الأطراف المبتورة والجروح المفتوحة مع زملائهم الفلسطينيين، يحاول الأطباء الثلاثة الدفاع عن الضحايا داخل أروقة مراكز صنع القرار في واشنطن وعبر وسائل الإعلام الإسرائيلية والأميركية.

ويُظهر الوثائقي الصعوبات الميدانية التي واجهها الأطباء، من تهريب الملابس الخاصة بالعمليات والمضادات الحيوية عبر الحدود للالتفاف على الحصار الإسرائيلي، إلى رفض السلطات الإسرائيلية السماح لهم بالدخول.

كان القرار في شأن ما يجب إظهاره على الشاشة معضلة بالنسبة لبو سي تينغ.

وتوضح المخرجة التي عملت سابقا كمصورة صحفية مع فرانس برس وغيرها من المؤسسات الإعلامية «إذا أظهرت الكثير، يصبح الأمر فظا، ولن يشاهد أحد الفيلم، ومع ذلك تريد أن تكون فعالا في قول الحقيقة. وإذا أظهرت القليل، فلن يكون الأمر حقيقيا».

فعندما تشعر تينغ بأن عرض صورة لأطفال قتلوا هو انتهاك لكرامتهم، يوبّخها بيرلموتر، ويشدد على أن واجبهم هو أن يُروا الأمريكيين ما الذي تُموّله الضرائب التي يدفعونها لحكومتهم، الحليف الأوثق لإسرائيل في العالم.

ويقول «إسرائيل سلبتهم كرامتهم... أنت لا تصونين كرامتهم ما لم تدعي ذكراهم، وأجسادهم، تروي قصة هذه الصدمة، هذه الإبادة الجماعية. أنت لا تسدين لهم خدمة بعدم إظهار ذلك».

وتضيف المخرجة «في تلك اللحظة أدركت ألا مكان للأمر الوسط هنا».

الملكة كاميلا: إبقاء تشخيص إصابة الملك تشارلز بالسرطان سرا كان صعبا

تحدثت الملكة كاميلا ملكة بريطانيا علنا لأول مرة عن مدى صعوبة إبقاء تشخيص إصابة زوجها الملك تشارلز بالسرطان سرا في البداية. وأعلن قصر بكنجهام في فبراير 2024 أن الملك يخضع للعلاج من نوع لم يتم الكشف عنه من السرطان. ولا يزال يتلقى العلاج، لكنه صرح في ديسمبر بأن التشخيص المبكر والتدخل الفعال أتاحا فرصا لتقليص مدة العلاج.

وقبل أسبوع من الإعلان الصادر عن القصر، زارت كاميلا مركزا لدعم مرضى السرطان تابعا لمؤسسة ماجي في أحد مستشفيات لندن، وفي مقطع فيديو نُشر نيابة عن المؤسسة الخيرية أمس، قالت إنه كان من الصعب عدم التحدث عن مرض زوجها.

وقالت كاميلا للورا لي الرئيسة التنفيذية لمؤسسة ماجي التي ترأسها الملكة: «أتذكر أنني جئت لرؤية مركز تابع لمؤسسة ماجي بعد تشخيص إصابة الملك مباشرة. لم يستطع أحد أن يقول أي شيء في ذلك الوقت، كان الأمر صعبا للغاية».

وتابعت قائلة: «كدت أقول شيئا، لكن كما تعلمون، شعرت أنه ليس الوقت المناسب للحديث، نظرت إلى كل من كان يعاني وإلى جميع العلاقات، وأعتقد أن ذلك جعلني أدرك أكثر مدى أهمية هذه الأماكن».

وأضافت: «كنت أتوق بشدة إلى التعبير عما بداخلي، لكن من الواضح أنني لم أستطع».

وفي فيلم تم إنتاجه بمناسبة الذكرى الثلاثين لإطلاق المؤسسة، تحدثت كاميلا عن رعاية «زوجها المريض» وكيف كان مصمما على مواصلة العمل.

وقالت: «انظروا إلى زوجي، لم يوقفه شيء.. قال ببساطة: هذه هي طريقتي في التعامل مع الأمر».

وصرحت مؤسسة ماجي بأن الكشف عن خضوع تشارلز وزوجة ابنه كيت أميرة ويلز للعلاج من السرطان واستعدادهما للتحدث علنا عن كيفية التعامل مع المرض كان له تأثير إيجابي كبير على المرضى الآخرين. وقالت لي: «لا شك أن صراحة الملك بشأن تشخيصه ساعدت الآخرين على أن يكونوا أكثر انفتاحا. والآن، أن نسمع رد فعل الملكة الطبيعي والمفهوم بصفتها زوجة يسلط الضوء على أهمية حصول العائلة والأصدقاء على الدعم الذي يحتاجون اليه هم أيضا».

اكتشاف بقايا هيكل عظمي بالقرب من موقع أثري في بيرو

كشف علماء آثار في بيرو يوم الثلاثاء عن بقايا هيكل عظمي لشخص بالغ يعتقدون أنه دفن كقربان بالقرب من قاعدة هواكا بوكلانا، وهي هرم قديم مبني من الطوب اللبن في ليما، عاصمة البلاد. ويعتقد أن البقايا تعود الى رجل ربما تم التضحية به خلال طقس تم فيه إغلاق قناة مرتبطة ببركة احتفالية.

وقالت جلاديس باز، عالمة الآثار التي قادت عملية التنقيب: إن العظام ستساعد الباحثين على فهم «طقوس ثقافة ليما» بشكل أفضل وإعادة بناء المراسم التي كانت تقام منذ مئات السنين.

وأوضحت باز أن الجثة دفنت داخل قناة، مستلقية على جانبها الأيسر، مع توجيه الجمجمة نحو الهرم والمحيط الهادئ.

وازدهرت ثقافة ليما بين القرنين الأول والسابع على طول الساحل المركزي الجاف لبيرو، قبل حوالي 700 عام من ظهور إمبراطورية الإنكا. وهواكا بوكلانا واحدة من أهم المراكز الاحتفالية والإدارية لثقافة ليما، التي اختفت قبل قرون من قيام مجموعة من الفاتحين الإسبان بتأسيس مدينة ليما عام 1535.

واليوم، يحيط بالهرم متنزهات وشوارع مشجرة ومبان سكنية راقية في منطقتي ميرافلوريس وسان إيسيدرو.

وهواكا بوكلانا مفتوحة للسياح، وتضم مطعما يقدم الأطباق البيروفية الشهيرة مثل السيفيتشي ولحم البقر المقلي ولحم الألبكة المشوي.

الإشعاع والسرطان.. دراسة تحذر المهنة «الأكثر خطورة»

يقول باحثون إن دراسة واسعة النطاق أجريت على العاملين الأمريكيين أظهرت أن مضيفي الطيران والطيارين يسجلون أعلى معدلات وفيات نتيجة السرطان المرتبط بالتعرض للإشعاع أثناء العمل.

وأضاف الباحثون في دورية (جاما إنترنال ميدسن) أن معدلات الوفيات المرتبطة بالسبب نفسه تكون أقل حتى بين الفنيين في المراكز الطبية التي تستخدم التقنيات النووية والذين يتعرضون بانتظام للإشعاع.

واستخدم الباحثون في الدراسة النظام الوطني للإحصاءات الحيوية لتحليل شهادات وفاة تم جمعها بين عامي 2020 و2024 لما يقرب من 13 مليون متوفى في 503 مِهن، بما في ذلك ما يقرب من 14 ألف طيار وسبعة آلاف من طواقم الطيران.

وركزوا في الدراسة على الوفيات الناجمة عن إصابة بأنواع سرطان مرتبطة بالإشعاع في الثدي والجهاز العصبي المركزي والدم والغدة الدرقية والبروستاتا والجلد.

وبعد الأخذ في الاعتبار عوامل الخطر الفردية، وجد الباحثون أن الطيارين ومضيفي الطيران لديهم معدلات وفيات أعلى بشكل ملحوظ إحصائيا بسبب سرطان الثدي والجهاز العصبي المركزي وسرطان البروستات وسرطان الجلد.

وأظهرت الدراسة أيضا أن معدلات الوفيات الناجمة عن سرطان الدم جاءت أعلى بين الطيارين.

وخلص الباحثون إلى أن حوالي 6.9 بالمائة من الوفيات بين مضيفي الطيران و6.7 بالمائة من الوفيات بين الطيارين ناجمة عن أنواع من السرطان مرتبطة بالإشعاع.

وبحسب الدراسة، يتعرض الطيارون ومضيفو الطيران لما يتراوح بين ثلاثة وستة ملي سيفرت، وهي وحدة قياس لجرعة الإشعاع، سنويا من الإشعاع الكوني، وهو ما يتجاوز بكثير 0.4 ملي سيفرت التي يتلقاها المسافر جوا الذي يستقل عشر رحلات ذهابا وإيابا عبر البلاد سنويا.

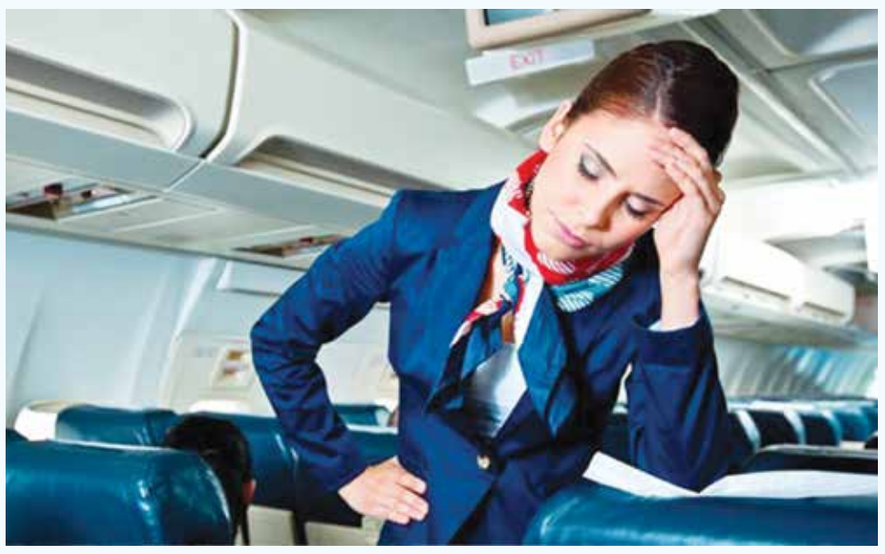

وكتب باحثون لم يشاركوا في الدراسة أن النتائج «تستحق اهتمام صانعي السياسات والجهات التنظيمية وشركات الطيران والأطباء الذين يعتنون بمن يقضون حياتهم العملية على ارتفاعات عالية».

ونصحوا الأطباء بضرورة «زيادة مستوى الاشتباه» عند تقييم الحالة الصحية لأفراد الأطقم الجوية ممن قد تكون أعراضهم مرتبطة بالسرطان.

الصين تنجح لأول مرة في استعادة المرحلة الأولى من صاروخ على اليابسة

أفادت وسائل إعلام حكومية أمس بأن الصين نجحت للمرة الأولى في استعادة المرحلة الأولى من صاروخ على اليابسة، في إطار سعي البلاد إلى تطوير برنامجها الفضائي. ورغم أن هذه العملية تمثل أول عملية استعادة ناجحة للصين على اليابسة، إلا أنها المرة الثانية التي تستعيد فيها البلاد مرحلة من صاروخ، بعد عملية استعادة ناجحة على منصة بحرية في يوليو. وقالت وكالة شينخوا الرسمية للأنباء: إن الصاروخ القابل لإعادة الاستخدام «تشوكي3-» أطلق صباح أمس، وتم استرداد المرحلة الأولى منه بعد ذلك.

وتعمل شركتا سبيس إكس التابعة لإيلون ماسك وبلو أوريجين التابعة لجيف بيزوس على استرداد الصواريخ منذ عام 2015، ما ساعد في خفض تكاليف الإطلاق من خلال إعادة استخدام المعدات التي كانت ستُرمى لولا ذلك بعد نقل الأقمار الصناعية والحمولات الأخرى إلى الفضاء.

وأفادت شينخوا بأن عملية الاسترداد التي جرت أمس تمثل أيضا أول استخدام للصين لأرجل هبوط قابلة للنشر، ووصفت النتيجة بأنها «اختراق كبير في تكنولوجيا الصواريخ القابلة لإعادة الاستخدام في البلاد».

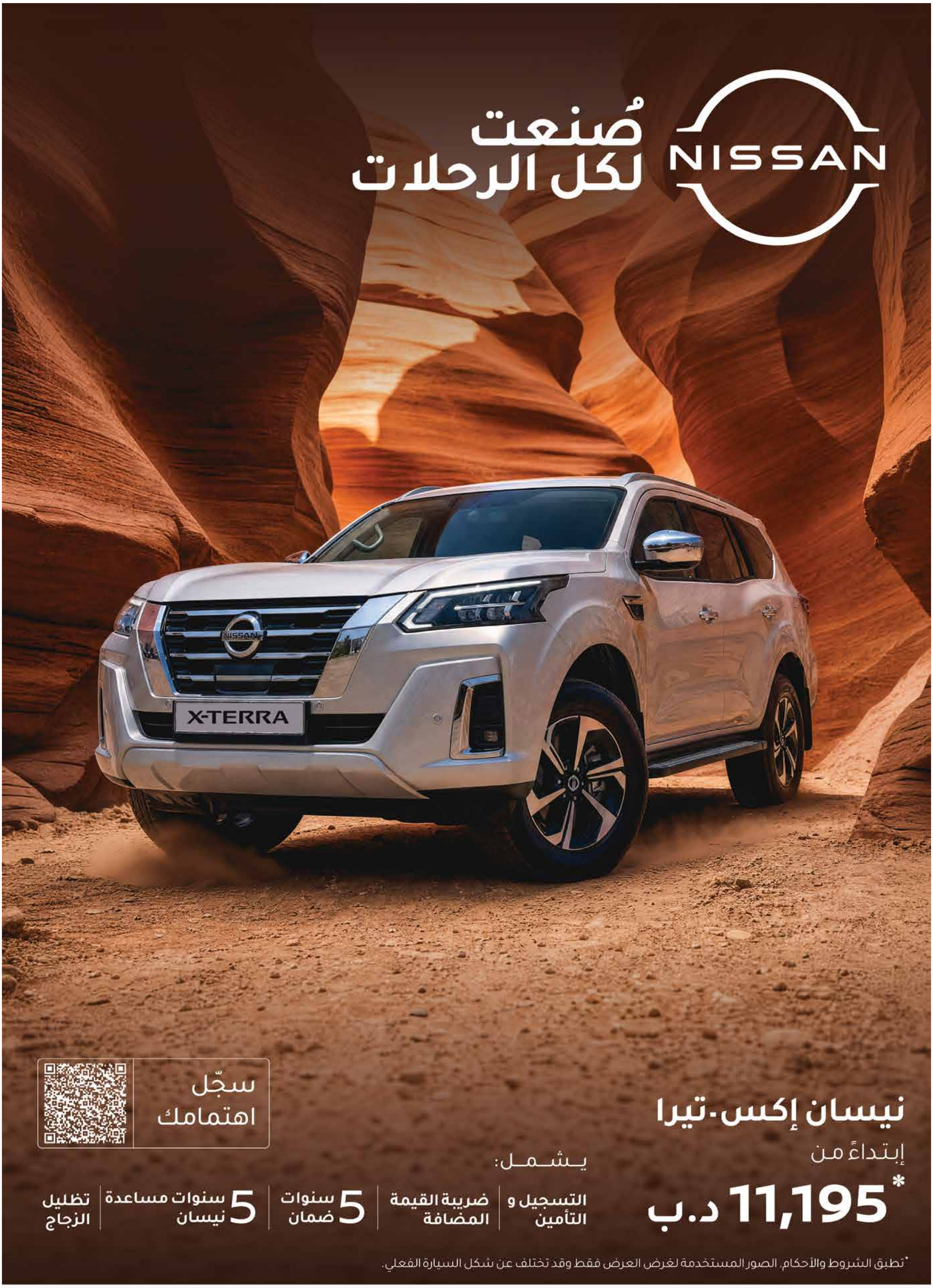

+973 17 732 732
+973 37 112 112
@nissaninbahrain
nissan.bahrain
مراكز الصيانة المتعددة
Y. K. ALMOAYYED & SONS
شركة يوسف خليل المؤيد وأولاده

فرنسا تسجل أكثر من 50 يوما من موجات الحر منذ منتصف يونيو

شهدت فرنسا القارية 52 يوما من موجات الحر منذ منتصف يونيو، ما يشكل رقما قياسيا يتجاوز الأيام الـ33 المسجّلة في عام 2022، و22 يوما مسجّلا في صيف 2003، بحسب تحليل أجرته وكالة فرانس برس لبيانات من هيئة «ميتيو فرانس» للأرصاد الجوية. وسُجّلت في فرنسا القارية خلال سنة 2026 ثلاث موجات حر متتالية: 14 يوما في يونيو، و16 يوما في يوليو، ثم 22 يوما منذ نهاية يوليو، ولم تنتهِ هذه الموجة الأخيرة رسميا حتى 18 أغسطس. ولم تشهد البلاد منذ 17 يونيو سوى ثلاثة أيام، ثم ثمانية أيام، من الراحة بين هذه الحرارة الحارقة. وخارج فرنسا، شهدت أوروبا الغربية بداية صيف الأكثر حرّا على الإطلاق، إذ بلغت الحرارة خلال يونيو ويوليو مستويات قياسية، في ظل موجات حر متكررة، وجفاف واسع، وحرائق غابات كبيرة، وكلها عوامل يغذيها التغير المناخي. وفي فرنسا القارية يُعدّ عام 2026 الأكثر تضررا من موجات الحرّ منذ بدء تسجيل البيانات عام 1947. وشهد عام 2022 ثلاث موجات حرّ أيضا، لكنّها استمرت مجتمعة أقلّ بنحو 20 يوما من هذا العام.

خطة بريطانية لمساعدة المشردين على الخروج من الشوارع بحلول عيد الميلاد

كشف رئيس الحكومة البريطانية آندي بيرنهام أمس الأربعاء عن خططه لتوفير طريقة لأولئك الذين ينامون في العراء للخروج من الشوارع بحلول عيد الميلاد، وذلك في إطار مساعيه للحد من التشرّد على المستوى الوطني.

وقال بيرنهام في بيان: «يجب ألا يضطر أحد إلى النوم في مدخل مبنى أو خارج محطة. لكننا شهدنا ذلك فترة طويلة إلى درجة أنّنا نشعر وكأن وستمنستر بدأت تتقبّله». ويأتي الإعلان بعد شهر على تولّي بيرنهام منصب رئيس الحكومة خلفا لكير ستارمر. وكان قد تعهّد في اليوم الأول من تبوّئه منصبه بإنهاء ظاهرة التشرّد. وتقوم حكومته الآن بتحديد الخطوات المقبلة لكيفية تحقيق ذلك، حيث سيتم توفير أماكن إقامة طارئة ودعم سكني طويل الأجل في جميع أنحاء إنجلترا هذا الشتاء. وبموجب هذا البرنامج، ستحصل المناطق التي تشهد أعلى مستويات تشرّد وضغوطا مرتبطة بالسكن على الحصة الأكبر من التمويل البالغ 442 مليون جنيه إسترليني (666 مليون دولار). ووصل عدد المشرّدين في إنجلترا إلى رقم قياسي بلغ 4793 شخصا في عام 2025، وفقا للأرقام الحكومية. وتهدف مبادرة الحكومة إلى الاستناد إلى الجهود التي تمّ تطويرها خلال جائحة كوفيد19-، عندما تمّ نقل أعداد كبير من المشرّدين إلى أماكن إقامة مؤقتة. وقال بيرنهام: «لقد فعلناها خلال الجائحة. يمكننا فعلها مجددا. ولكن الأمر يحتاج إلينا جميعا». كذلك، كشف خططا لما وصفته الحكومة بأنه أول قمة وطنية مخصصة لمعالجة مشكلة التشرّد، التي ستُعقد في وقت لاحق من هذا العام. وسيجمع هذا الحدث ممثلين عن قطاعات الأعمال والمالية والجمعيات الخيرية ومنظمات الرعاية الصحية والجماعات الدينية لمناقشة كيفية مساهمة القطاعات المختلفة في الحد من التشرّد.

23 قتيلا على الأقل في تصادم بين حافلة وشاحنة في البرازيل

أسفر تصادم فجر أمس الأربعاء في جنوب البرازيل بين حافلة تقل مرضى وشاحنة عن مقتل 23 شخصا على الأقل، وفق ما أفادت الشرطة المحلية. وذكرت شرطة الطرق السريعة أن الحادث وقع في الساعة 3:30 فجرا بالتوقيت المحلي (6:30 بتوقيت جرينتش)، عندما انحرفت الشاحنة إلى المسار المخصص للمركبة الأخرى في بلدية إيبيرانغا بولاية بارانا. وقالت السلطات في بيان: «تم تأكيد مقتل 23 شخصا على الأقل، وكان معظم الضحايا يستقلون الحافلة». وكان سائق الشاحنة من بين القتلى. وأظهرت صور نشرتها الصحافة المحلية الحافلة وقد تحطمت تماما بجوار شاحنة على جانب الطريق. وفي البداية، ذكرت الشركة المسؤولة عن إدارة الطريق السريع أن الحادث وقع في منطقة إمبيتوفا، وهي النقطة التي بدأت منها الحافلة رحلتها. ووقع التصادم على طريق سريع يربط جنوب البلاد بمدينة ساو باولو، أغنى ولاية في البرازيل. وبعد ساعات بقي الطريق السريع مغلقا، ما تسبب في تكدس المركبات كيلومترات عدة. وتتبع الحافلة لإدارة الصحة في إمبيتوفا، وكانت تنقل مرضى إلى مراكز طبية في مدينة كوريتيبا. ولم تقدم السلطات أي معلومات حول الأشخاص الذين كانوا في الشاحنة. وتشهد البرازيل باستمرار حوادث مرور مميتة.

وقوف نسر على جناح طائرة يونانية يتسبب في تأخير إقلاعها

تسبب وقوف نسر أسمر على جناح طائرة في مطار هيراكليون بجزيرة كريت اليونانية في تأجيل إقلاعها، حيث رفض التزحزح حتى بعد اقتراب رجال الإطفاء منه باستخدام السلم وتحريك الطيار أسطح التحكم بالطائرة. وقال رجل الإطفاء أنتونيس بيتراكيس لوكالة الأنباء الألمانية (د ب أ) أمس الأربعاء إن الأمر انتهى بانزلاق نسر جريفون (النسر الأسمر) إلى الأرض. وقال عن الواقعة التي حدثت يوم الأحد الماضي: «لقد هرعت إليه على الفور رفقة زميل لي، والتقطناه ووضعنا إحدى سترات الإطفاء حول رأسه حتى لا يرى أي شيء ويهدأ. وهذا كان مجديا». وذكرت صحيفة باتريس التي تصدر في كريت أن الطيار رصد الطائر وأبلغ برج المراقبة التي أرسلت على الفور عاملي إنقاذ إلى المهبط. وقال بيتراكيس لوسائل الإعلام اليونانية: «إنها الحادثة الأولى من نوعها. وكان الطائر هادئا للغاية». وتظهر الصور النسر بين ذراعيه. وقال لوكالة الأنباء الألمانية (د ب أ): «مما رأيته فهو لم يصب ولم تحدث له أي مشاكل أخرى. من المحتمل أنه لا يزال صغيرا ومن المرجح أنه كان يقوم بأول تحليق له». وأخطر رجال الإطفاء مكتب الحراجة في هيراكليون الذي أخذ عاملوه النسر بعد فترة قصيرة بهدف فحصه وإطلاقه مجددا إلى البرية. وتعتبر كريت معقلا لهذا النوع من النسور.

البرتغال تحظر تغطية الوجه في الأماكن العامة

أصدر رئيس البرتغال قانونا سعى اليمين المتطرف إلى فرضه، يحظر تغطية الوجه في الأماكن العامة، وهو إجراء يرى كثر أنه يستهدف المسلمات المنقبات. وقال الرئيس أنتونيو خوسيه سيغورو في بيان مساء يوم الثلاثاء: «ينبغي اعتبار الوجه عنصرا أساسيا في الهوية الإنسانية والتواصل». وقد اعتمد البرلمان النسخة النهائية من القانون، الذي أشارت إليه وسائل إعلام محلية بـ«قانون البرقع»، في يوليو بأصوات من الائتلاف الحاكم اليميني واليمين المتطرف، بينما صوتت أحزاب اليسار ضده. ويحظر القانون ارتداء الملابس المصممة لإخفاء الوجه أو منع التعرف عليه في الأماكن العامة، بالإضافة إلى أي إكراه يُجبر أي شخص على تغطية وجهه لأسباب تتعلق بالجنس أو الدين أو العمر أو الأصول. ولطالما اعتبر المدافعون عن حقوق الإنسان أن مثل هذا الحظر يقوض حقوق المرأة من خلال فرض ما يجب عليها ارتداؤه. وأقر سيغورو بأن هذه القضية تنطوي على «حساسية اجتماعية وثقافية بالغة». وفي البرتغال يواجه المخالفون غرامات تتراوح بين 150 و3000 يورو (3500-170 دولار). وتُمنح استثناءات لأسباب مثل الاحتياجات الصحية أو المهنية أو الفنية أو المتعلقة بالطقس، وكذلك داخل دور العبادة والبعثات الدبلوماسية وعلى متن الطائرات.

العراق يتحرك لحماية طائر «الدراج»

في خطوة لإنقاذ بريّة البلاد أطلقت جمعية الصيادين العراقية تحذيراً عاجلاً لجميع هواة ومنتسبي الصيد في العاصمة بغداد والمحافظات، داعية إلى الوقف الفوري لملاحقة «طائر الدراج»؛ بسبب استمرار موسم التكاثر والفقس. وجاء هذا التنبيه عقب توثيق ميداني كشف عن وجود أفراخ صغيرة لا تزال بحاجة ماسة إلى رعاية أمهاتها، وسط تشديد الجمعية على حظر استخدام الوسائل الفتاكة؛ صوناً لهذه الثروة الوطنية من شبح الاندثار. وقالت جمعية الصيادين: «إن طائر الدرّاج لا يزال في موسم التكاثر والفقس؛ وقد وثقت التسجيلات الميدانية الأخيرة (منها ما نُشر بتاريخ 19 أغسطس عبر صفحة تجمع صيادي أهل بغداد) وجود أفراخ صغيرة لا تزال بحاجة ماسة إلى الرعاية والتغذية من أمهاتها». وطالبت الجمعية، في بيان عبر صفحتها في منصة «فيسبوك»، بالالتزام بالضوابط الأخلاقية والقانونية حفاظاً على هذا الطائر من أخطار الصيد الجائر والاندثار. وتطرقت الجمعية في بيانها إلى الضوابط الواجب الالتزام بها لحماية هذا الطائر، منها حظر الصيد في موسم التكاثر لمنح الأفراخ الفرصة الكافية للنمو والاعتماد على نفسها، والالتزام بالحصص المحددة من خلال عدم تجاوز الأعداد والضوابط المسموح بها للصيد فور فتح الموسم رسمياً. ومن الضوابط حظر استخدام أجهزة الجذب الصوتية الإلكترونية (المُنادي)، التي وصفتها بأنها من الوسائل الفتّاكة والمحرمة قانوناً وعرفاً بين الصيادين. والدرّاج طائر بري متوسط الحجم ينتمي إلى رتبة الدجاجيات، يتميز بجمال شكله، ويعتبر من الطيور المفضلة لدى هواة الصيد في البراري.

أخبار الخليج
الجريدة الأولى في البحرين
رئيس مجلس الإدارة
رئيس التحرير
أنور محمد عبدالرحمن
المدير العام
عبدالمجيد حاجي
مدير التحرير
السيد زهره
أسسها
محمود المردي
سنة 1976
تصدر عن دار أخبار الخليج للصحافة والنشر ذ.م.م
الإدارة والتحرير ☎ ١٧٦٢٠١١١
الإعلانات ☎ ١٧٦٢٠١١١
قسم التوزيع ☎ ١٧٢٩٠٠٠٠

منتخبنا السلاوي الشاب يواجه الصين تايبيه في ملحق ربع النهائي

كتب: حسين فتح الله

يواجه منتخبنا الوطني للشباب لكرة السلة نظيره الصين تايبيه اليوم عند الساعة 11:00 صباحًا، في الملحق المؤهل إلى الدور ربع النهائي من منافسات كأس آسيا تحت 18 عامًا، المقامة في مدينة أحمد آباد الهندية خلال الفترة من 13 حتى 23 أغسطس الجاري.

وتكتسب المواجهة أهمية كبيرة، إذ يبحث منتخبنا عن مواصلة مشواره القاري وحجز مقعده بين الثمانية الكبار، مستندًا إلى المستويات التي قدمها في دور المجموعات، بعدما استهل مشواره بالفوز على لبنان، قبل الخسارة أمام نيوزيلندا، ثم استعاد توازنه بانتصار عريض على سوريا بفارق 24 نقطة، ليحسم وصافة المجموعة الثانية.

وعلى الجانب الآخر أنهى منتخب الصين تايبيه مشواره في المجموعة الأولى بالمركز الثالث، بعدما خسر لقاءه الافتتاحي أمام الفلبين بفارق نقطة واحدة، ثم حقق فوزًا مريحًا على تايلاند، قبل أن يتعرض للخسارة أمام أستراليا في ختام الدور التمهيدي.

وتحمل المباراة أيضًا طابعًا خاصًا لمنتخبنا، بعدما سبق للصين تايبيه التفوق عليه في كأس آسيا تحت 16 عامًا العام الماضي، وحسم المركز السابع في الثواني الأخيرة، ما يمنح اللقاء المرتقب بُعدًا تنافسيًا إضافيًا بين الطرفين.

وفي حال نجاح منتخبنا في تجاوز الصين تايبيه، سيضرب موعدًا يوم غد الجمعة مع منتخب كوريا الجنوبية في الدور ربع النهائي، بعدما تصدر الأخير المجموعة الرابعة بالعلامة الكاملة محققًا ثلاثة انتصارات من دون هزيمة.

○ منتخب شباب السلة.

وزارة التربية واللجنة الأولمبية تعقدان اجتماعا تنسيقيا مع «NBA»

عقدت وزارة التربية والتعليم واللجنة الأولمبية البحرينية اجتماعًا مع رابطة كرة السلة الأمريكية (NBA)، بحضور د. محمد بن مبارك جمعة وزير التربية والتعليم، وسمو الشيخ عيسى بن علي آل خليفة نائب رئيس اللجنة الأولمبية البحرينية، ود. عبدالرحمن صادق عسكر الرئيس التنفيذي للهيئة العامة للرياضة، وعدد من المسؤولين من قطاع التعليم والقطاع الرياضي.

وتم خلال الاجتماع بحث أوجه التعاون بين قطاع التعليم ورابطة كرة السلة الأمريكية لتطوير الرياضة المدرسية، وصقل مهارات الطلبة والمعلمين في المدارس الحكومية والخاصة، وذلك من خلال برنامج مكثف يستهدف تطوير كرة السلة المدرسية من شتى النواحي. وتم خلال الاجتماع الاتفاق على بحث واستكمال الخطوات اللازمة لبناء هذه الشراكة بما يدعم الجهود الوطنية في تطوير الرياضة المدرسية عبر برامج ومبادرات احترافية بالشراكة مع كبرى المؤسسات الرياضية العالمية.

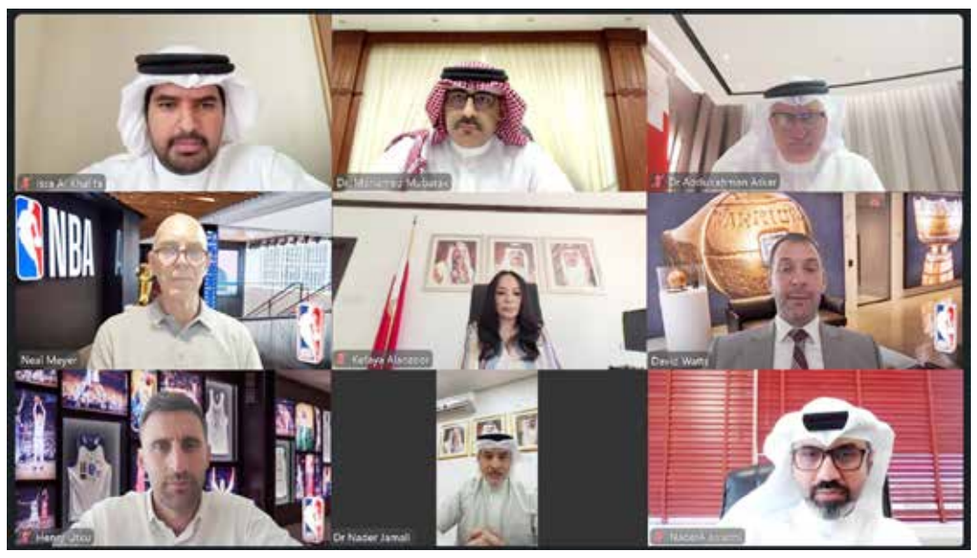

○ جانب من الاجتماع.

مي الحاجي تُسطر ملحمة جديدة في «آيرونمان كالمار» بالسويد

○ مي الحاجي.

في مشهد رياضي جسّد معاني العزيمة والإرادة البحرينية الأصيلة، نجحت البطلة مي الحاجي في عبور خط النهاية لسباق «آيرونمان كالمار» (IRON-MAN Kalmar) المقام في مدينة كالمار السويدية يوم السبت الماضي، لتُضيف إنجازاً جديداً إلى مسيرتها الحافلة، وتُرفع علم البحرين عالياً في واحدة من أعرق بطولات التحمل في العالم لتحقق مي الحاجي رقما شخصيا وبحرينيا وخليجيا نسائيا بزمن 10 ساعات و42 دقيقة.

رحلة التحدي.. من البحرين إلى بحر البلطيق

انطلقت الاستعدادات لهذه المشاركة العالمية من البحرين، حيث خضعت مي الحاجي لبرنامج تدريبي مكثف قبل أن تخوض اختبارها الأوروبي في سباق يُصنف كواحد من أقسى سباقات «الرجل الحديدي» على مستوى العالم.

وخاضت الحاجي مراحل السباق الثلاث الشاقة، التي تضمنت سباحة لمسافة 3.8 كيلومترات في مياه بحر البلطيق تلاها ركوب الدراجات لمسافة 180 كيلومتراً عبر جسر أولاند الشهير، قبل أن تنهي ماراثون الجري لمسافة 42.2 كيلومتراً في شوارع كالمار التاريخية، وسط أجواء جماهيرية أسطورية وصفها المنظمون بأنها «الحفلة التي لا تريد أن تفوتها».

إنجاز يتحول إلى فخر وطني

وعند وصولها إلى خط النهاية، لم تخفِ مي الحاجي مشاعر الفخر التي غمرتها، حيث قالت في تصريحٍ خاص: «الوصول إلى خط النهاية بإنجاز جديد يمنحني فرحة شخصية، لكن ما إن يُذكر اسم البحرين عند الوصول حتى يتحول هذا الشعور إلى فخر أكبر. ففي كل سباق، يظل اسم البحرين وعلمها هما ما أحمله معي، فهما الدافع والفخر اللذان يرافقانني في كل خطوة نحو خط النهاية».

منافسة عالمية وقصة نجاح بحرينية

وشهد السباق الذي أقيم يوم السبت 15 أغسطس 2026، مشاركة أكثر من 3000 متسابق من نخبة محترفي الترايثلون حول العالم، في تجمع رياضي كبير.

ورغم شراسة المنافسة إلا أن الحاجي تمكنت من إكمال السباق بزمن مشرف، وحصولها على المركز السابع في فئتها العمرية لتكون اول خليجية وبحرينية تحصل على هذا المركز المتقدم.

○ فرحة الإنجاز.

دعم مؤسسي وثقة متصاعدة

ويأتي هذا الإنجاز في إطار الدعم الكبير الذي تلقاه رياضة الترايثلون البحرينية من القيادة الرشيدة، ومتابعة سمو الشيخ ناصر بن حمد آل خليفة، ممثل جلالة الملك للأعمال الإنسانية وشؤون الشباب، رئيس المجلس الأعلى للشباب والرياضة، ودعم المجلس الأعلى للمرأة الواضح للمرأة الرياضية البحرينية، الذي كان له الأثر الأكبر في تمكين الرياضيين البحرينيين من تحقيق النتائج المشرفة في أكبر المحافل الدولية.

يُذكر أن هذه المشاركة تعزز مكانة مملكة البحرين على خريطة رياضات التحمل العالمية، وتؤكد أن الإرادة البحرينية قادرة على تحقيق المستحيل في أصعب السباقات.

○ جانب من التتويج.

البحرين ترفع رصيدها إلى 11 ميدالية في بطولة «غرب آسيا لكرة الطاولة»

واصلت كرة الطاولة البحرينية تألقها وتميزها في بطولة غرب آسيا لكرة الطاولة المقامة حاليا في العاصمة الأردنية عمّان، حيث حققت خمس ميداليات جديدة منها ثلاث ميداليات ذهبية في مسابقات الزوجي والزوجي المختلط، ليضاف ذلك إلى ما حققته من إنجازات على مستوى مسابقات الفرق للأولاد والبنات، حيث ارتفع رصيد مملكة البحرين في لائحة الشرف إلى 11 ميدالية ملونة (7 ذهبيات، 3 فضيات، برونزية واحدة).

وحققت حصة عبدالرحمن وكنده محمود الميدالية الذهبية في منافسات الزوجي (البنات) تحت 13 سنة في تواصل للنتائج المميزة في هذه الفئة العمرية في البطولة، وكذلك حسم اللاعب علي حسين الهاشمي والسيد يوسف البناء الميدالية الذهبية لمنافسات الزوجي (الأولاد) تحت 11 سنة، كما حقق السيد أحمد البناء وحسين جعفر الميدالية الذهبية لمنافسات الزوجي (الأولاد) تحت 13 سنة، وأحرز محمد عباس وراشد سند الميدالية الفضية في منافسات الزوجي للعموم، كما حقق راشد سند وكنده محمود الميدالية الفضية للزوجي المختلط.

○ منتخب ناشئي اليد

منتخب ناشئي اليد يبدأ مشواره الآسيوي بمواجهة الهند

كتب: أحمد توفيق

يبدأ منتخبنا الوطني للناشئين لكرة اليد مشواره في البطولة الآسيوية الـ11 للناشئين، اليوم الخميس، عندما يلتقي المنتخب الهندي عند الساعة السادسة مساءً، ضمن منافسات المجموعة الأولى، في البطولة التي تستضيفها المملكة الأردنية الهاشمية خلال الفترة من 20 إلى 31 أغسطس الجاري.

ويدخل منتخبنا المواجهة بطموحات كبيرة لتحقيق بداية قوية في مشواره الآسيوي، وحصد أول نقطتين، في ظل الاستعدادات المكثفة التي خاضها خلال الفترة الماضية، والتي شملت معسكرًا خارجيًا في دولة الكويت، إلى جانب خوض مباراتين وديتين أمام المنتخب الكويتي حقق خلالهما الفوز.

ويتطلع الجهاز الفني واللاعبون إلى الظهور بالمستوى المطلوب منذ المباراة الأولى، خصوصًا أن المنافسة في المجموعة الأولى تضم إلى جانب منتخبنا والهند، منتخبات كوريا الجنوبية والأردن وأوزبكستان، ما يتطلب التركيز والجاهزية العالية في جميع المواجهات.

وتأتي مشاركة منتخبنا في البطولة وسط هدف واضح بالمنافسة على المراكز المتقدمة والسعي للتأهل إلى نهائيات كأس العالم 2027.

منتخبا 3x3 تحت 23 عامًا يفتتحان مشوارهما في «Nations League»

يفتتح منتخبا الرجال والسيدات لكرة السلة 3x3 تحت 23 عامًا مشوارهما في بطولة FIBA Youth Nations League ، التي تستضيفها سنغافورة خلال الفترة من 20 حتى 26 أغسطس الجاري.

ويدشن منتخب الرجال مشاركته في الجولة الأولى صباح اليوم بمواجهة مستضيف البطولة المنتخب السنغافوري عند الساعة 9:45 صباحًا بتوقيت المملكة، قبل أن يلتقي في مباراته الثانية شقيقه المنتخب السعودي عند الساعة 1:25 ظهرًا.

وعلى صعيد السيدات يستهل منتخبنا مشواره بملاقاة المنتخب السنغافوري عند الساعة 11:00 صباحًا، فيما يخوض مواجهته الثانية أمام المنتخب السعودي عند الساعة 1:00 ظهرًا، في بداية مشوار يمتد على مدار ست جولات.

وتقام البطولة بنظام ست جولات، يتم في كل جولة توزيع المنتخبات المشاركة على مجموعتين، ويتأهل متصدر كل مجموعة إلى المباراة النهائية لتحديد بطل الجولة. ومع ختام جميع الجولات، يتم احتساب مجموع النقاط التي حصدها كل منتخب على امتداد المنافسات، لتحديد هوية البطل والمتأهل إلى كأس العالم.

حين ينقطع وتر أخيل.. كيف نختار العلاج ونعيد بناء القوة؟ (2)

○ الدكتور عبدالله الجودر في غرفة العمليات.

في المقال السابق بدأنا من الحكاية التي منحت وتر أخيل اسمه، ثم تعرفنا إلى تشريحه وكيف يعمل كنابض يختزن الطاقة ويطلقها في المشي والجري والقفز. وتوقفنا عند الرسالة الأهم قبل القطع: ليس كل ألم التهابا، وليست كل صورة غير طبيعية سببا للجراحة؛ فتنظيم الحمل والتأهيل المدروس قد يحميان الوتر من تدخل لا يحتاج إليه.

أما اليوم فننتقل إلى اللحظة التي تتغير فيها المعادلة: لحظة القطع الحاد. هنا لا يعود السؤال كيف نهدئ وترًا متعبا، بل كيف نستعيد طوله وشده وقوة الدفع، وكيف نختار بين العلاج غير الجراحي والإصلاح الجراحي، ثم كيف نتعامل مع القطوع المزمنة والفجوات الكبيرة والجلد والالتصاقات والتأهيل.

بقلم: د. عبدالله الجودر

استشاري جراحة العظام والطب الرياضي وجراحة المناظير وإعادة بناء الطرف السفلي

القطع الحاد: ماذا يحدث في تلك اللحظة؟

يقع القطع الحاد غالبا خلال اندفاع مفاجئ، أو قفز وهبوط، أو تغيير اتجاه، أو ثني ظهري قسري للكاحل بينما تنقبض عضلات الساق بقوة. وقد يحدث من دون ألم سابق واضح، رغم وجود تغيرات مجهرية سابقة في الوتر أحيانا. يشعر المصاب بضربة خلف الساق، ويسمع فرقعة، ثم يضعف دفع القدم ويصبح المشي غير طبيعي.

يبقى الفحص السريري أساس التشخيص: جس الفجوة، وملاحظة وضع القدم، واختبار طومسون بضغط عضلة الربلة ومراقبة حركة القدم. وتساعد الأشعة الصوتية في تحديد موضع القطع وتراكب الطرفين والفجوة أثناء أوضاع القدم المختلفة، بينما نحتفظ بالرنين للحالات التي تحتاج إلى تفاصيل إضافية أو تشخيص تفريقي.

هل كل قطع حاد يحتاج إلى عملية؟

الجواب الواضح هو: لا. فالعلاج غير الجراحي الحديث ليس جبسا طويلا وراحة مطلقة؛ بل تقريب للطرفين في وضع مناسب، ودعامة وظيفية، وتحميل وحركة مبكران لكن محميان. وقد يحقق نتائج ممتازة في المريض المناسب إذا توافر بروتوكول مضبوط والتزام حقيقي.

في عام 2019 نشر ياسين أوشن (Yassine Ochen)، من المركز الطبي الجامعي في أوتريخت وبالتعاون مع مبادرة إصابات العظام في كلية طب هارفارد ومستشفى ماساتشوستس العام، تحليلا تلويا في مجلة BMJ شمل 29 دراسة و15,862 مريضا. بلغت إعادة القطع 2.3% بعد الجراحة مقابل 3.9% مع العلاج غير الجراحي؛ أي إن الفارق المطلق كان 1.6 نقطة مئوية فقط. وفي المقابل ارتفعت المضاعفات الأخرى من 1.6% إلى 4.9% مع الجراحة، وكان جزء مهم منها عدوى الجرح. وعندما نظر الباحثون إلى الدراسات التي استخدمت تأهيلا وظيفيا متسارعا، لم يظهر فرق ذو دلالة في إعادة القطع.

ثم جاءت في عام 2022 تجربة ستوله بيرغمان ميرفولد (Stale B. Myhrvold) من جامعة أوسلو ومستشفى آكرشوس الجامعي، مع فريق نرويجي من أربعة مراكز، ونُشرت في New England Journal of Medicine. وزع الباحثون 554 مريضا على العلاج غير الجراحي أو الإصلاح المفتوح أو الإصلاح محدود التدخل. وبعد عام لم تختلف النتيجة الوظيفية الأساسية بين المجموعات، لكن إعادة القطع بلغت 6.2% في العلاج غير الجراحي مقابل 0.6% في كل من المجموعتين الجراحيتين، بينما كانت إصابات الأعصاب الحسية أعلى مع الجراحة، وبلغت 5.2% في مجموعة الإصلاح محدود التدخل.

وأحدث تطور مهم جاء في عام 2026، حين نشرت ماريان توفت (Marianne Toft) من مستشفى فيبورغ الإقليمي مع فريق دنماركي متعدد المراكز تجربة CARTA في British Journal of Sports Medicine. وقارن الباحثون بين العلاج غير الجراحي الروتيني، والجراحة الروتينية، ومسار فردي تستخدم فيه الأشعة الصوتية لتقرير الجراحة بحسب تراكب طرفي الوتر واستطالته. لم يتفوق المسار الفردي في الاختبار الوظيفي الأساسي بعد عام، لكنه خفض إعادة القطع من 11% في العلاج غير الجراحي إلى 3%، وحسن مقياس ATRS بثماني نقاط، وتجنب الجراحة لدى 36% ممن كانوا سيخضعون لها لو اتبعوا مسار الجراحة الروتينية. هذه النتائج واعدة، لكنها تحتاج إلى تكرار خارجي قبل تحويل حدودها الرقمية إلى قانون.

إذن القرار ليس معركة بين «الجراحة» و«عدم الجراحة». إنه قرار فردي يراعي عمر المريض، وطلبه الرياضي، والفجوة وتراكب الطرفين، وخطر الاستطالة، وحالة الجلد، والأمراض المصاحبة، وقدرته على الالتزام بالتأهيل. وفي الرياضي عالي المتطلبات أو عند ضعف التقارب أو ارتفاع خطر الاستطالة، قد تكون الجراحة هي الخيار الذي يمنحنا أفضل فرصة لاستعادة الطول والشد.

إذا اخترنا الجراحة.. فما معنى إصلاح أقوى؟

القوة ليست عقدة أشد ولا عددا أكبر من الخيوط. الإصلاح الجيد يعيد طول الوتر وشده، ويمنع تكوّن الفجوة، ويوزع الحمل على مساحة كافية، ويحافظ في الوقت نفسه على التروية والغشاء حول الوتري وقدرة الأنسجة على الانزلاق. وقد يكون البناء ممتازا في المختبر لكنه سيئا للمريض إذا تطلب تجريدا واسعا للجلد والأنسجة الرخوة.

هذا التوازن هو ما حاولت تطويره خلال سنوات ممارستي. وفي 27 فبراير 2026 نشرت، مع نور جراح وأسامة زيدان ومريم المحميد، من قسم جراحة العظام في مستشفى الملك حمد الجامعي وكلية الطب في الجامعة الطبية بالبحرين التابعة للكلية الملكية للجراحين في إيرلندا (RCSI–MUB)، سلسلة حالات ووصفا لتقنية الإصلاح في Journal of Surgical Case Reports الصادرة عن Oxford University Press.

وتعتمد التقنية على شق جانبي محدود بطول يقارب 4 إلى 6 سنتيمترات، مع المحافظة الدقيقة على الغشاء حول الوتري، ثم استخدام تعديل لخياطة بَنِل (Modified Bunnell) بثلاثة أشرطة خيطية عريضة من نوع FiberTape تكوّن ستة مسارات داخل الوتر. أما الفكرة المحورية فهي «الربط المتتابع»: نربط المسارات الأبعد عن موضع القطع أولا، ثم نتقدم تدريجيا نحو المركز، بدلا من تركيز الشد كله عند أضعف نقطة. والغاية الميكانيكية هي توزيع الحمل وتخفيفه عن مركز الالتئام، من دون الاعتماد على قالب تجاري خاص.

وضمت السلسلة خمسة مرضى. بدأ التحميل الجزئي بين الأسبوعين الثاني والرابع، وبدأ أربعة منهم خلال الأسابيع الثلاثة الأولى. تراوح مقياس ATRS بين 75 و99، بمتوسط 88.8 من 100. وعاد أربعة إلى النشاط أو الرياضة خلال فترة تراوحت بين شهرين و12 شهرا، بينما لم يكن الخامس قد عاد عند إعداد التقرير. ولم نسجل في المتابعة المنشورة إعادة قطع أو عدوى أو مشكلة في التئام الجرح.

هذه نتائج أعتز بها، لأنها توافق ما رأيته سريريا من أن البناء المتين مع احترام الغشاء والجلد يتيح تقدما وظيفيا مبكرا ومدروسا. لكنها، علميا، سلسلة صغيرة من خمس حالات بلا مجموعة مقارنة ولا اختبار مباشر لقوة الربلة أو المشي. لذلك لا أقول إن الورقة أثبتت تفوق التقنية على كل الإصلاحات الأخرى. ما أثبتته هو إمكان تطبيقها ونتائجها الأولية المشجعة؛ وما أدعو إليه هو أن تُقدّر فكرتها، وأن تُختبر في سلاسل أكبر ودراسات مقارنة واختبارات ميكانيكية موضوعية. فالابتكار لا يطلب الإعفاء من النقد، بل يطلب فرصة عادلة للقياس.

التأهيل المتسارع: حركة مبكرة لا عودة متهورة

لا تنتهي العملية بإغلاق الجلد. وإذا تُرك الوتر في الجمود طويلا ضمرت العضلات وتيبس الكاحل وتكاثرت الالتصاقات؛ وإذا حُمّل بعنف مبكر قد يستطيل أو يفشل. وبين الخوف والاستعجال توجد منطقة العلاج الصحيح: حركة محسوبة وتحميل متدرج تحت حماية واضحة.

في عام 2021 نشر شيوان ليو (Xuan Liu) وفريقه من جامعة بكين للرياضة، بمشاركة باحثين من كلية جيانغسو للتمريض، تحليلا تلويا في The Bone & Joint Journal. جمع التحليل 19 تجربة عشوائية و1758 مريضا، ولم يجد زيادة ذات دلالة في إعادة القطع مع التأهيل الوظيفي المبكر، كما سجل تحسنا أفضل في مقياس ATRS خلال الأسابيع الاثني عشر الأولى، مع تقارب النتائج على المدى الأطول.

وهذا هو جوهر البروتوكول المتسارع الذي أتبعه: نحمي الجرح وطول الوتر في البداية، ونبدأ التحميل الجزئي والحركة ضمن حدود لا تسمح بإطالة عدوانية، ثم نتدرج في تصحيح المشي، وقوة الربلة، والتوازن، والتحمل. ولا أحدد العودة إلى الجري والقفز بالتقويم وحده، بل بقدرة المريض على رفع الكعب، وتحمل التكرار، واستعادة التناظر والقوة والثقة. فالإصلاح القوي يفتح نافذة للتأهيل، لكنه لا يختصر بيولوجيا الالتئام.

عندما تكون الفجوة أكبر من أن تُخاط

في القطع المزمن أو المتأخر، تنسحب نهايتا الوتر، وتقصر وحدة عضلات الساق، وتمتلئ الفجوة بنسيج ندبي ضعيف. وبعد إزالة النسيج غير الصالح قد تصبح الفجوة أكبر، وهنا لا يجوز جمع الطرفين بالقوة؛ لأن الخياطة تحت شد عال قد تفشل أو تترك وترا مستطيلا ضعيف الدفع.

في عام 2024 قاد شي مينغ فنغ (Shi–Ming Feng) من قسم جراحة العظام والطب الرياضي في مستشفى شوتشو المركزي فريقا دوليا ضم نيكولا مافولي وعددا من جراحي القدم والكاحل، ونشروا إرشادات مبنية على الأدلة في Journal of Orthopaedic Surgery and Research لإدارة القطع المزمن. اقترحوا الخياطة المباشرة غالبا إذا كانت الفجوة بعد التنضير لا تتجاوز 2 سم، وتقدم V–Y للفجوات دون 5 سم، ونقل وتر مثني الإصبع الكبير الطويل (FHL) أو الوتر الشظوي القصير للفجوات بين 3 و6 سم، والسدائل المقلوبة من صفاق الساق للفجوات الأكبر، والطعوم الحرة حين تتسع الفجوة أكثر.

هذه أرقام إرشادية متداخلة وليست حدودا ميكانيكية جامدة. القرار الحقيقي يعتمد على جودة النسيج، ومقدار حركة العضلة، وعمر الإصابة، وحالة الجلد، وتاريخ العدوى والجراحات، وطلب المريض الوظيفي. كما يجب التفريق بين الإجراءات: تقدم V–Y يطيل الوحدة العضلية الوترية؛ والسديلة المقلوبة (Turndown flap) تستخدم نسيجا من الصفاق لعبور الفجوة؛ أما نقل FHL فهو إجراء مستقل يضيف وترا نشطا قريبا من محور الدفع ويعزز البناء. وقد نحتاج في الحالة الكبرى إلى الجمع المدروس بين أكثر من وسيلة.

وفي ممارستي أجريت عمليات إعادة بناء كبيرة باستخدام V–Y والسديلة المقلوبة ونقل FHL بحسب حاجة كل حالة. وفي هذه العمليات لا يكون السؤال: هل ملأنا الفراغ؟ بل: هل أعدنا وحدة عضلية وترية تنتج الدفع، وتحمي الجلد، وتسمح بانزلاق الأنسجة وببرنامج علاج طبيعي ممكن؟

الجلد والالتصاقات.. نصف العملية الذي لا يظهر في الأشعة

خلف الكاحل جلد رقيق وغطاء رخو محدود، ولا توجد مساحة واسعة تحتمل التورم أو الشد أو تكرار الشقوق. وكلما اتسعت العملية، أو سبقتها جراحة أو عدوى، ارتفع خطر تأخر الالتئام وانفراج الجرح. كما أن الوتر يحتاج إلى الانزلاق؛ فإذا التصق بالجلد والأنسجة المحيطة، قد يبدو مستمرا في الأشعة لكنه يبقى مقيدا وظيفيا، وتتأخر تمارين العلاج الطبيعي واستعادة الحركة والدفع.

وفي عام 2022 نشر مايكل كارمونت (Michael Carmont) وزملاؤه دراسة في مجلة Knee Surgery, Sports Traumatology, Arthroscopy تابعت 248 إصلاحا لوتر أخيل. ظهرت التصاقات ذات أهمية سريرية في 5.6% من الحالات، وتحسن مقياس ATRS بعد تحرير الالتصاقات بوسيط 16.5 نقطة. الرقم ليس ضخما، لكن أثره في المريض المصاب كبير، وهو يبرهن أن «انزلاق الوتر» نتيجة علاجية قائمة بذاتها وليست تفصيلا ثانويا.

ولهذا أحافظ قدر الإمكان على الغشاء حول الوتري، وأختار الشق بعناية، وأقلل تجريد الأنسجة، وأضبط التورم، وأبدأ الحركة في الوقت المناسب. فالخيط يصلح الانقطاع، لكن البيئة المحيطة هي التي تسمح لهذا الإصلاح بأن يصبح حركة.

الأكسجين عالي الضغط في إعادة البناء الكبرى

في بعض الحالات المعقدة لا يكون الوتر وحده هو المهدد؛ فالجلد قد يكون ناقص التروية، والأنسجة قد تكون تعرضت لعمليات متعددة أو عدوى، وقد يصبح أي تأخر في الالتئام عائقا أمام العلاج الطبيعي ومصدرا لمزيد من الندبة والالتصاق. في هذه الفئة استخدمت العلاج بالأكسجين عالي الضغط (HBOT) كعامل مساعد، وبالتعاون مع زميلي الدكتور فرانس في مستشفى الإرسالية الأمريكية لدينا عدد من الحالات والإجراءات الكبرى التي نعمل على توثيقها كسلسلة علمية للنشر.

ومن خبرتي السريرية رأينا تحسنا مشجعا لا يقتصر على مظهر الجلد؛ بل يشمل حيوية الأنسجة الرخوة، ودعم السيطرة على العدوى إلى جانب التنضير والمضادات الحيوية الموجهة، والقدرة على الانتقال في التأهيل، وربما جودة تكوين الكولاجين والندبة. لكن من المهم أن نميز بين آلية بيولوجية معقولة، وملاحظة سريرية مشجعة، وإثبات سريري نهائي.

ففي عام 2017 نشر آشيش فرانسيس وريتشارد باينوسا (Ashish Francis وRichard Baynosa) من قسم جراحة التجميل في كلية الطب بجامعة نيفادا مراجعة في مجلة Advances in Wound Care أوضحت دور الأكسجين عالي الضغط كعلاج مساعد في إنقاذ الرقع والسدائل الجلدية المهددة؛ فهو يرفع الأكسجين في الأنسجة ناقصة التروية، ويدعم تكوّن الأوعية وعمل الخلايا الليفية وبعض آليات مقاومة العدوى. لكن المراجعة لم توص به روتينيا للرقع السليمة أو لكل جرح غير معقد.

أما الدليل المباشر على وتر أخيل، فما زال في معظمه حيوانيا. ففي عام 2012 نشر فهمي دوروك كوران (Fehmi Doruk Kuran) من مستشفى إزمير بوزياكا للتدريب والبحوث، مع زملائه الأتراك، تجربة على أوتار أخيل مصلحة في مجلة Acta Orthopaedica et Traumatologica Turcica، وأظهرت تحسنا مبكرا في بعض مؤشرات النسيج والميكانيكا. وفي عام 2024 نشر جعفر إرمان آيتكين (Cafer Erman Aytekin) وزملاؤه من جامعة دوزجه التركية دراسة حيوانية أخرى في BMC Musculoskeletal Disorders، ووجدوا تغيرات في تكوّن الأوعية وتكاثر الخلايا والتليف، لكن الدراسة لم تتضمن تقييما وظيفيا أو ميكانيكيا يسمح بإسقاط النتيجة مباشرة على الإنسان.

لذلك لا أقدم الأكسجين عالي الضغط بديلا عن الجراحة الدقيقة، أو التنضير، أو أخذ العينات، أو المضادات الحيوية، أو التغطية الرخوة عند الحاجة. أراه علاجا مساعدا واعدا في الحالة المعقدة المختارة، وأرى أن خبرتنا المشتركة يجب أن تتحول إلى بيانات منشورة تقيس سلامة الجلد، والعدوى، وجودة الندبة، وانزلاق الوتر، وسرعة التقدم الآمن في التأهيل. هذه هي الطريقة التي تنتقل بها الملاحظة الجيدة من غرفة العلاج إلى الدليل العلمي.

أخيرا.. كيف نحمي وتر أخيل ونحسن نتائج علاجه؟

يعلمنا وتر أخيل أن القوة ليست صفة للخيط وحده. قد تكون الخياطة شديدة لكن الوتر يطول؛ وقد يلتئم الوتر لكن الجلد يفشل؛ وقد يلتئم الجلد لكن الندبة تمنع الانزلاق؛ وقد تبدو الأشعة ممتازة بينما لا يستطيع الرياضي رفع كعبه بالقوة التي يحتاج اليها.

لذلك تقوم فلسفتي العلاجية على تسلسل واضح: نفهم نوع الإصابة قبل علاجها؛ نعطي الاعتلال المزمن فرصة حقيقية لتنظيم الحمل والتأهيل قبل أن «نهين» الأنسجة بالجراحة؛ نستخدم الحقن بدقة وللمريض المناسب لا بوصفها حلولا سحرية؛ ونختار بين العلاج الجراحي وغير الجراحي للقطع الحاد وفق المريض والفجوة ومتطلبات العودة، لا وفق شعار واحد للجميع.

وحين نختار الجراحة، نعيد طول الوتر وشده ببناء متين يوزع القوة ويحترم الغشاء والجلد، ثم نبدأ تأهيلا مبكرا لكنه محمي. وحين نواجه فجوة كبيرة، نعيد بناء الوحدة العضلية الوترية كلها، لا مجرد سد فراغ في صورة. وفي الحالات المعقدة نحمي الغطاء الرخو ونستخدم الوسائل المساعدة، ومنها الأكسجين عالي الضغط، ضمن حدود الدليل وبروح البحث.

كان أخيل في الأسطورة بطلا لا يُهزم إلا من نقطة واحدة. أما في الطب الرياضي، فلا توجد نقطة واحدة تصنع النجاح أو الفشل. النجاح هو حاصل التشخيص، والاختيار، والجراحة، والجلد، والانزلاق، والتأهيل، وصبر الرياضي. وحين نحترم هذه المنظومة كاملة، لا نعيد وصل وتر فقط؛ بل نعيد إلى الإنسان خطوته، وإلى الرياضي دفعته، وإلى اللاعب ثقته في أن ينطلق من جديد.

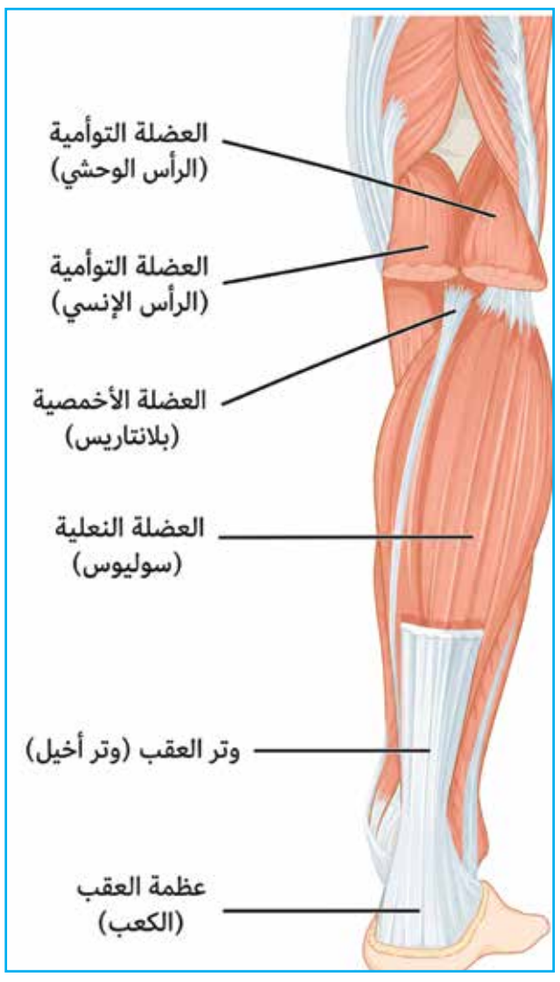

○ يبين الشكل تشريح الحيز الخلفي للساق، والذي يضم عضلتي التوأمية والنعلية والعضلة الأخمصية، والتي تتحد لتكوين وتر أخيل.

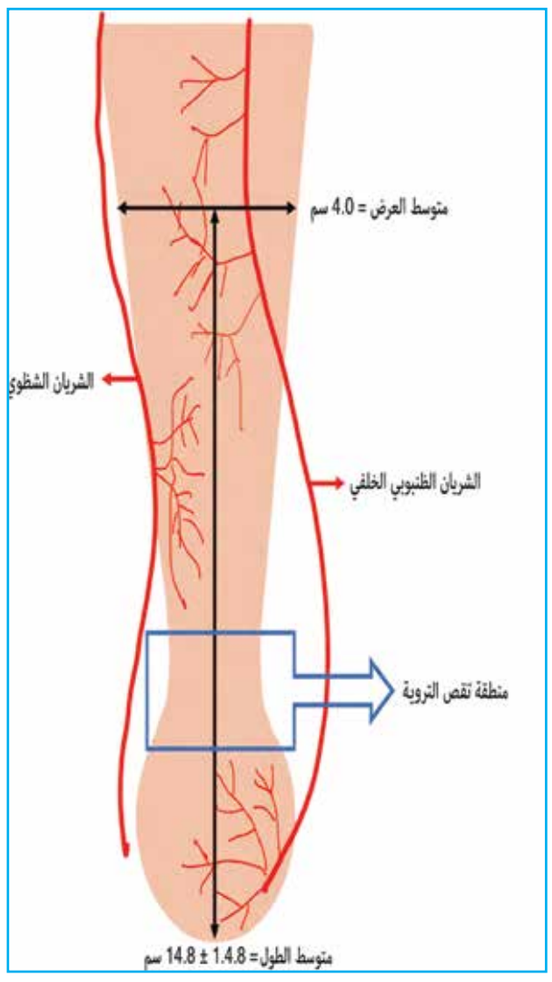

○ منطقة نقص التروية في وتر أخيل تمثل منطقة نقص التروية الجزء الأقل تروية دموية في وتر أخيل، وتقع عادة على بعد 2–6 سم فوق ارتكازه على عظمة العقب، مما يجعلها أكثر عرضة للتنكس والتمزق وتأخر الالتئام.

الصقر يحرز لقب تصنيفية السنوكر الثالثة

عاد لاعب منتخبنا الوطني للسنوكر هشام الصقر إلى طريق الانتصارات بعد غياب طويل بفوزه بكأس المركز الأول في المسابقة التصنيفية الثالثة للسنوكر للعام 2026، بفوزه على فيضان أحمد بخمسة أشواط مقابل شوط واحد، والتي نظمها الاتحاد البحريني لألعاب البليارد والدارتس بمشاركة 48 لاعبًا، وتوج عضو مجلس إدارة الاتحاد محمد يوسف اللاعب هشام الصقر بكأس المركز الأول، فيما قدّم الميدالية الفضية إلى فيضان، وسلّم الميداليتين البرونزيتين إلى صاحب المركز الثالث يونس صقر، وصاحب المركز الرابع ماجد ضيف.

وجاء صعود الصقر إلى النهائي عبر الفوز على ماجد ضيف بأربعة أشواط مقابل شوطين، بعد أن تقابلا في نهائي النسخة الماضية والتي تنتهت بفوز ضيف بخمسة أشواط دون مقابل، فيما تأهل فيضان إلى النهائي بالفوز على يونس صقر بأربعة أشواط مقابل ثلاثة بعد أن حوّل تأخره بثلاثة أشواط دون مقابل إلى فوز مثير بإحرازه أربعة أشواط متتالية، وفي مباراة تحديد المركزين الثالث والرابع تغلّب يونس صقر على ماجد ضيف بأربعة أشواط مقابل شوط واحد.

وكان فيضان قد خرج على يد يونس في النسخة السابقة بشوط مقابل أربعة أشواط في الدور الثاني، بينما خرج يونس في النسخة السابقة على يد هشام الصقر بشوطين مقابل أربعة أشواط.

○ يوسف يتوسط أبطال المسابقة التصنيفية

بعد شوط أول سريع لم يستغرق سوى ربع ساعة وهو الأسرع في النهائي، عاد الصقر وكسب ثاني الأشواط، وحقق أكبر فارق في النقاط مرتين، في الشوطين الأول والرابع بفارق 51 نقطة و55 نقطة على التوالي، فيما استغرق الشوط الثاني 31 دقيقة وهو الأطول.

شهد الشوط الأول إضاعة الكثير من الفرص من الجانبين، لكن الصقر كان يجرز بعض النقاط ليستفيد في نهايات الأشواط، وفي الشوط الثاني واضل فيضان إضاعة الفرص مع إحراز معدلات ضعيفة، وقلب الصقر الطاولة على فيضان ابتداءً من 29 مقابل 21 حتى نهاية الشوط.

وفي الشوط الثالث ابتعد فيضان بفارق كبير بـ 38 مقابل 2 ببطئ لعدم استغلال الصقر وضعية الكرات المهيأة بعد إضاعة الصقر كل الفرص المُتاحة للضغط على منافسه ليقلص فيضان الفارق ويمنع الصقر من التقدم بفارق ثلاثة أشواط.

وفي الشوط الرابع تقدم الصقر بفارق 22 نقطة، ثم أحرز 43 نقطة جعات الأمور صعبة على فيضان للعودة إلى المنافسة.

وفي الشوط الخامس فوّت فيضان الفرصة للحاق بالصقر الذي كان سريعًا وفي قمة التركيز، ورغم وضعية الكرات السانحة للحاق بالنتيجة إلا أن فيضان لم يستغل ذلك، وأدخل الكرة البيضاء ليتوقف إجباريًا.

وفي الشوط الأخير تهيأت الكرات بشكل جيد للصقر وأحرز 32 نقطة، وهنا كاد فيضان أن يتقدم، إلا أن سوء الحظ أوقفه بإدخال الكرة البيضاء ليعلن الحكم نواف العالي فوز الصقر باللقب.

يوسف: مفاجأة الهاشمي

وقال عضو مجلس إدارة الاتحاد البحريني لألعاب البليارد والدارتس محمد يوسف إن المسابقة شهدت مفاجأة من نائل الهاشمي الذي تغلّب في دور المجموعات على حامل اللقب ماجد ضيف بثلاثة أشواط دون مقابل، كما تأهل إلى الدور الثاني لاعب منتخب الناشئين عبدالله العالي متصدرًا مجموعته، ليواصل تألقه بالفوز على وقاص نيازي بأربعة أشواط مقابل شوط واحد، إلا أنه خرج من الدور ثمن النهائي أمام قاسم مغل بأربعة أشواط مقابل ثلاثة، رغم أنه كان متأخرًا بشوط واحد مقابل ثلاثة أشواط، وجرّ المباراة إلى الشوط الفاصل.

وأوضح يوسف أن آخر بطولة أحرزها الصقر كانت قبل سنة عندما تغلّب على السوبر حبيب صباح في سبتمبر من العام 2025 في المارة النهائية بخمسة أشواط مقابل ثلاثة في المسابقة التصنيفية الثانية.

على مسؤوليتي

علي الباشا

Alialbasha540@gmail.com

الكل في الهوى سوى

ليس هناك أفضل من المثل الشعبي (الكل في الهوى سوى)؛ ليكون عنوان (خاطرة) الاسبوع الجاري، لخليجي (27)؛ الذي ينطلق (23) سبتمبر المقبل: ورغم أن الفترة قصيرة لانطلاقة رسمية لمنافسات ساخنة يُصعب التكهن فيها للتنافس على اللقب!

إذًا فالحظوظ مشروعة للمنافسة بين الفرق الثمانية؛ والتي قُسمت الى مجموعتين؛ وفع منتخبنا في الثانية منها الى جانب قطر والامارات واليمن، وقيل عن الاولى (السعودية، العراق، الكويت وعمان) بأنها حديدية وأكثر صعوبة من الثانية، ولكن في هذه البطولة من الصعب التكهن بنتائجها!

ولكن هناك قراءات (تحليلية) واقعية تقترب من دراسة الامر (الواقع)؛ من حيث الربط بين المشاركات الماضية القريبة (كأس العالم)، والتغيرات التي تمت على تشكيلة المنتخبات؛ من آخر دورة للحالية؛ وهي تغييرات قليلة؛ واضافات عبر لاعبين تمّ تجنيسهم لتقوية (الصفوف) لأهداف دولية!

واعتقد أن الترشيحات لا أظنها تميل الى المنتخبات التي تأهلت لكأس العالم (2026)؛ لأنها لا أظن قدمت مستويات تُرهِب بها تلك التي لم تشارك؛ لأن (الأخيرة) رأت في المتأهلين (جاءوا كما ذهبوا)، وبالتالي ليس هناك ما يخيفها (فنيًّا) منهم؛ ما يجعل أوراق الجميع مكشوفة ومقروءة!

وأفضل ما سيميِّز خليجي (27) انها ستأتي بعد فترة قصيرة جدًا من انطلاقة الدوريات (المحليّة) التي ستساعد اللاعبين على اكتساب (جرعات) تنافسية أفضل من تلك التي اكتسبوها مع منتخباتهم التي أعدت نفسها (نخبويًّا)، من دون أن ترفع من فهمتهم البدنية والنفسية؛ وغلب عليها الجانب الترفيهي!

وما يهمنا ان يستغل لاعبونا؛ الذين سيكونون ضمن قائمة المنتخب، فترة الجولات الثلاث في دورينا لتأكيد جاهزيتهم للدفاع عن لقبهم، وليكونوا في مستوى أفضل مما كانوا عليه في نسخة (الكويت)، فالمستوى الفني في الدوري سيظهرهم للمدرب (دراغان) أكثر.

○ ناشئو وأشبال طائرة نادي دار كليب.

ناشئو وأشبال دار كليب إلى بطولة كلباء الدولية

كتب: علي ميرزا

يستعد ناشئو وأشبال دار كليب للكرة الطائرة لشد الرحال يوم 25 أغسطس الجاري إلى مدينة الشارقة الإماراتية للمشاركة في بطولة نادي كلباء الدولية السنوية خلال الفترة من 25 حتى 31 من الشهر نفسه.

وتأتي مشاركة ناشئي وأشبال دار كليب في هذه البطولة الدولية إثر الدعوة الرسمية التي تلقاها النادي من قبل اللجنة المنظمة العليا القائمة على البطولة.

المعسكر الصيفي لاتحاد السيارات يواصل برنامجه

واصل المعسكر الصيفي للاتحاد البحريني للسيارات برنامجه التدريبي والتثقيفي في أسبوعه الثالث، والذي أقيم يومي الجمعة والسبت الماضيين الموافق 14 و15 أغسطس 2026، من خلال مجموعة متنوعة من المحاضرات والزيارات الميدانية والأنشطة التفاعلية، الهادفة إلى تعزيز معارف المشاركين في مجالات رياضة السيارات والسلامة والفحص الفني والعمل الجماعي.

وشهد اليوم الأول من البرنامج محاضرة تعريفية حول منطقة الحظائر، قدمها جهاد درويش وعلي عجلان، حيث تعرف المشاركون على طبيعة عمل فريق منطقة الحظائر والمهام التي يضطلع بها، إلى جانب التعرف على حلبة البحرين الدولية وعدد الحظائر المستخدمة أثناء السباقات، وآلية التعامل مع بداية السباق والحوادث، إضافة إلى أعضاء الفريق والأعلام المستخدم بينهم.

كما تضمن البرنامج محاضرة متخصصة حول الإسعافات الأولية قدمها د. أمجد عبيد رئيس الفريق الطبي بالاتحاد البحريني للسيارات، استعرض خلالها أماكن تمركز الفريق الطبي داخل وخارج مضمار السباق، وعدد أعضاء الفريق والمهام التي يقوم بها أثناء السباقات المحلية والعالمية، وشملت المحاضرة عرضاً مختصراً حول الزي الخاص بأعضاء الفريق، إلى جانب عرض فيديو عن عدد من الحوادث، مع التركيز على سلامة السائق والمسعف والطرق السليمة لإسعاف وإنقاذ المصابين.

وتخللت المحاضرة أيضاً تدريبات عملية للمشاركين حول عدد من أساسيات الإسعافات الأولية، من بينها الإنعاش القلبي، ومعالجة الكسور، والتعامل مع حالات الاختناق والجروح والحروق، وسط مشاركة وتفاعل لافت من المشاركين.

وفي إطار تعزيز روح الفريق وإضفاء الجانب الترفيهي على البرنامج، نظم مشرفو المعسكر سلمان يوسف وعائشة طارق، مجموعة من الألعاب والمسابقات الترفيهية بالتعاون مع منظمي المعسكر، والتي ركزت على التعلم والعمل بروح الفريق الواحد، وخلقت أجواءً من المتعة والتفاعل بين المشاركين.

أما اليوم الثاني، فشهد زيارة ميدانية لمصنع بيل هلمت، حيث قام المشاركون بجولة شملت مختلف أقسام المصنع، بدءاً من صالة العرض وصولاً إلى مراحل تصنيع خوذات السباق، وتعرف المشاركون خلال الزيارة على المواد الأولية المستخدمة في صناعة الخوذ، ومواد التغليف، ومراحل تصنيع أجزاء الخوذة خطوة بخطوة، والتي يتم تصنيعها بكل فخر في مملكة البحرين.

كما تضمن البرنامج محاضرة حول الفحص الفني قدمها أسامة البوفلاسه، تناول خلالها أبرز ما يقدمه فريق الفحص الفني في السباقات المحلية والعالمية، وأهمية الفحص الفني لسيارات السباق والوقت المناسب لإجرائه، إلى جانب أماكن وجود فريق الفحص الفني أثناء السباقات.

وتطرق البوفلاسه كذلك إلى الفحص الفني الخاص بالسائق والتأكد من سلامته، والمهام التي يقوم بها فريق الفحص الفني أثناء السباق، إضافة إلى شرح مختصر لأساسيات الفحص الفني والإجابة عن أسئلة متنوعة طرحها المشاركون.

○ من زيارة مصنع بيل هلمت.

نادي البحرين لهوكي الجليد يعقد عموميته 8 سبتمبر

○ شعار النادي

يعقد نادي البحرين لهوكي الجليد جمعيته العمومية العادية يوم الثلاثاء الموافق 8 سبتمبر المقبل 2026 الساعة السابعة مساءًا. ومن المقرر عرض التقريرين الأدبي والمالي.

نادي عالي يدعو أعضاءه إلى تجديد العضوية والترشح

○ أحمد حسن ناصر

دعا مجلس إدارة نادي عالي الرياضي أعضاء الجمعية العمومية لتجديد عضوياتهم ودفع رسوم الاشتراك ابتداء من يوم الثلاثاء الثامن عشر من شهر أغسطس حتى الأول من شهر سبتمبر 2026 تمهيداً لعقد الجمعية العمومية العادية لمناقشة التقريرين الإداري والمالي وانتخاب أعضاء مجلس الإدارة القادم للفترة الانتخابية 2030–2026. كما يدعو المجلس الأعضاء الراغبين في الترشح لعضوية مجلس الإدارة تعبئة الاستمارة الخاصة بذلك وتقديمها إلى أمين السر العام مصدقة من قبل عضوين من أعضاء الجمعية العمومية الذين جددوا عضوياتهم ودفعوا رسوم اشتراكاتهم.

وسيغلق باب استلام استمارات الترشح عند الساعة السابعة والنصف من مساء يوم الثلاثاء الأول من شهر سبتمبر 2026.

ودعا أمين سر النادي أحمد حسن ناصر أعضاء الجمعية العمومية إلى مراجعة النادي يوميًا على فترتين من الساعة التاسعة والنصف حتى الحادية عشر والنصف صباحًا ومن الساعة الخامسة حتى الساعة السابعة والنصف مساءً ما عدى يوم الجمعة، موضحًا أن رسوم التجديد ديناران فقط، ويمكن الدفع عن طريق الآيبان .BH49BBKU00100000083484

«بريف» تدمج الرياضة بالهوية الثقافية والمعالم التاريخية

تواصل منظمة بريف البحرينية، استكمال استراتيجيتها الفريدة وتعزيز أهدافها، في دمج الرياضة بالهوية الثقافية والمعالم التاريخية، حيث أعلنت رسمياً عن إقامة بطولتها القادمة (BRAVE CF 108) في المدرج الروماني الأثري «بولا أرينا» بجمهورية كرواتيا، وذلك يوم السبت الموافق 5 سبتمبر المقبل.

ويُعد مدرج «بولا أرينا» الأثري أحد أقدم المدرجات المعمارية المتبقية من العصر الروماني، والتي شهدت قديماً صراعات المجالدين، ليتحول اليوم في ظل الرؤية البحرينية إلى مسرح عالمي يستضيف أبطال فنون القتال المختلطة (MMA) وفق القواعد الحديثة، في مزيج استثنائي بين عراقة التاريخ وإثارة الرياضة المعاصرة.

وبهذه المناسبة، أكد رئيس منظمة بريف البحرينية محمد شاهد، أن اختيار هذا المعلم التاريخي يمثل فرصة كبيرة للمنظمة ولجمهور الرياضات القتالية، مشيراً إلى أن هذه الخطوة تأتي امتداداً لاستراتيجية منظمة بريف البحرينية التي سبق وأن حولت قلعة عراد التاريخية بمملكة البحرين إلى حلبة نزالات مكشوفة في النسخة 50 لبطولة BRAVE CF في ابريل 2021، مروراً بمدرج «بخارى» في أوزبكستان

وأوضح شاهد أن منظمة بريف البحرينية تهدف من خلال هذه المبادرات إلى ربط الرياضة بالتراث الثقافي للدول المستضيفة، مما يقدم تجربة مشاهدة فريدة للجمهور العالمي، مؤكداً أن كرواتيا ستكون المحطة الأوروبية رقم 18 والدولة رقم 39 عالمياً التي تحتضن مواجهات «BRAVE CF»، مما يعزز هيمنة المنظمة كأكبر حصة سوقية لهذه الرياضة في القارة الأوروبية.

وعلى الصعيد الرياضي، تشهد بطولة BRAVE CF 108 بكرواتيا نزالات مرتقبة؛ حيث يتصدر الكرواتي أندي فرتاتشيتش النزال الرئيسي أمام الفرنسي سفيان بوعفية في فئة وزن المتوسط. وفي مواجهة نارية أخرى، يلتقي النجم الفلبيني ستيفن لومان نظيره الجورجي لاشا أبراميشفيلي في نزال مصيري يؤهل الفائز للمنافسة مباشرة على لقب بطولة العالم لوزن البانتام.

○ محمد شاهد

○ المدرج الروماني الأثري

خمسة نجوم مرشحة لخطف الأنظار في الدوري الإنجليزي

○ روجرز.

لندن – (أ ف ب): ستلمع كوكبة من النجوم مع انطلاق الدوري الإنجليزي لكرة القدم في موسمه الجديد 2026/2027 غدا الجمعة. وهذه لمحة عن خمسة نجوم جديرة بالمتابعة:

روجرز

يُنتظر من متوسط الميدان الإنجليزي مورغان روجرز، أغلى صفقة بريطانية على الإطلاق بمبلغ 117 مليون جنيه إسترليني (158 مليون دولار)، قادما من أستون فيلا، قيادة «ثورة» مدرب الفريق الجديد الإسباني شابي ألونسو في ستامفورد بريدج.

ويعتبر روجرز أبرز صفقة للنادي اللندني، ويلزمه إثبات جدارته بقيمة صفقته المذهلة، ليفلح ألونسو في إنعاش الـ«بلوز» بعد تحقيقهم لمركز عاشر مخيب الموسم الماضي.

وستسهم الصداقة التي تجمع بين روجرز ومواطنه ضمن فريقه الجديد كول بالمر في تأقلمه، مستثمرا الفترة التي قضياها معا في مركز تكوين مانشستر سيتي.

لكن مدرب ريال مدريد الإسباني السابق مرغم على إيجاد حل للاستفادة من موهبتي اللاعبين اللذين يشغلان نفس المركز في الملعب.

أندرسون

احتفظ إليوت أندرسون ابن الـ23 عاما برقم قياسي كأغلى صفقة بريطانية لفترة قصيرة، قبل أن يحطم انتقال روجرز إلى تشلسي هذا الرقم بعد أيام قليلة.

وقدِم أندرسون من نوتنغهام فوريست بملغ 116 مليون جنيه إسترليني (156 مليون دولار)، وتنتظره مهمة جسيمة تكمن في تعويض المردود الهائل الذي قدمه للفريق كل من الإسباني رودري والبرتغالي برناردو سيلفا.

ويُعول على الإنجليزي لملء هذا الفراغ لإنجاح الموسم الأول للمدرب الجديد للفريق الإيطالي إنتسو ماريسكا.

غيمارايس

شكل التعاقد مع اللاعب البرازيلي برونو غيمارايس تعويضا لمدرب أرسنال الإسباني مايكل أرتيتا بعد الفشل في التوقيع مع مورغان روجرز.

ولم يفلح «المدفعجية» في الاستجابة للمطالب المالية لجاره تشيلسي في صفقة روجرز القياسية، ليراهنوا الآن على غيمارايس في صفقة ستجعل من تشكيلة حامل اللقب الرائعة.

ودفع أرسنال 75 مليون جنيه استرليني (101 مليون دولار) لنيل خدمات قائد نيوكاسل السابق الذي سيشكل مع ديكلان رايس والنروجي مارتن أوديغارد خط وسط نادي شمال لندن.

تونالي

كانت عشر دقائق كافية ليوافق متوسط الميدان الإيطالي ساندرو تونالي على أن يصبح الصفقة الأغلى في تاريخ توتنهام.

ويتوجب عليه الآن إبراز صواب قراره السريع، لنفسه وللفريق اللندني.

وسعيا لإيصال مسيرته إلى آفاق أبعد، اقتنع تونالي بسرعة بالانضمام إلى مشروع مدرب النادي الإيطالي روبرتو دي تزيربي لإعادة بناء ناد يتطلع إلى الارتقاء في مراتب الدوري، بعد نجاته بصعوبة من الهبوط في مايو.

جاكيه

أُبرمت الصفقة مع المدافع الفرنسي جيريمي جاكيه لتهدئة المخاوف المتزايدة بشأن دفاع هش افتقر إلى الصرامة التي كانت سمة ركيزة ليفربول الدفاعية التي قادته لنيل لقب الدوري عام 2025.

ولم يعد الهولندي فيرجيل فان دايك، البالغ 35 عاما صمام أمان مثل السابق.

وتفاقمت معاناة قائد الحائز الدوري 20 مرة بسبب هفوات زملائه في الخط الدفاعي الموسم الماضي.

وأقرّ فان دايك بأن شراكتهما الناشئة في قلب دفاع «ريدز» لا تزال قيد التطور. وقال: «من الواضح جدا أننا بحاجة إلى بناء تناغم مشترك، وهذا يتطلب بعض الوقت».

وأضاف: «هذا أمر طبيعي تماما، لكن نأمل أن نتمكن من تحقيق ذلك بأسرع وقت ممكن».

○ أندرسون.

مدربون جدد جاهزون للتحدي في الدوري الإنجليزي

لندن – (أ ف ب): ستخوض تسعة أندية الموسم الجديد من الدوري الإنجليزي لكرة القدم الذي ينطلق غدا الجمعة، بمدربين جدد، لكن أحدا لن يشعر بالضغط الذي يواجهه الإيطالي إنتسو ماريسكا والإسبانيان أندوني إيراولا وشابي ألونسو.

ولم يشهد الدوري هذا القدر من التغيير على مستوى المدربين قبل انطلاق الموسم منذ 1947–1946، في أول موسم بعد الحرب العالمية الثانية.

وأدت هذه الموجة من التغييرات إلى أن يكون مدرب مانشستر يونايتد مايكل كاريك الذي وصل إلى «أولد ترافورد» في يناير فقط، عاشر أقدم مدرب بين في الدوري بين الموجودين حاليا من حيث مدة البقاء في منصبه.

وسيخضع ماريسكا وإيراولا وألونسو لأشد درجات التدقيق وهم يبدأون مهاما صعبة مع مانشستر سيتي وليفربول وتشلسي تواليا.

وتستعرض وكالة فرانس برس أبرز ثلاثة تعيينات:

عودة إلى الديار

تحدث ماريسكا عن «عودة إلى الديار» بعد تعيينه مدربا لمانشستر سيتي، لكنه يواجه منذ الآن ضغوطا بعد بداية سيئة جدا في المهمة الشاقة المتمثلة بخلافة الإسباني بيب غوارديولا.

ويعرف ماريسكا أروقة النادي جيدا، بعدما تولى تدريب فريق تحت 23 عاما خلال موسم 2021–2020، قبل أن يعود في موسم 2023–2022 كأحد مساعدي غوارديولا.

وأكد مانشستر سيتي أنه كان ينظر منذ فترة طويلة إلى المدرب البالغ 46 عاما باعتباره مرشحا لخلافة غوارديولا الذي أحرز 20 لقبا خلال عقد ذهبي في مانشستر.

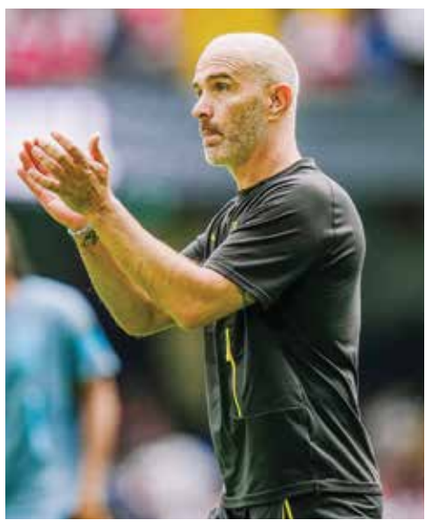
○ ماريسكا.

وتحدث ماريسكا عن «امتياز» و«تحدٍ» أن يسير على خطى مدربه السابق.

لكن استنادا إلى الأداء الباهت في الخسارة بثلاثية نظيفة أمام بطل الدوري الممتاز أرسنال في مباراة درع المجتمع الأحد، تنتظر ماريسكا مهمة ضخمة إذا أراد قيادة النادي إلى أول لقب دوري له منذ عام 2024.

«سحر» ليفربول

قال إيراولا (44 عاما) لجماهير ليفربول إنه يريد «أن أستحق أن أكون واحدا منكم» بعد حلوله بدلا من الهولندي أرنه سلوت في أنفيلد.

وأقيل سلوت بعد 12 شهرا فقط من قيادته «الحمر» إلى معادلة الرقم القياسي بإحراز اللقب العشرين في الدوري، وذلك عقب تراجع مقلق في النتائج الموسم الماضي.

ومن المنتظر أن يعيد الإسباني الذي تم التعاقد معه بفضل كفاءته التكتيكية، ليفربول إلى أسلوب الكرة الهجومية الذي اشتهر به النادي في عهد المدرب المحبوب الألماني يورغن كلوب.

○ إيراولا.

وتحدث إيراولا عن «سحر» تدريب ليفربول في مؤتمره الصحفي الأول، لكنه يدرك جيدا أنه أقدم على خطوة كبيرة إلى الأمام وأن الضغوط ستكون مختلفة تماما عن كل ما واجهه حتى الآن.

ألونسو لإثبات نفسه

ارتبط اسم ألونسو لفترة طويلة بليفربول، حيث توج لاعبا بلقب دوري أبطال أوروبا، لكن القدر قاده إلى تشلسي الذي سيكون المحطة التالية في مسيرته التدريبية.

وجاءت انطلاقته الحقيقية كمدرب في ألمانيا مع باير ليفركوزن، حيث قاد الفريق إلى ثنائية محلية تاريخية من دون أي هزيمة في موسم 2024–2023.

وتتمثل مهمة المدرب البالغ 44 عاما في إعادة الاستقرار إلى تشلسي بعد موسم فوضوي بدأ مع ماريسكا واكتمل مع ليام روسينيور.

وعانى الـ«بلوز» في طريقهم لإنهاء الدوري في المركز العاشر، ما دفع النادي إلى أن يكون نشيطا في سوق الانتقالات، لاسيما عبر التعاقد مع مورغان روجرز مقابل صفقة جعلته أغلى لاعب بريطاني في التاريخ.

وقد يمنح غياب المشاركات الأوروبية ألونسو وقتا ثمينا لتشكيل فريق وفق رؤيته الخاصة.

لكن خوض عدد أقل من المباريات سيعقد مهمة ألونسو من ناحية إرضاء أفراد تشكيلة متخمة باللاعبين، في وقت يسعى إلى إعادة الاستقرار إلى ناد بأمسّ الحاجة إلى فترة من الهدوء.

○ ألونسو.

أرتيتا سيوقّع عقدا جديدا مع أرسنال

لندن – (أ ف ب): سيوقّع المدرب الإسباني ميكل أرتيتا عقدا جديدا مع أرسنال بطل الدوري الإنجليزي لكرة القدم، «قريبا جدا»، وفق ما أكده الرئيس التنفيذي للنادي ريتشارد غارليك أمس الأربعاء.

وأنهى أرتيتا الموسم الماضي انتظار أرسنال الذي دام 22 عاما لاستعادة لقب الدوري الممتاز، لكن المدرب الإسباني دخل الآن الأشهر الـ12 الأخيرة من عقده الحالي.

ورغم أن أرتيتا كان يؤكد باستمرار سعادته بالبقاء في ملعب الإمارات، فإن عدم إحراز تقدم بشأن التوصل إلى اتفاق جديد أثار قلق جماهير أرسنال حول مستقبله.

لكن يبدو أن المدرب البالغ 44 عاما بات قريبا من البقاء مع نادي شمال لندن على المدى الطويل، بعدما كشف غارليك أن تمديد عقده بات وشيكا.

وقال غارليك لهيئة الإذاعة البريطانية (بي بي سي): «ميكل يريد البقاء في أرسنال، ونحن نُريد بقاء ميكل في أرسنال. إنها مسألة وقت فقط قبل أن نُجسّد ذلك في عقد جديد».

وأضاف «الجميع واثق وهادئ للغاية. نحن فقط نتعامل مع فترة الانتقالات، وأنا متأكد من أن مسألة عقد ميكل ستحسم قريبا جدا».

ومنذ توليه تدريب أرسنال عام 2019، أعاد أرتيتا الحيوية إلى الفريق وقاد «المدفعجية» إلى نهائي دوري أبطال أوروبا الموسم الماضي، إضافة إلى التتويج بلقب الدوري.

كان قد وقع آخر تمديد لعقده في سبتمبر 2024، ومن المتوقع أن يتم الانتهاء من عقده الجديد بعد إغلاق نافذة الانتقالات الحالية في نهاية هذا الشهر.

ويستهل أرسنال حملة الدفاع عن لقبه في الدوري بمواجهة كوفنتري سيتي الصاعد حديثا، على أرضه في المباراة الافتتاحية للموسم الجمعة.

○ أرتيتا

أستون فيلا يتعاقد مع سوزوكي

لندن – (أ ف ب): تعاقد أستون فيلا رابع الدوري الإنجليزي لكرة القدم في الموسم الماضي، مع الحارس الياباني الدولي زيون سوزوكي، في خطوة قد تسرّع رحيل الأرجنتيني إيميليانو مارتينيس.

وينضم سوزوكي الذي مثّل اليابان في كأس العالم هذا العام، إلى أستون فيلا بصفقة انتقال نهائي مقابل صفقة قُدّرت بنحو 35 مليون يورو (40 مليون دولار) قادما من بارما.

قال النادي الإيطالي في بيان «يعلن بارما انتقال زيون سوزوكي إلى أستون فيلا، نتمنى لك التوفيق يا زيون!».

وأكد أستون فيلا إتمام الصفقة من دون الكشف عن مدة العقد أو قيمته.

وسيصبح الحارس البالغ 23 عاما أول حارس مرمى ياباني يشارك في الدوري الإنجليزي الممتاز.

وبدا سوزوكي قريبا جدا من الانضمام إلى باريس سان جرمان الفرنسي في منتصف أغسطس، إلا أن الصحافة المتخصصة أشارت إلى أن النادي الباريسي تراجع في نهاية المطاف عن ضمه بسبب قيمة العمولة التي طلبها وكلاؤه.

ويُعد مارتينيس الذي تُوّج مع الأرجنتين بلقب كأس العالم 2022 وشارك في نهائي مونديال 2026، ويقترب من مغادرة الـ«فيلانس»، هدفا لعدد من الأندية الإيطالية.

وعزّز فيلا أيضا بقيادة مدربه الإسباني أوناي إيمري، خياراته الدفاعية بشكل أكبر بعدما ضمن التعاقد مع الظهير الأيسر روجيري قادما من أتلتيكو مدريد الإسباني.

وانضم روجيري إلى أتلتيكو مدريد الموسم الماضي، وخاض 47 مباراة في مختلف المسابقات تحت قيادة المدرب الأرجنتيني دييغو سيميوني.

ومثّل روجيري إيطاليا في مختلف الفئات العمرية حتى منتخب تحت 21 عاما، ورغم استدعائه إلى المنتخب الأول، لم يخض بعد أي مباراة دولية رسمية.

○ سوزوكي وإيمري وروجيري

ريال مدريد يعوّل على مورينيو لإنزال برشلونة عن عرشه

مدريد – (أ ف ب): بعد موسمين من دون إحراز أي لقب كبير، أطلق ريال مدريد عملية إعادة بناء لافتة تجسدت بعودة جوزيه مورينيو وعدة تدعيمات صيفية، بهدف انتزاع لقب بطل إسبانيا من برشلونة بقيادة هانزي فليك، في سباق يبدو مجددا محصورا بين العملاقين.

نسخة جديدة من غالاكتيكوس

بعد 13 عاما، يعود «المدرب المميّز» (سبيشال وان) إلى مدريد بمهمة مشابهة إلى حد كبير لما كانت عليه في الماضي: وضع حد بأي ثمن لهيمنة برشلونة، بطل إسبانيا في الموسمين الماضيين، ومساعدة نادي العاصمة على العودة إلى طريق الألقاب.

وكُلف المدرب البرتغالي البالغ 63 عاما، المعروف بشخصيته الحادة ومهاراته القيادية، بإعادة الانضباط إلى غرفة ملابس شهدت انقسامات وإعادة بناء فريق قادر على المنافسة. وسيملك أسلحة جديدة لمحاولة تكرار الإنجاز الذي حققه عام 2012 عندما أحرز لقب الدوري الإسباني برصيد 100 نقطة وسجل فريقه 121 هدفا.

وقبل انطلاق مشواره في الدوري السبت على أرض إسبانيول، أبرم ريال مدريد بالفعل أكبر سوق انتقالات له منذ عام 2021، بضم الجناح العاجي يان ديوماندیه (19 عاما)، وبطل العالم الإسباني مارك كوكوريا، والمدافع الفرنسي إبراهيم كوناتيه، ولاعب الوسط البرتغالي برناردو سيلفا، والظهير الهولندي دنزل دامفريس، والمهاجم الإسباني الشاب كارلوس إسبي.

وأعطت المباريات التحضيرية لمحة أولى عن شكل الكتيبة الجديدة لمورينيو التي بدت أكثر شراسة وحسما ومباشرة مقارنة بالمواسم الأخيرة، مع المهاجم الفرنسي كيليان مبابي كسلاح هجومي فتاك.

لكن المدرب السابق لتشلسي الإنجليزي وإنتر الإيطالي سيواجه المعضلات نفسها التي واجهت أسلافه الإيطالي كارلو أنشيلوتي والإسبانيين شابي ألونسو وألفارو أربيلوا، الذين أخفقوا جميعا في إيجاد التوازن اللازم لإشراك النجوم الثلاثة كيليان مبابي وفينيسيوس جونيور وجود بيلينغهام معا من دون الإخلال بتوازن التشكيلة.

○ مورينيو.

برشلونة مع رودري وألفاريس؟

في المقابل، يدخل برشلونة بقيادة الألماني فليك المنافسات واثقا من قوته الجماعية ومن فلسفته الهجومية للغاية التي قادته إلى النجاح في الموسمين الماضيين، بفضل الجودة الفنية لبيدري وعبقرية لامين جمال.

وإلى هذه المنظومة المتجانسة التي ترتكز على قوام المنتخب الإسباني المتوج بطلا للعالم للمرة الثانية (باو كوبارسي، بيدري، أولمو، جمال)، أضاف النادي الكاتالوني قائد «لا روخا» رودري الذي انتزعه من غريمه الكبير ريال.

ومن المنتظر أن يضيف الفائز بالكرة الذهبية لعام 2024 وأفضل لاعب في مونديال 2026 وكأس أوروبا 2024، مزيدا من القوة والخبرة وقدرا كبيرا من الكرات المسترجعة إلى التشكيلة الشابة لبرشلونة، التي ما زالت تنتظر التعاقد مع مهاجم صريح جديد بعد رحيل البولندي روبرت ليفاندوفسكي وفيران توريس.

أما المرشح المثالي لهذا المركز، فهو مهاجم أتلتيكو مدريد الأرجنتيني خوليان ألفاريس الملقب بـ«العنكبوت»، لكنه لا يزال عالقا في شباك ناديه الذي يرفض بيع أفضل لاعبيه إلى الغريم الكاتالوني.

وفي مباراته الأولى في الدوري هذا الأسبوع على أرض إلتشي الأحد، يتعين على برشلونة الاكتفاء بصفقاته الصيفية الأخرى، وهي الجناح الإنجليزي أنتوني غوردون، والألماني كريم أدييمي، والموهبة البلجيكية الشابة جيسي بيسيوو (18 عاما)، لمساندة القائد البرازيلي رافينيا.

أتلتيكو يطوي صفحة غريزمان

ولا يزال أتلتيكو مدريد في ظل العملاقين رغم الاستثمارات الكبيرة التي ضخها خلال الأعوام الثلاثة الماضية واستحواذ صندوق الاستثمار الأميركي «أبولو سبورتس كابيتال» عليه، لكن يتعين عليه السير من دون الفرنسي أنطوان غريزمان، هدافه التاريخي وأحد أبرز رموزه، الذي غادر لتحقيق حلمه الأمريكي في أورلاندو.

○ تدريبات ريال مدريد.

وسيصبح الوضع أكثر تعقيدا بالنسبة إلى «كولتشونيروس» إذا رحل ألفاريس، لكن النادي أنفق بسخاء لتعزيز صفوفه بالتعاقد مع الكوري الجنوبي لي كانغ–إن، ولاعب الوسط الدنماركي مورتن هيولماند، والظهير الإسباني أليخاندرو غريمالدو، والمدافع الأرجنتيني كريستيان روميرو.

وبعيدا عن الأسماء، يتعين على فريق المدرب الأرجنتيني دييغو سيميوني أن يظهر قدرا أكبر بكثير من الثبات مقارنة بالموسم الماضي إذا أراد منافسة غريميه بشكل حقيقي، بعدما أنهى برشلونة وريال مدريد الموسم متقدمين عليه بفارق 25 و17 نقطة تواليا، فيما سبقه أيضا فياريال على منصة التتويج.

وافدون للدوري الإسباني يستحقون المتابعة

مدريد – (أ ف ب): من صفقة قياسية، إلى عودة أبطال العالم إلى الديار، وموهبة إنجليزية واعدة تحتاج إلى الصقل، وصولا إلى التحدي الأخير لمهاجم مخضرم.. خمسة وافدين جدد يستحقون المتابعة هذا الموسم في الدوري الإسباني لكرة القدم.

ديوماندیه

كان الجناح العاجي البالغ 19 عاما على رادار أكبر الأندية الأوروبية، ومنها باريس سان جرمان الفرنسي وليفربول الإنجليزي، قبل أن ينضم في نهاية المطاف إلى كتيبة النجوم في ريال مدريد مقابل مبلغ يُقدَّر بنحو 140 مليون يورو (162 مليون دولار) مع المكافآت، ما يجعله أغلى صفقة في تاريخ النادي.

ومن المنتظر أن يشغل الجناح الأيمن في هجوم الفريق المدريدي، مع مهمة إعادة التوازن إلى خط هجوم مال كثيرا إلى الجهة اليسرى خلال الموسمين الماضيين بوجود النجمين الفرنسي كيليان مبابي والبرازيلي فينيسيوس جونيور غالبا في المنطقة عينها.

رودري

من دون شك، كانت هذه إحدى أبرز صفقات الصيف في إسبانيا، بطل العالم الإسباني الذي رُبط اسمه بقوة بريال مدريد، فضّل برشلونة وأسلوبه الجماعي الهجومي على أضواء ملعب سانتياغو برنابيو.

وسيجد لاعب الوسط، الذي كان بمثابة المايسترو في تشكيلة بيب غوارديولا، عددا من زملائه في المنتخب الإسباني داخل برشلونة لإعادة تشكيل العمود الفقري لـ«لا روخا» المتوجة بطلة للعالم للمرة الثانية، إلى جانب الشاب باو كوبارسي، وبيدري، وداني أولمو، والموهبة لامين جمال.

○ ديوماندیه.

وسيمنح لاعب الوسط البالغ 30 عاما، والمتوج بجائزة أفضل لاعب في مونديال 2026 والفائز بالكرة الذهبية لعام 2024، الفريق الكاتالوني الشاب خبرته وقوته البدنية وفهمه الكبير للعب واستعادة الكرات، علما بأن بطل الدوري في الموسمين الأخيرين عانى كثيرا من هشاشة دفاعية.

غوردون

بدلا من الرهان على ماركوس راشفورد الذي كان انتقاله على سبيل الإعارة أحد أبرز نجاحات برشلونة في الموسم الماضي، افتتح النادي الكاتالوني سوق انتقالاته بالتعاقد مع الدولي الإنجليزي الآخر أنتوني غوردون مقابل نحو 80 مليون يورو (93 مليون دولار) مع المكافآت.

○ غوردون.

وسيكون الجناح البالغ 25 عاما من أكثر الوافدين المنتظرين هذا الموسم في «لا ليغا»، بعد كأس عالم 2026 واعدة أنهاها مع منتخب إنكلترا في المركز الثالث، وسجل خلالها الهدف الإنكليزي الوحيد في نصف النهائي الذي خسره منتخب «الأسود الثلاثة» أمام الأرجنتين 2–1.

كوكوريا

يُعد الظهير الأيسر الكاتالوني، خريج أكاديمية برشلونة وصاحب الشعر الكثيف والروح القتالية، أحد أبرز الشخصيات المحبوبة في المنتخب الإسباني، وقد انضم إلى الغريم المدريدي الكبير في بداية مونديال 2026 مقابل نحو 55 مليون يورو (64 مليون دولار).

وسيخوض الظهير الأيسر البالغ 28 عاما منافسة مع ألفارو كاريراس، الذي انضم الصيف الماضي مقابل مبلغ مماثل ليتلاءم مع الأسلوب الهجومي للمدرب شابي ألونسو، لكنه لم ينجح في إقناع الجميع بشكل كامل.

○ كوكوريا.

أوبامیانغ

في سن السابعة والثلاثين، قرر المهاجم الغابوني خوض ما قد يكون تحديه الأخير في أوروبا، بعدما غادر مرسيليا للمرة الثانية لينضم إلى ديبورتيفو لاكورونيا العائد إلى دوري الأضواء بعد سنوات طويلة من المعاناة.

ويعود «أوبا» إلى الدوري الإسباني بعد تجربته مع برشلونة في موسم 2022، ليمنح نادي غاليسيا الصاعد خبرته وحسه التهديفي وسرعته، بعدما وقع معه عقدا يمتد موسمين.

○ رودري

رودري وريث غوارديولا يطمح إلى المزيد

برشلونة – (أ ف ب): صفقة من العيار الثقيل لبرشلونة: بعد عدة أيام من المفاوضات مع مانشستر سيتي الإنكليزي، أعلن نادي برشلونة الثلاثاء رسميا تعاقده لمدة أربعة أعوام مع قائد المنتخب الإسباني رودري، المتوج بطلا للعالم هذا الصيف مع «لا روخا»، في خطوة تجسد الطموح المتجدد للنادي الكاتالوني.

إنها الصفقة الأبرز هذا الصيف في إسبانيا. فالفائز بالكرة الذهبية لعام 2024 الذي تحدثت تقارير عن إمكانية انتقاله إلى ريال مدريد، اختار برشلونة وأسلوبه الجماعي والهجومي، بدلا من أضواء ملعب سانتياغو برنابيو.

ووقّع لاعب الوسط البالغ 30 عاما الثلاثاء عقدا يمتد «حتى 30 يونيو 2030» مع بطل إسبانيا في الموسمين الأخيرين، مقابل مبلغ قدّره مانشستر سيتي بـ76.5 مليون يورو (نحو 89 مليون دولار)، متضمنا الحوافز، بحسب مصدر رسمي في النادي الإنكليزي لوكالة فرانس برس.

ومنذ رفعه كأس العالم قبل أقل من شهر بقليل قرب نيويورك، كانت وسائل الإعلام الرياضية في مدريد تؤكد أن رودري بات قريبا جدا من الانضمام إلى ريال مدريد. لكن برشلونة كان بالنسبة إليه «الخيار الأول».

وقال خلال تقديمه أمام وسائل الإعلام: «كانت لدي خيارات أخرى، لكن برشلونة كان خياري الأول. إنه ناد كبير جدا ومرجع عالمي بفضل فلسفته الكروية وطريقته في فهم كرة القدم والقيم التي يجسدها».

خاض «رودري»، واسمه الكامل رودريغو هيرنانديس كاسكانتي، تجارب سابقة مع أتلتيكو مدريد وفياريال، وكان على مدى سبعة مواسم القائد الفعلي لمانشستر سيتي، حيث فرض نفسه كأحد أفضل لاعبي العالم تحت قيادة بيب غوارديولا، المدرب السابق لبرشلونة، إلى أن تُوِّج بالكرة الذهبية عام 2024.

وأكد الثلاثاء أنه جاهز لاستئناف التدريبات اعتبارا من الأربعاء، حتى يكون متاحا في أسرع وقت ممكن لمدربه الذي يفتقد حاليا خدمات الهولندي فرنكي دي يونغ بسبب الإصابة.

ويكمن الهدف المعلن بالفعل في التتويج بدوري أبطال أوروبا للمرة السادسة في تاريخ النادي الكاتالوني.

ديمبيليه وكفارا ودويه.. ثلاثي هجوم ذهبي

باريس – (أ ف ب): يشكّل الثلاثي المتألق المؤلف من عثمان ديمبيليه والجورجي خفيتشا كفاراتسخيليا وديزيريه دويه، الذي كان أساس الإنجازات الكبيرة لباريس سان جرمان خلال العامين الماضيين، رأس الحربة مجددا هذا الموسم لقيادة هجوم الفريق على الساحتين الفرنسية والأوروبية.

ديمبيليه.. اتبعوا القائد

عزّز الفائز بالكرة الذهبية لعام 2025 مكانته أكثر كقائد للمنظومة الهجومية بعدما لعب دورا محوريا في مساعي النادي لإحراز لقب دوري أبطال أوروبا الثاني في تاريخه. ورغم خيبة الخروج من الدور نصف النهائي، خرج «ديمبوز» أيضا من كأس العالم بأداء ناجح نسبيا، حيث وجد أخيرا مكانه في المنتخب الفرنسي بعد عدة مشاركات سابقة في أدوار ثانوية خلال البطولات الكبرى. ويدخل بذلك الموسم الجديد بمعنويات مرتفعة سعيا لإحراز لقب الدوري الفرنسي الخامس عشر والتتويج الثالث تواليا بدوري أبطال أوروبا، كما وعد جماهير سان جرمان خلال احتفالات التتويج القاري في العاصمة الفرنسية.

وقال ديمبيليه وهو يرفع «الكأس ذات الأذنين الكبيرتين» في ساحة شان دو مارس: «مرة واحدة أمر جيد، لكن مرتين أفضل... سنعود العام المقبل من أجل الثالثة». وكانت تلك أيضا وسيلة لوضع حد للتكهنات بشأن مستقبله، علما أنه مرتبط بعقد مع النادي المملوك لقطر حتى عام 2028.

○ ديمبيليه

كفاراتسخيليا يبحث عن الذهب

بعد غياب منتخب جورجيا عن مونديال 2026، أمضى خفيتشا كفاراتسخيليا صيفا حافلا بالعمل واستعاد طاقته بعد موسم طويل وشاق. عاد إلى مقر تدريبات سان جرمان في 27 يوليو، في أول أيام استئناف التدريبات، وهو في أفضل حالاته البدنية والذهنية، وهو ما أكده أداؤه المميز في الكأس السوبر الأوروبية أمام أستون فيلا الإنجليزي في سالزبورغ، حين افتتح التسجيل بتسديدة رائعة (1–2). ويُطرح اسمه بإلحاح بين المرشحين الطبيعيين للفوز بالكرة الذهبية، رغم أن غيابه عن كأس العالم قد يؤثر سلبا على حظوظه.

○ كفاراتسخيليا

دويه لمواصلة الصعود

على أعتاب موسمه الثالث مع باريس سان جرمان، بات ديزيريه دويه، رغم أنه لا يتجاوز 21 عاما، أحد الركائز الأساسية في هجوم الفريق الباريسي.

وتؤكد مشاركاته أساسيا في نهائي دوري أبطال أوروبا عامي 2025 و2026، مع تسجيله ثنائية في نهائي 2025، حجم الثقة التي يضعها فيه المدرب الإسباني لويس إنريكي ومكانته في التسلسل الهجومي للفريق. وبطبيعة الحال، فإن وصول عدة صفقات بارزة مثل الإسباني فيران توريس وماغنيس أكليوش والبلجيكي ميكا غودتس سيجعل المنافسة أكثر صعوبة بالنسبة للاعب المتخرج من أكاديمية رين. لكن الدولي الفرنسي، صاحب 15 مباراة دولية وثلاثة أهداف، فرض نفسه بالفعل بعدما سجل هدف الفوز في السوبر الأوروبية، إثر تألقه أيضا مع المنتخب الفرنسي في أول مشاركة له بكأس العالم، حيث أحرز هدفين.

القادسية الطموح لمتابعة انطلاقته القوية

الرياض – (أ ف ب): يسعى القادسية الطموح إلى متابعة انطلاقته القوية وتخطي ضيفه الاتحاد غدا الجمعة، في المرحلة الثانية من الدوري السعودي لكرة القدم، فيما يبحث النصر حامل اللقب والهلال وصيفه عن فوز ثان.

يدخل القادسية مباراته مع الاتحاد أملا بتحقيق فوزه الثالث تواليا على منافسه، خصوصا بعد خماسية صادمة في مواجهتهما السابقة (1–5) خارج الديار.

وبدأ فريق المدرب الإيرلندي الشمالي براندن روجرز الذي سيشارك في دوري أبطال آسيا للنخبة للمرة الأولى في تاريخه، مشواره هذا الموسم بالفوز خارج أرضه على الشباب 1–3، قبل أن يقسو على الطائي 0–5 في مسابقة الكأس.

ويبدو الفريق الذي يقود المهاجم المكسيكي خوليان كينيونيس خطه الأمامي مع الإيطالي ماتيو ريتيغي، في جاهزية كبيرة، وهو الذي من المرتقب أن يُعلن تعاقده مع لاعب الوسط الهولندي تيجاني رايندرس قادما من مانشستر سيتي الإنجليزي.

وقال روجرز بعد الفوز على الطائي الإثنين: «في الموسم الحالي سوف نعتمد على جميع العناصر. سوف نجري تغييرات كثيرة على التشكيلة لأننا سنخوض قرابة 50 مباراة».

وأوضح أنه «نشارك في أربع مسابقات، وسنحاول تحقيق أي بطولة. ليست هناك مسابقة معينة أريد تحقيقها، لكننا في الوقت الحالي، وضمن المشروع، نعمل من أجل الفوز ببطولة».

في المقابل، لم تكن انطلاقة الاتحاد كما تريد جماهيره، إذ تعثّر بالتعادل على أرضه مع الخلود (1–1)، لكنه تفوّق على النجمة (0–3) في الكأس.

وأعرب المدرب الألماني ينس فيسينغ عن سعادته بالمستوى الذي ظهر به اللاعبون أمام النجمة، مؤكدا أن الفريق استحق تحقيق الانتصار وكان بإمكانه تسجيل المزيد من الأهداف خلال اللقاء.

واعتبر أن فريقه «أغلق صفحة مواجهة النجمة وبدأ الاستعداد للاستحقاق المقبل».

○ فريق القادسية.

○ مباراة الهلال والرائد.

إصابة مالكوم

بعد فوزه الافتتاحي في الدوري على الفيصلي (2–4)، تخطى الهلال مضيفه الرائد 0–2 في الكأس، لكن المباراة غاب عنها البرازيلي مالكوم صاحب أحد أهداف الرباعية في المباراة الأولى.

ولم يوضح المدرب الإيطالي سيموني إينزاغي مدة غياب المهاجم البرازيلي وإذا ما كان جاهزا للقاء الفيحاء.

وأكّد إينزاغي أن الهدف الحالي هو «رفع مستوانا في الفترة المقبلة والتحسُّن بشكل أكبر».

ويأمل الفيحاء في استعادة توازنه في الدوري بعد خسارته أمام نيوم، بعدما كان قد تخطى العدالة في الكأس، علما أنه خسر مواجهاته الخمس الأخيرة أمام «الزعيم».

ويتطلع النصر إلى مواصلة حملة الدفاع عن لقبه بقوة في مواجهة مضيفه الرياض غدا الجمعة.

رونالدو يعود قريبا

ومنذ بداية الموسم، يغيب النجم البرتغالي كريستيانو رونالدو عن صفوف حامل اللقب بسبب عدم الجاهزية.

وقال المدرب الأسترالي آنج بوستيكوغلو: «رونالدو يعمل كثيرا، وهو مهم لنا ومن المهم أن يبدأ الموسم جاهزا».

وأضاف: «خاض حصة تدريبية وسترونه قريبا».

وأكّد مدرب توتنهام الإنجليزي السابق أن عودة قائد المنتخب البرتغالي لن تغيّر استراتيجية الفريق الذي سجل سبعة أهداف في أول مباراتين.

وعلى الرغم من خسارته المباراة الأولى أمام الاتفاق (4–2)، ظهر الرياض بمستوى جيد وتمكن من التغلب على الزلفي 0–2 في الكأس.

ويأمل الأهلي بطل آسيا في آخر موسمين بمتابعة طريقه الناجح على صعيد النتائج، ولو لم يكن بنفس إقناع منافسيه، حين يواجه ضيفه أبها السبت.

وحقق الأهلي فوزين عريضين على منافسه في آخر مواجهتين (1–5 و–6 0)، بعد أن كان قد فشل في الفوز عليه في أربع مباريات.

السد يبدأ حملة الدفاع عن لقبه أمام الأهلي

الدوحة – (أ ف ب): يبدأ السد حملة الدفاع عن لقبه بطلا للدوري القطري لكرة القدم، بلقاء الأهلي السبت في المرحلة الأولى من موسم 2027–2026، وسط سعي لتأكيد الهيمنة التي فرضها في المواسم الثلاثة الماضية.

وتشهد النسخة الجديدة مستجدات على لائحة تسجيل اللاعبين بعدما تقرر رفع عدد الأجانب المشاركين على أرض الملعب إلى سبعة من ضمن 10 لاعبين تم السماح بتسجيلهم لكل فريق.

واحتفظ «الزعيم» باللقب في الموسم الماضي للمرة الثالثة تواليا والـ19 في تاريخه، برقم قياسي وبفارق 11 لقبا عن أقرب مطارديه الدحيل والريان.

واستعان السد هذا الموسم بالمدرب الروماني رازفان لوشيسكو الذي حل بديلا للإيطالي روبيرتو مانشيني.

وقال لوشيسكو عشية لقاء مولودية الجزائر في مسابقة كأس الأحرار الودية التي توّج الفريق القطري بلقبها بعد فوزه بثنائية نظيفة «المعسكر الإعدادي كان رائعا وسندخل الموسم بطموحات كبيرة. أعرف جيدا أن جماهير السد تريد الفوز بكل بطولة، وهذا هو النهج الصحيح والعقلية المناسبة لفريق اعتاد على الانتصارات».

وأضاف «تحقيق البطولات يتطلب عقلية وشخصية قوية وسلوكا احترافيا داخل الملعب، وفريقا قادر على فرض سيطرته ويتمتع بانضباط كبير في العمل».

واحتفظ السد بجل قوامه من الموسم الماضي مبقيا على الرباعي البرازيلي روبيرتو فيرمينو وكلاوديني وباولو أوتافيو وجيوفاني هنريكي، إلى جانب الإسباني رافا موخيكا.

في المقابل، أجرى الأهلي العديد من التغييرات بعدما أنهى الفريق الدوري الماضي في المركز التاسع، فتعاقد مع المدرب الإسباني بورخا خيمينيس وضم العديد من اللاعبين الجدد أبرزهم الفرنسي بنجامين بوريغو قادما من الدحيل.

ويسعى الدحيل الغريم التقليدي للسد والذي جدد الثقة في الجزائري جمال بلماضي لفرض واقع جديد عبر خطف اللقب، بعد موسم مخيب للآمال اكتفى فيه بالحصول على المركز الخامس.

ويستهل الدحيل مشواره أمام السيلية في لقاء من المفترض أن يكون في المتناول لفريق يدخل منافسات الموسم الجديد بطموحات كبيرة.

ويتطلع الشمال وصيف الموسم السابق، لبداية مثالية عندما يلتقي العربي.

○ من مباراة سابقة بين السد والأهلي

تشانيي يسحب دعمه لـ «إنفانتينو»

بودابست – (أ ف ب): أعلن المجري شاندور تشانيي، أحد نواب رئيس مجلس الاتحاد الدولي لك رة القدم (فيفا) الثمانية، سحب دعمه لرئيس الهيئة العالمية جاني إنفانتينو الذي يواجه انتقادات حادة منذ طرح مشروعه، قبل العودة عنه لاحقا، لفتح الباب أمام مستثمرين من القطاع الخاص.

وفي رسالة إلى إنفانتينو اطلعت عليها وكالة فرانس برس أمس الأربعاء، قال تشانيي الذي يترأس أيضا الاتحاد المجري لكرة القدم، إنه «فقد الثقة التي كان قد وضعها سابقا» برئيس فيفا.

ولتبرير موقفه، أشار تشانيي إلى «قرارات تخدم مصالح سياسية أكثر من مصالح كرة القدم»، ولا سيّما خلال كأس العالم 2026، فضلا عن خطة فتح الهيئة العالمية أمام مستثمرين من القطاع الخاص، وهو مشروع جرى تنفيذه «سرا، من دون إبلاغ مجلس فيفا به».

وأضاف «القشة التي قصمت ظهر البعير كانت الإقالة المفاجئة لكيفن لامور»، المسؤول الفرنسي صاحب ثالث أعلى منصب في هرم فيفا.

وختم المجري موجها كلامه إلى نظيره الإيطالي–السويسري «إن قناعتي بأنكم قادرون على قيادة فيفا بنجاح وفعالية قد تزعزعت».

وأعلن فيفا الإثنين رحيل لامور، المدير العام للعمليات الذي كان يشرف من خلال منصبه على قطاعات إدارية أساسية، مثل الشؤون القانونية والاتصال والموارد البشرية.

وكان من بين أعلى الأصوات في فيفا التي انتقدت مشروع إنفانتينو، المرشح لإعادة انتخابه في مارس 2027، معتبرا أنه «مشروع شخص واحد».

وكتب في بيان أرسله إلى وكالة أسوشييتد برس ونُشر في 31 يوليو «ليس فقط أن هذا المشروع يجب ألا يرى النور... بل إن الوقت قد حان الآن أمام قادة عالم كرة القدم لطرح الأسئلة الصحيحة واتخاذ القرارات الصحيحة».

○ تشانيي وإنفانتينو

○ رايندرس مع روجرز.

القادسية يتعاقد مع رايندرس

الرياض – (أ ف ب): وصل لاعب الوسط الهولندي تيجاني رايندرس إلى مدينة الخبر شرق السعودية، بعد توقيعه عقدا مع نادي القادسية حتى عام 2031 قادما من مانشستر سيتي الإنجليزي، بحسب ما ذكر مصدر مسؤول في النادي لوكالة فرانس برس أمس الأربعاء.

وشاهد مراسل فرانس برس اللاعب الدولي الهولندي أثناء دخوله مقر النادي المملوك لشركة أرامكو الثلاثاء.

وأفادت تقارير إلى أن قيمة انتقال رايندرس (28 عاما) الذي شارك مع منتخب بلاده في مونديال 2026 في أمريكا الشمالية، بلغت 61 مليون يورو (71 مليون دولار).

وكان عقد الهولندي مع مانشستر سيتي ينتهي في يونيو 2030 بعد انتقاله إلى بطل إنجلترا 10 مرات في العام الماضي قادما من ميلان الإيطالي.

ويقود القادسية الذي افتتح الموسم بالفوز على مضيفه الشباب 1–3 في الدوري السعودي، المدرب الإيرلندي الشمالي براندن روجرز، ويضم في صفوفه قائد ريال مدريد الإسباني السابق ناتشو فرنانديس، والهداف المكسيكي خوليان كينيونيس والمهاجم الإيطالي ماتيو ريتيغي.

ويواصل الفريق تعزيز صفوفه في ظل مشاركته في دوري أبطال آسيا للنخبة للمرة الأولى في تاريخه، بعد احتلاله المركز الرابع في الموسم الماضي.

ويخوض القادسية الذي اكتسح الطائي 0–5 الثلاثاء في مسابقة كأس الملك السعودي، مباراته الثانية في الدوري غدا الجمعة على أرضه أمام الاتحاد.

كما يدشّن مشواره دوري أبطال آسيا بلقاء الوصل الإماراتي في 14 سبتمبر.

○ مورا.

روما يعزز صفوفه بـ «مورا»

روما – (أ ف ب): عزّز روما وسط ميدانه بالتعاقد مع أحد أبرز المواهب الصاعدة في كرة القدم البرتغالية، رودريغو مورا قادما من بورتو.

وقال النادي العاصمي في بيان مقتضب «يسرّ روما إعلان التعاقد النهائي مع رودريغو مورا»، من دون الكشف عن مدة العقد.

من جهته، أعلن بورتو أن روما سيدفع ما يصل إلى 27 مليون يورو (31 مليون دولار) مقابل لاعب الوسط البالغ من العمر 19 عاما، تشمل 29 مليون دولار إضافة إلى نحو مليوني دولار كحوافز ومكافآت.

وخاض مورا 80 مباراة في مختلف المسابقات بقميص النادي البرتغالي، سجل خلالها 16 هدفا.

وكان روما، بقيادة مدربه جانبييرو غاسبيريني، قد أنهى الموسم الماضي من الدوري الإيطالي في المركز الثالث، وسيشارك في دوري أبطال أوروبا للمرة الأولى منذ موسم 2019–2018.

○ ميدفيديف وناكاشيما. (أ ف ب)

خروج ميدفيديف من سينسيناتي

سينسيناتي – (أ ف ب): أُقصي المصنف السابع عالميا الروسي دانييل ميدفيديف، على يد الأمريكي براندون ناكاشيما (22) من دورة سينسيناتي الألف نقطة لكرة المضرب بعد مواجهة دامت ساعتين و51 دقيقة، ليبلغ دور ثمن النهائي من إحدى بطولات الألف.

ولحق بناكاشيما في الدور المقبل كل من مواطنه تايلور فريتس والكندي فيليكس أوجيه–ألياسيم.

وفاز وصيف دورة مونتريال الأخيرة على المصنف الأول عالميا سابقا 7–6 (7/3)، و6–7 (7/4)، و1–6، بعد مباراة تخللها الكثير من الشد والجذب.

وفرض الأمريكي الضغط منذ البداية على الروسي الذي فقد إرساله بخطأ بضربة خلفية (باكهاند) ليتقدم ناكاشيما 2–4.

ورغم أن الحائز بطولة الولايات المتحدة المفتوحة مرة وحيدة استعاد كسر إرساله، ورفع مستواه ليحرز المجموعة الأولى، بضربة خلفية رائعة على طول الخط في شوط كسر التعادل، إلا أن خصمه المنحدر من كاليفورنيا انتزع المجموعة الثانية بعد أن أنقذ ثلاث كرات لخسارة المباراة.

وقال ناكاشيما بعد اللقاء «كنت أقول لنفسي (فقط أوجد طريقة للبقاء في المباراة)، وواصلت القتال، نقطة تلو الأخرى».

وانهار ميدفيديف في المجموعة الثالثة التي كرر فيها حركات تظهر انزعاجه.

ويواجه ناكاشيما البرتغالي نونو بورجيش (47) الذي أطاح في وقت سابق من اليوم بالروسي أندري روبليف (18) (3–6، و4–6).

ومن جهته، أثبت فيليكس أوجيه–ألياسيم مكانته كمصنف رابع عالميا، متخلصا من الأرجنتيني فرانسيسكو سيروندولو 5–7، و1–6 بعد أن رفع مستواه تدريجيا خلال المباراة.

كما ضمن فريتس، المصنف التاسع عالميا، تأهله إلى الدور المقبل، بعد تخطيه في أوهايو حيث تقام البطولة الإسباني الشاب دانييل ميريدا (40) (3–6، و4–6).

وسيواجه في دور الثمن الأسترالي الثلاثيني كريستوفر أوكونيل (129) المستفيد من انسحاب البرازيلي جواو فونسيكا (26) بسبب إصابة في البطن.

○ فريق اليابان. (أ ف ب)

اليابان تبحث عن حصيلة قياسية في الآسياد

طوكيو – (أ ف ب): تسعى اليابان إلى إحراز عدد من الميداليات يفوق أي حصيلة سابقة لها في دورة الألعاب الآسيوية التي تستضيفها على أرضها الشهر المقبل في ناغويا، بحسب ما قال رئيس البعثة كوسي إينوي أمس الأربعاء عقب مراسم إعلان الفريق.

وكانت أكبر حصيلة لليابان في الألعاب الآسيوية قد تحققت في آخر مرة استضافت فيها الحدث المتعدد الرياضات، إذ أحرزت 218 ميدالية بينها 64 ذهبية في هيروشيما عام 1994.

وسيمثل اليابان أكثر من 1400 رياضي ومسؤول في دورة هذا العام التي تقام في ناغويا ومنطقة آيتشي من 19 سبتمبر إلى 4 أكتوبر.

وقال إينوي، البطل الأولمبي السابق في الجودو والفائز أيضا بذهبية الألعاب الآسيوية في بانكوك عام 1998، إنه يعلق آمالا كبيرة على مجموعة الرياضيين المشاركين هذا العام «أحرزنا 218 ميدالية في ألعاب هيروشيما الآسيوية، لذلك فإن السقف مرتفع جدا من هذه الناحية».

وتابع: «لكننا نريد أن نبذل كل ما في وسعنا لمعادلة ذلك المستوى على الأقل، وإذا أمكننا، تجاوزه».

واحتلت اليابان المركز الثاني في جدول الميداليات خلال دورة هانغجو الصينية عام 2023، بإجمالي 188 ميدالية بينها 52 ذهبية.

لكن هذا الرقم بدا متواضعا مقارنة بالدولة المضيفة التي تصدرت الترتيب بـ383 ميدالية، بينها 201 ذهبية.

وقال إينوي: «المستوى في آسيا، مع الصين في الصدارة ولكن أيضا في مناطق أبعد في آسيا الوسطى، تطور كثيرا».

وأضاف: «يتألق عدد متزايد من الرياضيين الآسيويين على الساحة العالمية».

ويضم الفريق الياباني المشارك في الألعاب الآسيوية بطلي أولمبياد باريس شينوسوكي أوكا في الجمباز وهاروكا كيتاغوتشي في رمي الرمح.

○ ساينس.

ساينس يُمدّد عقده مع «وليامس»

لندن – (أ ف ب): مدّد الإسباني كارلوس ساينس عقده مع فريق وليامس لعدة سنوات أمس الأربعاء، واضعا بذلك حدًا للتكهنات بشأن مستقبله في بطولة العالم للفورمولا واحد.

ووافق ساينس على البقاء مع وليامس بعد 24 ساعة فقط من تأكيد الفريق البريطاني الاحتفاظ بزميله التايلاندي أليكس ألبون لموسم 2027.

وعانى السائق السابق لفيراري وماكلارين من موسم مخيب للآمال حتى الآن.

لكن الفائز بأربعة سباقات في مسيرته بالفورمولا واحد والذي فشل في إحراز أي نقطة في الجولات الست الأخيرة، اختار البقاء مع وليامس في المستقبل المنظور.

وقال ابن الـ31 عاما: «يسعدني أن أعلن مواصلة مشواري مع عائلة وليامس. أؤمن حقا بالأشخاص الذين يشكلون هذا الفريق، سواء في المصنع أو على الحلبات، وبالاستثمارات والعمل الجاد الجاري في الكواليس. لدينا ما يلزم لقلب الأمور معا».

وأضاف: «أنا ملتزم اليوم، كما كنت في اليوم الأول، بالمساعدة في إعادة وليامس إلى المكانة التي يستحقها، وأتطلع إلى صنع المزيد من الذكريات مع الفريق».

ويأتي قرار ساينس قبل جائزة هولندا الكبرى هذا الأسبوع، وشكّل ارتياحا لمدير فريق وليامس جيمس فاولز.

وفشل وليامس في المشاركة في أول اختبارات ما قبل الموسم، كما كانت سيارته غير قادرة على المنافسة طوال النصف الأول من الموسم.

وقال فاولز: «كارلوس قائد في هذا الفريق، وأنا سعيد للغاية لأنه يرى ما هو ممكن أثناء مواصلتنا عملية إعادة البناء».

وتابع: «يشترك كارلوس في الإيمان والطموح اللذين نتمسك بهما في وليامس، وهو يدفع كل يوم من أجل تحقيقهما. إلى جانب أليكس، أعتقد حقا أننا نملك أحد أقوى الثنائيات على خط الانطلاق، وفريقا قادرا على القتال من أجل انتزاع كل جزء ممكن من الأداء معا».

حجار يغيب بسبب إصابة في المعصم

باريس – (أ ف ب): يغيب الفرنسي إسحاق حجار سائق ريد بول عن سباق جائزة هولندا الكبرى في بطولة العالم للفورمولا واحد بسبب إصابة في المعصم، على أن يحلّ النيوزيلندي ليام لاوسون مكانه خلال عطلة نهاية الأسبوع، وفق ما أعلن فريقه.

وقالت الحظيرة النمسوية عبر حسابها على منصة «إكس»: «تعرّض إسحاق حجار لإصابة في المعصم خلال حصة تدريبية، ما سيمنعه من المشاركة في سباق زاندفورت» المقرر من الجمعة إلى الأحد.

وأضاف الفريق: «نرحب مجددا بليام لاوسون الذي سيحلّ محله»، في إشارة إلى السائق النيوزيلندي التابع للفريق الرديف ريسينغ بولز.

ويتقدم حجار (21 عاما) على لاوسون في ترتيب بطولة العالم للسائقين برصيد 68 نقطة، لكنه يبقى بعيدا عن زميله الهولندي ماكس فيرستابن، بطل العالم أربع مرات الذي يملك 109 نقاط.

أما لاوسون فيملك 43 نقطة، علما أنه يقود سيارة أقل تنافسية.

وكان الفرنسي قد صعد إلى منصة التتويج لأول مرة في مسيرته في الفئة الأولى لرياضة المحركات خلال جائزة هولندا الكبرى العام الماضي عندما كان يقود لفريق ريسينغ بولز. أما أفضل نتيجة له هذا الموسم حتى الآن فهي المركز الرابع في سباق موناكو.

○ إسحاق حجار. (أ ف ب)

ويحمل هذا الظهور المؤقت مع الفريق الأول لمجموعة ريد بول دلالة خاصة بالنسبة إلى لاوسون، إذ كانت انطلاقته في بطولة العالم للفورمولا واحد في زاندفورت عام 2023، عندما حلّ بديلا للأسترالي دانيال ريكارديو المصاب خلال التجارب الحرة، ضمن فريق ألفا تاوري الذي أصبح يُعرف حاليا باسم ريسينغ بولز.

وفي مفارقة لافتة، سيتولى السائق الياباني يوكي تسونودا قيادة سيارة لاوسون في ريسينغ بولز خلال جائزة هولندا الكبرى، وهو السائق نفسه الذي كان قد حلّ مكانه في مارس 2025 حتى نهاية الموسم، بعد أشهر قليلة فقط من ترقيته إلى ريد بول، وذلك بسبب نتائجه المخيبة في أول سباقين من الموسم.

وبعد أن ترك مقعده في ريد بول لحجار مع انطلاق موسم 2026، احتفظ تسونودا بدور السائق الاحتياطي لدى فريق ميلتون كينز وفريقه الرديف المتمركز في فاينتسا.

○ كيريوس

إيقاف كيريوس بعد سقوطه في اختبار المنشطات

لندن – (أ ف ب): أوقف النجم الأسترالي نيك كيريوس بعد ثبوت تناوله الكوكايين في فحص للمنشطات، بقرار من الوكالة الدولية لنزاهة كرة المضرب، أمس الأربعاء.

وسقط اللاعب البالغ من العمر 31 عاما، والذي بلغ نهائي بطولة ويمبلدون عام 2022، في اختبار منشطات أُجري له خلال إحدى دورة رابطة اللاعبين المحترفين (250 نقطة) في مايوركا الإسبانية في 22 يونيو.

وقالت الوكالة «في 17 يوليو 2026، أكد مختبر معتمد من الوكالة العالمية لمكافحة المنشطات (وادا) وجود مادة بنزويل إكغونين، وهي أحد مستقلبات الكوكايين».

وكتب كيريوس الذي طغت مشكلات الانضباط والإصابات على موهبته الكبيرة، عبر حسابه على إنستغرام أنه يتحمل «المسؤولية الكاملة».

وأضاف «ارتكبت خطأ فادحا. أعتذر لجماهيري، ولعائلتي، ولرعاتي، ولكل من هم قريبون مني».

وأردف قائلا «أكثر من أي شيء، أعتذر للأطفال الذين يتابعونني».

ومن دون أن «أبحث عن أعذار»، أشار كيريوس الذي لم يتقدّم بأي استئناف ضد القرار حتى الآن، إلى الإصابات العديدة التي عانى منها خلال السنوات الأخيرة، والتي «أثرت عليّ بشدة جسديا وذهنيا»، وهي الفترة التي تراجع خلالها إلى المركز 919 عالميا.

وبفضل إرساله القوي وضرباته الأرضية القوية، أحرز كيريوس سبعة ألقاب، وبلغ أفضل تصنيف له في مسيرته عندما احتل المركز الثالث عشر عالميا عام 2016.

وتتجلى أبرز إنجازاته على الملاعب العشبية في ويمبلدون، ثالث البطولات الأربع الكبرى عام 2022، عندما بلغ المباراة النهائية قبل أن يخسر أمام الصربي نوفاك ديوكوفيتش بأربع مجموعات.

واعتبر كيريوس في الرسالة التي كتبها أن سقوطه في فحص المنشطات «شكّل جرس إنذار بالنسبة إليّ. أنا آسف، وسأبذل العمل اللازم وأعود بشكل أفضل».

وأوضحت الوكالة الدولية لنزاهة كرة المضرب أن الإيقاف دخل حيز التنفيذ اعتبارا من الرابع من أغسطس.

سابالينكا وغوف إلى ثمن النهائي

سينسيناتي – (أ ف ب): تأهلت المصنفة الأولى عالميا البيلاروسية أرينا سابالينكا إلى ثمن النهائي لدورة سينسيناتي الألف نقطة لكرة المضرب، بعد فوز ساحق على الصينية وانغ شينيو (36) 1–6، و3–6.

وخاضت المتوجة أربع مرات في بطولة كبرى اللقاء بأداء عال وفعالية هائلة، إذ لم تستغرق سوى 20 دقيقة لتخطي المجموعة الأولى أمام منافستها، وبدأت المجموعة الثانية بكسر إرسال.

وواصلت سابالينكا الضغط في المجموعة الثانية، وأحرزتها بعدما ارتكبت وانغ خطأ مزدوجا في الإرسال عند أول نقطة للفوز بالمباراة للبيلاروسية، بعد 54 دقيقة فقط من اللعب. وشكّل هذا الفوز الانتصار الخامس والأربعين على التوالي لسابالينكا على مستوى بطولات الألف نقطة. وقالت سابالينكا «لا يمكنني أن أشتكي. إنها منافسة صعبة. الفوز بمجموعتين متتاليتين هكذا في أقل من ساعة أمر لا يُصدق».

وأضافت «وثقت بنفسي حقا وبقدرتي على تنفيذ ضرباتي. لم أفرط في التفكير. تمكنتَ من البقاء مركزة والحضور عند كل نقطة». وفي لقاء آخر، اضطرت المصنفة الرابعة الأميركية كوكو غوف للقتال للتأهل، بعد مجموعة أولى مبهرة، لتحقق فوزا 1–6، و6–7 (7/3) على مواطنتها آن لي (29).

وسيطرت بطلة نسخة 2023 بشكل كامل على المجموعة الأولى أمام منافستها، لتنهيها في نصف ساعة.

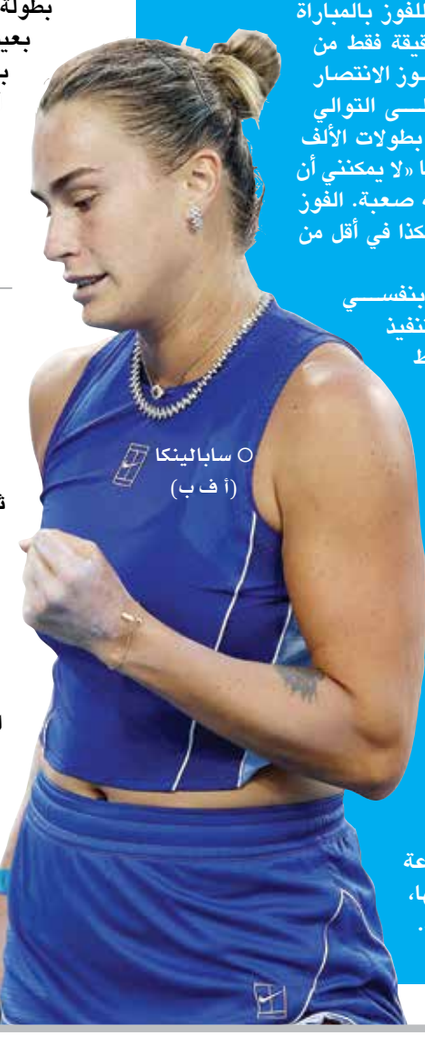

○ سابالينكا (أ ف ب)

تشاهدون اليوم

المباريات	الوقت
دوري روشن السعودي	
الفيحاء – الهلال	21:00
الدوري الإسباني	
رايو فاليكانو – ديبورتيفو ألافيس	22:00

قميص «الكبار»

مدريـــد – (أ ف ب): قال برناردو ســـيلفا: إن اللعب مع ريال مدريد «ليس للجميع»، وذلك بعد تقديم لاعب الوســـط البرتغالي أمس الأربعاء في صفوف العملاق الإسباني بطل أوروبا لكرة القدم 15 مرة.

وقال ابن الـ31 عاما الذي انضم من مانشســـتر ســـيتي الإنجليزي بعد نهاية عقده هذا الصيف، إنه فخور بالانضمام إلى النادي الأكثر نجاحا في العالم.

وقال سيلفا لقناة النادي «ريال مدريد تي في»: «لعبت هنا بالفعل عدة مرات في ســـانتياغو برنابيو. عندما تصل وترى ألقاب دوري أبطال أوروبا الـــ15 المعروضة هناك، يكون الأمر مهيبا للغاية، ووجودها هنا أمر مميز جدا».

وأضـــاف: «اللعب لناد يملك 15 لقبـــا في دوري أبطال أوروبا ليس متاحا للجميع، لذا، أنا فخور جدا، وسأبذل الآن كل ما لدي من أجل هذا النادي».

والتحق الزميل السابق لســـيلفا في مانشستر سيتي، لاعب الوسط رودري، ببرشلونة غريم ريال مدريد الثلاثاء.

وارتبط بطل العالم 2026 مع منتخب إسبانيا بالانتقال إلى ريال، وقال المدرب البرتغالي الجديد لـ«لوس بلانكوس» جوزيه مورينيو إنه تحدث مع رودري في وقت ســـابق من الصيف.

وقال مورينيو هذا الأسبوع لبرنامج «إل تشيرينغيتو» التلفزيوني الإســـباني: «تحدثت معه مرتين، وقدّم له ريال مدريد عرضا جيدا جدا».

وتابع: «كانت لدى رودري شـــكوك... وشكوك رودري خلقت لدي شـــكوكا أيضا. إنه لاعب استثنائي وكان محترفا للغاية معنا، وليس لدي أي شـــيء ســـلبي أقوله عنه. لكن ريـــال مدريد ناد بمكانة لا يمكنـــه أن يضم لاعبين يفكرون مرتين بشأن الانضمام إليه».