عام عيسى الكبير

أخبار الخليج

الجريدة اليومية الأولى في البحرين

سوليدرتي SOLIDARITY
تأمين لكل البحرين

20 صفحة | 220 فلسا | local@aakgroup.net | العدد (17647) – السنة الحادية والخمسون – الجمعة 3 صفر 1448هـ – 17 يوليو 2026م ○ Akhbar Alkhaleej – Fri 17 Jul 2026 – No. (17647) | (GAKH103) www.akhbar-alkhaleej.com

حكمة الملك عززت رصيد البحرين الدفاعي والأمني

وزير الداخلية يشهد تخريج دفعة من مرشحي الضباط الجامعيين

○ وزير الداخلية خلال تكريم الخريجين.

أكد الفريق أول الشيخ راشد بن عبدالله آل خليفة وزير الداخلية رئيس مجلس أمناء الأكاديمية الملكية للشرطة أن حكمة وقيادة حضرة صاحب الجلالة الملك حمد بن عيسى آل خليفة ملك البلاد المعظم القائد الأعلى للقوات المسلحة كان لها الفضل في إرساء دعائم الدولة وتوفير رصيدنا الوطني الدفاعي والأمني، الأمر الذي مكّن البحرين من ترسيخ مكانتها وتعزيز قوتها وقدراتها على التعامل بكفاءة ومهنية في الظروف الطارئة، ما شكّل سدا منيعا في حماية الوطن وتحقيق الاستقرار.

جاء ذلك خلال حضوره أمس حفل تخريج الدفعة الرابعة عشرة من مرشحي الضباط الجامعيين، ممن أتموا متطلبات التأهيل الأكاديمي والشرطي.

وأشاد الوزير بالإجراءات الشاملة التي تتخذها الحكومة برئاسة صاحب السمو الملكي الأمير سلمان بن حمد آل خليفة ولي العهد رئيس مجلس الوزراء، ودورها في التعاطي مع ظروف هذه المرحلة الصعبة من خلال منظومة ورؤية متطورة، تعتمد على تعزيز الجاهزية الوطنية وتضافر الجهود الحكومية والوطنية لمواجهة مختلف التحديات والمستجدات بجاهزية عالية. وأشار الوزير إلى أن مسرح العمليات الأمنية أصبح اليوم مختلفا عما كان عليه، ما أدى إلى مضاعفة العمل، مخاطبا الخريجين بالقول: إن البحرين بخير، ونأمل مشاركتكم لإخوانكم من رجال الأمن لما يقدمونه من عطاء طيب، ينعكس على أمن الوطن، مشيرا إلى أن تخريج 114 ضابطا، يمثلون الدفعة الرابعة عشرة من برنامجي الدبلوم العالي في القانون والعلوم الشُرطية، والدبلوم في العلوم الجنائية والشُرطية، يمثل امتدادا لدور الأكاديمية الملكية للشرطة، في إعداد الكوادر وفق أحدث المعايير الدولية المعمول بها في المناهج العلمية والتدريبية.

وأشاد الوزير بالدور الريادي للأكاديمية في مجالات التدريب وإعداد المناهج الدراسية ومواكبة البرامج التعليمية والتدريبية للمتغيرات الأمنية والتحديات المتزايدة، بما يلبي الحاجات الأمنية ويعزز من تنمية القدرات في كل مجالات العمل الأمني.

وخلال الحفل أشار اللواء فواز الحسن آمر الأكاديمية الملكية للشرطة إلى أن العالم اليوم يواجه تحديات متسارعة ومتغيرات جيوسياسية متلاحقة، ألقت بظلالها على المشهد الأمني، وفرضت واقعًا جديدًا يتطلب من المؤسسات الشرطية أن تكون أكثر جاهزية ومرونة واستشرافًا للمستقبل، مضيفا أن الأكاديمية الملكية للشرطة تحرص على إعداد كوادر شُرطية، تمتلك العلم والمعرفة، إلى جانب المهارة والانضباط والقدرة على اتخاذ القرار في مختلف الظروف، وفق أحدث المناهج العلمية وأفضل الممارسات الشرطية.

أخبار البحرين 3

قوة الدفاع: جاهزية قتالية متقدمة ويقظة رفيعة في الذود عن الوطن

أعلنت القيادة العامة لقوة دفاع البحرين أن إيران تواصل نهجها العدائي الممنهج عبر اعتداءاتها الآثمة التي تستهدف المدنيين في مملكة البحرين.

وأوضحت القيادة العامة أنه بإرادة صلبة وجاهزية قتالية عالية تصدت منظومات الدفاع الجوي بقوة دفاع البحرين واعترضت ودمرت عددا من الاعتداءات الجوية الإيرانية الغادرة أمس الخميس 16 يوليو 2026م. وأكدت القيادة العامة أن جميع أسلحتها ووحداتها في أعلى درجات الجاهزية وعلى أهبة الاستعداد الدفاعي لحماية المملكة. كما أهابت القيادة العامة بالجميع ضرورة توخي الحذر، وعدم الاقتراب من أي أجسام غريبة أو مشبوهة ناتجة عن مخلفات الاعتداء الإيراني الغاشم، والإبلاغ عنها فورا.

وأكدت القيادة العامة أن رجال وحدة هندسة الميدان الملكية في كامل الجاهزية للتعامل الفني الآمن مع تلك الأجسام، ضمانا للسلامة العامة للمواطنين والمقيمين كافة.

وشددت القيادة العامة على أن تعمد استخدام الصواريخ والطائرات المسيرة في استهداف المدنيين والممتلكات الخاصة يُعد انتهاكا صارخا للقانون الدولي الإنساني.

وأكدت القيادة العامة لقوة دفاع البحرين اعتزازها وفخرها بما يُظهره رجالها البواسل من جاهزية قتالية متقدمة ويقظة رفيعة في أداء واجبهم المقدس، ذودا عن الوطن.

الشيخ عبدالله بن أحمد: لجنة توثيق ملحمة الصمود الوطني تجسد وحدة القيادة والشعب في مواجهة التحديات

○ اجتماع مجلس أمناء مركز «دراسات».

أكد الدكتور الشيخ عبدالله بن أحمد آل خليفة وزير المواصلات والاتصالات رئيس مجلس أمناء مركز البحرين للدراسات الاستراتيجية والدولية والطاقة «دراسات» أن المركز يضطلع بدور محوري في أعمال لجنة توثيق ملحمة الصمود الوطني، وذلك انطلاقًا من جهوده على صعيد الحفاظ على الذاكرة الوطنية لمملكة البحرين وترسيخ السردية الوطنية الموثقة، مشيرًا إلى أن لجنة توثيق ملحمة الصمود الوطني رؤية استراتيجية تعكس وحدة القيادة والشعب في مواجهة التحديات، بما يؤكد قدرة مملكة البحرين على صون أمنها واستقرارها ومواصلة مسيرتها التنموية في ظل القيادة الحكيمة لحضرة صاحب الجلالة الملك حمد بن عيسى آل خليفة ملك البلاد المعظم، وتوجيهات صاحب السمو الملكي الأمير سلمان بن حمد آل خليفة ولي العهد رئيس مجلس الوزراء.

جاء ذلك خلال ترؤسه الاجتماع الدوري الثاني لمجلس أمناء مركز «دراسات» لهذا العام، بحضور أعضاء المجلس، وعبدالله محمد الأحمد الرئيس التنفيذي للمركز. وقد اطلع مجلس الأمناء خلال الاجتماع على أبرز البرامج والمشاريع العلمية والبحثية للمركز خلال الربع الثاني من عام 2026، في إطار الشراكات الوطيدة مع المؤسسات الوطنية والمراكز الفكرية الإقليمية والدولية، وتبادل الخبرات في قضايا الأمن الإقليمي والطاقة والتكامل الاقتصادي.

أخبار البحرين 2

فتح باب التسجيل لـ10 منح دراسية في كلية عبدالله بن خالد للدراسات الإسلامية

كتبت: ياسمين العقيدات

أعلنت الإدارة العامة للشؤون السنية فتح باب التسجيل لـ(10) منح دراسية في كلية عبدالله بن خالد للدراسات الإسلامية، وذلك خلال الفترة من 19 إلى 23 يوليو 2026م للراغبين في الالتحاق بالكلية وفقًا للشروط والمستندات المطلوبة. وحددت الإدارة العامة للشؤون السنية شروط التسجيل، التي تتضمن أن يكون المتقدم بحريني الجنسية، وأن يكون من خريجي العام الدراسي 2026–2025م، وألا يقل المعدل التراكمي في الثانوية العامة عن 70%، إضافة إلى اجتياز امتحان القبول بالكلية. وبينت أن المستندات المطلوبة للتسجيل تشمل نسخة من جواز السفر، ونسخًا من البطاقات الذكية لجميع أفراد الأسرة القاطنين بمنزل الطالب، وشهادة حسن السيرة والسلوك، وإفادة التخرج وكشوف الدرجات، أو ما يعادلها من وزارة التربية والتعليم في حال كان الطالب من خريجي المدارس الخاصة، إلى جانب شهادة راتب ولي الأمر ومن يعمل بالمنزل، وإفادة مديونية ولي الأمر إن وجدت. وأكدت الإدارة العامة للشؤون السنية ضرورة إرفاق جميع المستندات المطلوبة مع استمارة التقديم، مشيرة إلى أن أي طلب غير مكتمل سيتم استبعاده، ودعت الراغبين في التسجيل إلى إرسال بياناتهم عبر البريد الإلكتروني: Info@swd.bh.

«أخبار الخليج» تنشر إحصاءات النقل الجوي العالمية عن «إياتا»

المال والاقتصاد 11

وزيرة السياحة: تنوع الفعاليات يعزز جاذبية البحرين كوجهة إقليمية للسياحة

○ وزيرة السياحة خلال جولتها في مركز البحرين العالمي للمعارض.

أكدت فاطمة بنت جعفر الصيرفي وزيرة السياحة أن مهرجان صيف البحرين للألعاب، الذي يقام بالتعاون مع مسرح بيون الدانة، رسخ مكانته كإحدى أبرز الفعاليات العائلية خلال موسم الصيف، بفضل ما يشهده من تطور مستمر في المحتوى والأنشطة، وما يحققه من إقبال متزايد يعكس نجاحه في تقديم تجربة ترفيهية متكاملة تثري الموسم الصيفي وتلبي تطلعات مختلف أفراد العائلة.

جاء ذلك خلال الجولة الإعلامية التي قامت بها في مركز البحرين العالمي للمعارض.

وأوضحت أن ما يميز مركز البحرين العالمي للمعارض هو قدرته على احتضان فعاليات متنوعة في الوقت نفسه، بما يتيح تقديم خيارات متكاملة تلبي مختلف الاهتمامات والفئات العمرية، وتوفر للمواطنين والمقيمين والزوار، ولا سيما الأشقاء من دول مجلس التعاون لدول الخليج العربية تجربة متكاملة في وجهة واحدة. كما أشارت إلى أن هذا التنوع يمثل أحد مرتكزات تطوير المنتج السياحي، ويسهم في تنشيط الحركة السياحية والاقتصادية، ودعم قطاعات الضيافة، والمطاعم، والتجزئة، والنقل.

وأكدت وزيرة السياحة أن ما يشهده مركز البحرين العالمي للمعارض خلال الموسم الصيفي يجسد تكامل الأدوار بين مختلف الجهات، ويعكس قدرة المملكة على تقديم منظومة متكاملة من الفعاليات والمبادرات التي تعزز مكانتها كوجهة إقليمية للفعاليات على مدار العام، وتسهم في دعم الحركة السياحية والاقتصادية، وإثراء جودة الحياة للمواطنين والمقيمين والزوار.

المال والاقتصاد 10

أمريكا تقصف مواقع إيرانية لليوم السادس

إيران تواصل عدوانها على دول التعاون والأردن

○ صورة تظهر انفجارا في أحد المواقع الإيرانية جراء هجوم أمريكي. «رويترز»

طهران – (أ ف ب): شنّت الولايات المتحدة ضربات على إيران وردّت طهران بشن اعتداءات على دول في الخليج والأردن أمس، في ظل احتدام الصراع حول السيطرة على مضيق هرمز رغم مذكرة التفاهم المبرمة في يونيو بهدف إنهاء الحرب.

ومع دخول الجولة الجديدة من القتال يومها السادس هددت طهران باستهداف البنى التحتية في المنطقة إن نفّذت الولايات المتحدة تهديداتها بمهاجمة البنية التحتية الإيرانية.

وأعلنت القيادة المركزية الأمريكية (سنتكوم) أنها قصفت مواقع عسكرية في مناطق إيرانية عدة، من بينها مدينة بندر عباس المطلة على الخليج، بهدف تقويض قدرة إيران على تهديد الملاحة في مضيق هرمز. وأفادت وكالة الأنباء الإيرانية الرسمية (إرنا) بوقوع انفجارات في عدة مناطق أمس، من بينها محافظة لورستان (غرب) وسمنان (شمال)، كما فُعّلت أنظمة الدفاع الجوي في العاصمة طهران. وأفادت وكالة الأنباء الإيرانية الرسمية (إرنا) بوقوع انفجارات في عدة مناطق أمس، من بينها محافظة لورستان (غرب) وسمنان (شمال)، كما فُعّلت أنظمة الدفاع الجوي في العاصمة طهران. وأفادت وكالات أنباء إيرانية أمس بأن الولايات المتحدة شنّت ضربات في محيط جزيرة قشم القريبة من مضيق هرمز.

ونقلت وكالة أنباء فارس عن السلطات المحلية وقوع «ضربة صاروخية أمريكية في محيط جزيرة قشم»، في حين ذكرت وكالة تسنيم أن أحد مراسليها أفاد بتعرض مواقع في محيط قشم «للقصف بمقذوفات من العدو الأمريكي».

من جهتها، أعلنت دول عربية في الخليج تصديها لاعتداءات إيرانية آثمة. وفي وقت سابق أعلن الجيش الأمريكي أن إحدى طائراته أطلقت النار على ناقلة نفط فارغة وعطّلتها بعدما حاولت كسر الحصار البحري المتجدد على الموانئ الإيرانية.

عربية ودولية 12

ضبط شبكة احتيالية زورت مستندات للحصول على تمويلات مالية

○ بعض المتهمين المقبوض عليهم.

أعلنت وزارة الداخلية أن الإدارة العامة لمكافحة الفساد والأمن الاقتصادي والإلكتروني تمكنت من كشف وضبط شبكة احتيالية تضم (24) شخصا من الجنسية الآسيوية داخل مملكة البحرين وخارجها، تورطوا في تقديم طلبات تمويل إلى إحدى شركات التمويل الإلكتروني باستخدام مستندات مزورة.

وأوضحت إدارة مكافحة الجرائم الاقتصادية أن المتورطين عمدوا إلى تزوير كشوفات حسابات بنكية وشهادات رواتب وأختام منسوبة إلى جهات عمل مختلفة، وتضمينها بيانات مالية غير صحيحة تُظهر حصولهم على رواتب تفوق رواتبهم الفعلية، بهدف الحصول على موافقات وتمويلات مالية بطرق احتيالية.

وأضافت أنه فور تلقي البلاغ، باشرت الإدارة عمليات البحث والتحري وجمع المعلومات والأدلة، وأسفرت تلك الجهود عن تحديد هوية المتورطين وضبط عدد من الأشخاص داخل المملكة، ثبت تورطهم في المساعدة على تزوير المستندات وتسهيل تقديم طلبات التمويل مقابل مبالغ مالية تلقوها عبر تحويلات بنكية. وأشارت إلى أنه تم اتخاذ الإجراءات القانونية اللازمة، وإحالة القضية وجميع المتورطين إلى النيابة العامة.

وأكدت الإدارة العامة لمكافحة الفساد والأمن الاقتصادي والإلكتروني مواصلة جهودها في مكافحة الجرائم الاقتصادية بمختلف أشكالها، وعدم التهاون مع الممارسات الاحتيالية وجرائم التزوير التي من شأنها الإضرار بالقطاعين المالي والائتماني في مملكة البحرين، وذلك في إطار تطبيق القانون وحماية حقوق الأفراد والمؤسسات.

خلال اجتماع مجلس أمناء مركز «دراسات».. الدكتور الشيخ عبدالله بن أحمد آل خليفة:

لجنة توثيق ملحمة الصمود الوطني تجسد رؤية وطنية استراتيجية تعكس وحدة القيادة والشعب في مواجهة التحديات

أكد الدكتور الشيخ عبدالله بن أحمد آل خليفة وزير المواصلات والاتصالات رئيس مجلس أمناء مركز البحرين للدراسات الاستراتيجية والدولية والطاقة «دراسات» أن المركز يضطلع بدور محوري في أعمال لجنة توثيق ملحمة الصمود الوطني وذلك انطلاقًا من جهوده على صعيد الحفاظ على الذاكرة الوطنية لمملكة البحرين وترسيخ السردية الوطنية الموثقة، مشيرًا إلى أن لجنة توثيق ملحمة الصمود الوطني رؤيةٌ استراتيجية تعكس وحدة القيادة والشعب في مواجهة التحديات بما يؤكد قدرة مملكة البحرين على صون أمنها واستقرارها ومواصلة مسيرتها التنموية في ظل القيادة الحكيمة لحضرة صاحب الجلالة الملك حمد بن عيسى آل خليفة ملك البلاد المعظم، وتوجيهات صاحب السمو الملكي الأمير سلمان بن حمد آل خليفة ولي العهد رئيس مجلس الوزراء.

جاء ذلك خلال ترؤسه الاجتماع الدوري الثاني لمجلس أمناء مركز «دراسات» لهذا العام، بحضور أعضاء المجلس، وعبدالله محمد الأحمد الرئيس التنفيذي للمركز، حيث اطلع مجلس الأمناء خلال الاجتماع على أبرز البرامج والمشاريع العلمية والبحثية للمركز خلال الربع الثاني من عام 2026، في إطار الشراكات الوطيدة مع المؤسسات الوطنية والمراكز الفكرية الإقليمية والدولية، وتبادل الخبرات في قضايا الأمن الإقليمي والطاقة والتكامل الاقتصادي، من أبرزها تدشين «الحوار الاستراتيجي بين مراكز الفكر الخليجية والأمريكية»، بالتعاون مع المجلس الأمريكي للسياسة الخارجية، وبالتنسيق مع الأمانة العامة لمجلس التعاون لدول الخليج العربية، وتنظيم الحوار الفكري حول كتاب «مملكة البحرين وجامعة الدول العربية 1971–2025».

كما استعرض المجلس مشاركات مركز «دراسات» في الحوارات والمنتديات الإقليمية والدولية المتعلقة بقضايا الطاقة والاقتصاد والملاحة الدولية، والعلاقات الدولية مع أوروبا وآسيا والصين، من بينها نقاش «البحث والمرونة: حوار أوروبي–خليجي»، الذي استضافه المركز الأوروبي الخليجي للمعلومات، وندوة «التطورات في مضيق هرمز بين الجغرافيا وأمن الطاقة العالمي»، التي نظمها المركز بالشراكة مع ملتقى الطاقة العربي، إلى جانب المشاركة في «منتدى مراكز الفكر الخليجية –آسيا الوسطى»، وندوة «علاقات مجلس التعاون مع الجمهورية اللبنانية» التي نظمتها الأمانة العامة لمجلس التعاون لدول الخليج العربية، فضلاً عن تنظيم حوارات فكرية وطاولات مستديرة جمعت دبلوماسيين وخبراء وباحثين، وأسهمت في تبادل الخبرات وبناء قنوات للتواصل بين المؤسسات البحثية وصناع القرار.

وفي السياق ذاته ناقش المجلس جهود المركز في تطوير أدوات استطلاع الرأي وقياس اتجاهات المجتمع، في مقدمتها إطلاق «استطلاع توظيف تقنيات الذكاء الاصطناعي في الحياة اليومية لأفراد المجتمع في مملكة البحرين»، والتعاون مع المؤسسة الملكية للأعمال الإنسانية في إعداد «مؤشر رضا المستفيدين من خدمات المؤسسة ومشروعاتها»، إلى جانب عدد من البرامج والمشاريع العلمية والبحثية الأخرى في إطار التعاون والشراكة مع المؤسسات الوطنية العلمية والأكاديمية والاقتصادية.

وفي ختام الاجتماع أكد الدكتور الشيخ عبدالله بن أحمد آل خليفة وزير المواصلات والاتصالات رئيس مجلس أمناء مركز البحرين للدراسات الاستراتيجية والدولية والطاقة «دراسات»، حرص المركز المستمر على توسيع الشراكات البحثية والمؤسسية، وتعزيز التكامل بين البحث العلمي والتحليل الاستراتيجي والتواصل المعرفي، بما يدعم الأولويات الوطنية ويرسخ دور المركز كبيت خبرة وطني ومنصة فكرية فاعلة للإبداع والحوار الاستراتيجي على المستويين الإقليمي والدولي.

وزير الإعلام: مدينة شباب 2030 منصة وطنية رائدة لتأهيل الشباب واكتشاف مواهبهم في مختلف المجالات الإعلامية

أشاد الدكتور رمزان بن عبدالله النعيمي وزير الإعلام بما حققته مدينة شباب 2030 من نجاحات متواصلة، مؤكدًا أن ما وصلت إليه المدينة من مكانة متميزة يعكس ما توليه مملكة البحرين بقيادة حضرة صاحب الجلالة الملك حمد بن عيسى آل خليفة ملك البلاد المعظم من اهتمام لتنمية الشباب، وما تحظى به هذه الفئة من دعم ورعاية في ظل توجيهات صاحب السمو الملكي الأمير سلمان بن حمد آل خليفة ولي العهد رئيس مجلس الوزراء، بما يسهم في إعداد كوادر وطنية مؤهلة وقادرة على مواصلة المسيرة التنموية الشاملة بمملكة البحرين.

كما نوه بالدعم والمتابعة المستمرة من سمو الشيخ ناصر بن حمد آل خليفة ممثل جلالة الملك للأعمال الإنسانية وشؤون الشباب رئيس المجلس الأعلى للشباب والرياضة، في ترسيخ المبادرات النوعية التي تعزز الاستثمار في طاقات الشباب، وتمكنهم من تطوير مهاراتهم وإبراز قدراتهم، في مقدمتها مدينة شباب 2030 التي أصبحت منصة وطنية رائدة لإعداد وتأهيل الشباب وصقل مواهبهم في مختلف المجالات.

وأكد أن مشاركة وزارة الإعلام في مدينة شباب 2030 هذا العام تأتي امتدادًا للتعاون القائم مع وزارة شؤون الشباب، وانطلاقًا من مستهدفات الاستراتيجية الإعلامية للشباب، التي ترتكز على الاستكشاف، والتدريب، والتمكين، وتوفير البيئة الداعمة، عبر مبادرات إعلامية تتيح للشباب اكتشاف مواهبهم، وصقل مهاراتهم، وخوض تجارب عملية تسهم في إعدادهم للمستقبل، وتعزز جاهزيتهم للانخراط في مختلف مجالات العمل الإعلامي.

○ رمزان النعيمي.

وأوضح أن الوزارة تشارك هذا العام تحت شعار «اصنع تجربتك الإعلامية»، من خلال 16 برنامجًا وتجربة تدريبية يقدمها أكثر من 56 متخصصًا وخبيرًا إعلاميًا في عدد من التخصصات، بما يتيح للشباب استكشاف مواهبهم، وتنمية مهاراتهم، وخوض تجربة إعلامية متكاملة تضعهم في قلب الممارسة المهنية.

وأشار وزير الإعلام إلى أن الوزارة ماضية في تطوير المبادرات والبرامج التي تستثمر في الكفاءات الوطنية الشابة، وترسخ حضورها في مختلف مجالات العمل الإعلامي، انطلاقًا من إيمانها بأن الشباب يمثلون ركيزة أساسية في تطوير الإعلام الوطني، وشركاء فاعلين في إنتاج محتوى إعلامي مهني يعكس هوية مملكة البحرين وقيمها، ويواكب تطلعاتها التنموية، مؤكدًا أن مدينة شباب 2030 تمثل نموذجًا وطنيًا ناجحًا في اكتشاف الطاقات الشابة وتمكينها، وأن مشاركة وزارة الإعلام فيها تأتي انطلاقًا من حرصها على الإسهام في إعداد جيل إعلامي مؤهل يمتلك المهارات والمعرفة والخبرة العملية، بما يعزز استدامة القطاع الإعلامي، ويدعم مسيرة التطور والازدهار التي تشهدها مملكة البحرين.

المدير العام لمعهد الإدارة العامة:

مشاركة المعهد في فعاليات مدينة شباب 2030 تعكس التزامه بدوره كشريك وطني في بناء القدرات الوطنية

أكدت الشيخة رنا بنت عيسى بن دعيج آل خليفة المدير العام لمعهد الإدارة العامة أن مشاركة المعهد في فعاليات مدينة شباب 2030، التي تنظمها وزارة شؤون الشباب بالتعاون مع الشريك الاستراتيجي صندوق العمل (تمكين)، ضمن المبادرات الوطنية الرامية إلى تمكين الشباب، التي تحظى بدعم واهتمام سمو الشيخ ناصر بن حمد آل خليفة ممثل جلالة الملك للأعمال الإنسانية وشؤون الشباب رئيس المجلس الأعلى للشباب والرياضة تعكس التزام المعهد بدوره كشريك وطني في بناء القدرات الوطنية، من خلال تنمية الكفاءات الشابة وتزويدها بالمهارات القيادية والإدارية والشخصية التي تعزز جاهزيتها للمستقبل، وتمكنها من المساهمة بفاعلية في مسيرة التنمية الشاملة التي تشهدها مملكة البحرين.

○ الشيخة رنا بنت عيسى.

جاء ذلك بمناسبة مشاركة معهد الإدارة العامة في مدينة شباب 2030 من خلال ثلاث ورش تدريبية متخصصة هي: «أبعاد إدارية» و«فريق التحدي» و«الذكاء العاطفي»، التي تم تصميمها لتزويد المشاركين بمجموعة من المعارف والمهارات العملية التي تعزز قدراتهم في مجالات الإدارة والعمل الجماعي والتواصل الفعال وفهم الذات والآخرين، بما يسهم في إعدادهم لمتطلبات الحياة المهنية والقيادية.

وأضافت أن الشباب البحريني أثبت باستمرار قدرته على اغتنام الفرص النوعية الساعية إلى تطوير مهاراته وصقل قدراته، بما يعكس مستوى الوعي والطموح الذي يتمتع به، وحرصه على بناء مسارات مهنية وشخصية ناجحة، مؤكدة أن هذا التوجه الإيجابي يشكل ركيزة أساسية في إعداد جيل قادر على المنافسة والابتكار وقيادة المستقبل.

وأكدت المدير العام لمعهد الإدارة العامة أن مدينة شباب 2030 تمثل منصة وطنية رائدة لتكامل جهود المؤسسات في مجال تنمية الشباب وبناء قدراتهم، من خلال ما توفره من برامج ومبادرات نوعية تواكب احتياجات المستقبل، مشيدةً بجهود وزارة شؤون الشباب في تنظيم هذا الحدث الوطني الذي يواصل ترسيخ مكانته كإحدى أبرز المبادرات الداعمة لتمكين الشباب وإعدادهم للمساهمة بفاعلية في مسيرة التنمية الوطنية.

وزارة الخارجية
MINISTRY OF FOREIGN AFFAIRS

السعودية تدين الهجمات الإيرانية على البحرين والكويت والأردن

أعربت وزارة الخارجية في المملكة العربية السعودية عن إدانة المملكة وبأشد العبارات استمرار إيران في هجماتها غير المبررة التي استهدفت مملكة البحرين، ودولة الكويت، والمملكة الأردنية الهاشمية، مؤكدةً وقوف المملكة التام إلى جانب الدول الشقيقة في كل الإجراءات التي تتخذها لمواجهة هذه الاعتداءات الإيرانية.

وجددت المملكة العربية السعودية في بيان لها، نقلته وكالة الأنباء السعودية (واس)، استنكارها ما تقوم به إيران من تهديد لأمن المنطقة واستقرارها، وانتهاكها لمبادئ القانون الدولي وقواعد حسن الجوار، مشددةً في الوقت ذاته على أهمية الوقف الفوري لكل أشكال التصعيد العسكري، والعودة إلى الحوار وحل الخلافات بالطرق الدبلوماسية.

الإمارات تدين بشدة تجدد الهجمات الإيرانية العدوانية على البحرين والكويت والأردن

أدانت دولة الإمارات العربية المتحدة الشقيقة بأشد العبارات تجدد الهجمات الإيرانية العدوانية التي استهدفت مملكة البحرين، ودولة الكويت، والمملكة الأردنية الهاشمية، بالصواريخ والطائرات المسيّرة.

وأكدت وزارة الخارجية الإماراتية في بيان لها بحسب وكالة أنباء الإمارات (وام)، أمس الخميس، أن هذه الهجمات العدوانية تمثل انتهاكًا صارخًا لسيادة الدول الشقيقة وتهديدًا لأمنها واستقرارها.

وجددت الخارجية تضامن دولة الإمارات الكامل مع مملكة البحرين، ودولة الكويت، والمملكة الأردنية الهاشمية، ودعمها في كل ما من شأنه حفظ أمنها واستقرارها.

قطر تدين الهجمات الإيرانية على البحرين والأردن والكويت وتدعو إلى خفض التصعيد

أدانت دولة قطر بشدة الهجمات الإيرانية المتكررة على مملكة البحرين الشقيقة، والمملكة الأردنية الهاشمية الشقيقة، ودولة الكويت الشقيقة، واعتبرتها انتهاكًا سافرًا لسيادة هذه الدول، وخرقًا فاضحًا لقواعد القانون الدولي.

وشددت وزارة الخارجية في بيان أوردته وكالة الأنباء القطرية،على ضرورة تجنيب المنطقة تبعات الهجمات غير المبررة، والاستمرار في مسار الحوار والدبلوماسية وخفض التصعيد، بما يسهم في ترسيخ الأمن والاستقرار على المستويين الإقليمي والدولي، وجددت الوزارة تضامن دولة قطر الكامل مع مملكة البحرين، والمملكة الأردنية الهاشمية، ودولة الكويت، ودعمها لكل ما تتخذه من إجراءات للحفاظ على سيادتها وأمنها.

الخارجية الكويتية: الهجمات الإيرانية انتهاك صارخ لسيادة البحرين والأردن

أعربت وزارة الخارجية الكويتية عن إدانة واستنكار دولة الكويت الشديدين للاعتداءات الإيرانية التي استهدفت مملكة البحرين والمملكة الأردنية الهاشمية الشقيقتين، واصفةً إياها بالانتهاك الصارخ لسيادة البلدين وسلامة أراضيهما، فضلاً عن كونها تهديداً مباشراً لأمنهما واستقرارهما وسلامة شعبيهما.

وذكرت وكالة الأنباء الكويتية (كونا) أن الوزارة أكدت في بيان لها تضامن دولة الكويت الكامل مع البحرين والأردن، ووقوفها التام إلى جانبهما في مواجهة هذه التحديات، معلنةً دعمها لكل الإجراءات السيادية التي تتخذها الدولتان لحماية أمنهما وصون سلامة أراضيهما.

مصر تؤكد التضامن مع البحرين والكويت والأردن

أدانت جمهورية مصر العربية الشقيقة بأشد العبارات استمرار الاعتداءات الإيرانية التي استهدفت مملكة البحرين ودولة الكويت والمملكة الأردنية الهاشمية.

واعتبرت وزارة الخارجية المصرية في بيان صحفي، أمس الخميس، أن هذه الاعتداءات تمثل تصعيدًا بالغ الخطورة من شأنه تقويض أمن واستقرار المنطقة ويمثل انتهاكًا لسيادة الدول ومساسًا بأمنها وسلامة المقيمين فيها.

وأكدت الخارجية المصرية تضامنها الكامل مع الدول الثلاث الشقيقة ووقوفها إلى جانبها في مواجهة كل ما يهدد أمنها وسلامة أراضيها، مجددة رفضها القاطع لكل الأعمال التي تؤدي إلى توسيع نطاق الصراع أو تهدد أمن الدول العربية.

الأردن: الاعتداءات الإيرانية خرق للقانون الدولي وتهديد لأمن البحرين والكويت

أدانت المملكة الأردنية الهاشمية الاعتداءات الإيرانية المتكررة التي استهدفت مملكة البحرين ودولة الكويت، معتبرة إياها انتهاكاً سافراً لسيادتهما، وتهديداً لأمنهما واستقرارهما وسلامة أراضيهما، فضلاً عن كونها تصعيداً خطيراً وخرقاً صارخاً للقانون الدولي وميثاق الأمم المتحدة.

وأكدت وزارة الخارجية وشؤون المغتربين في المملكة الأردنية الهاشمية، في بيان نقلته وكالة الأنباء الأردنية (بترا)، تضامن المملكة الأردنية الهاشمية المطلق مع مملكة البحرين ودولة الكويت، ووقوفها إلى جانبهما في كل الخطوات التي تتخذانها لحماية سيادتهما وأمنهما وسلامة مواطنيهما والمقيمين فيهما.

114 ضابطا أتموا متطلبات التأهيل الأكاديمي والشرطي

وزير الداخلية يشهد حفل تخريج الدفعة الرابعة عشرة من مرشحي الضباط الجامعيين

الإشادة بحكمة وقيادة الملك ودورها في إرساء دعائم الدولة وتوفير الرصيد الوطني الدفاعي والأمني

دور لإجراءات الحكومة الشاملة في التعاطي مع ظروف هذه المرحلة الصعبة

مسرح العمليات الأمنية أصبح اليوم مختلفا عما كان عليه ما أدى إلى مضاعفة العمل

آمر الأكاديمية الملكية للشرطة: الخريجون رافد لمسيرة العمل الشرطي

شهد الفريق أول الشيخ راشد بن عبدالله آل خليفة وزير الداخلية رئيس مجلس أمناء الأكاديمية الملكية للشرطة، صباح أمس، حفل تخريج الدفعة الرابعة عشرة من مرشحي الضباط الجامعيين، ممن أتموا متطلبات التأهيل الأكاديمي والشرطي.

وبهذه المناسبة أعرب الوزير عن خالص شكره وامتنانه لحضرة صاحب الجلالة الملك حمد بن عيسى آل خليفة ملك البلاد المعظم القائد الأعلى للقوات المسلحة، على ما تنعم به مملكة البحرين من أمن واستقرار، بفضل الله سبحانه، وحكمة وقيادة جلالته، التي كان لها الفضل في إرساء دعائم الدولة وتوفير رصيدنا الوطني الدفاعي والأمني، الأمر الذي مكّن البحرين من ترسيخ مكانتها وتعزيز قوتها وقدراتها على التعامل بكفاءة ومهنية في الظروف الطارئة، ما شكّل سدا منيعا في حماية الوطن وتحقيق الاستقرار.

وأشاد الوزير بالإجراءات الشاملة التي تتخذها الحكومة برئاسة صاحب السمو الملكي الأمير سلمان بن حمد آل خليفة ولي العهد رئيس مجلس الوزراء، ودورها في التعاطي مع ظروف هذه المرحلة الصعبة من خلال منظومة ورؤية متطورة، تعتمد على تعزيز الجاهزية الوطنية وتضافر الجهود الحكومية والوطنية لمواجهة مختلف التحديات والمستجدات بجاهزية عالية.

وأشار الوزير إلى أن مسرح العمليات الأمنية أصبح اليوم مختلفا عما كان عليه، ما أدى إلى مضاعفة العمل، مخاطبا الخريجين، بالقول إن البحرين بخير، ونأمل مشاركتكم لإخوانكم من رجال الأمن لما يقدمونه من عطاء طيب، ينعكس على أمن الوطن ، مشيرا إلى أن تخريج 114 ضابطا، يمثلون الدفعة الرابعة عشرة من برنامجي الدبلوم العالي في القانون والعلوم الشُرطية، والدبلوم في العلوم الجنائية والشرطية، يمثل امتدادا لدور الأكاديمية الملكية للشرطة، في إعداد الكوادر وفق أحدث المعايير الدولية المعمول بها في المناهج العلمية والتدريبية.

وأشاد الوزير بالدور الريادي للأكاديمية في مجالات التدريب وإعداد المناهج الدراسية ومواكبة البرامج التعليمية والتدريبية للمتغيرات الأمنية والتحديات المتزايدة، بما يلبي الحاجات الأمنية ويعزز من تنمية القدرات في كل مجالات العمل الأمني.

وخلال الحفل ألقى اللواء فواز الحسن آمر الأكاديمية الملكية للشرطة كلمة، رحب في مستهلها، بوزير الداخلية رئيس مجلس أمناء الأكاديمية، والحضور الكرام، منوها إلى أن خريجي هذه الدفعة أتموا متطلبات التخرج ليكونوا رفدًا لمسيرة العمل الشُرطي، وحملةً لرسالة سامية، أساسها حماية الوطن وصون أمنه واستقراره.

وأشار إلى أن العالم اليوم يواجه تحديات متسارعة ومتغيرات جيوسياسية متلاحقة، ألقت بظلالها على المشهد الأمني، وفرضت واقعًا جديدًا يتطلب من المؤسسات الشُرطية أن تكون أكثر جاهزية ومرونة واستشرافًا للمستقبل، مضيفا أن الأكاديمية الملكية للشرطة، تحرص على إعداد كوادر شُرطية، تمتلك العلم والمعرفة، إلى جانب المهارة والانضباط والقدرة على اتخاذ القرار في مختلف الظروف، وفق أحدث المناهج العلمية وأفضل الممارسات الشرطية. وأوضح أن المستقبل أصبح يرتكز على المعرفة والتقنية، ولذا تعمل الأكاديمية على دمج أحدث تطبيقات التكنولوجيا والذكاء الاصطناعي، ضمن منظومة التعليم والتدريب؛ إيمانًا بأن هذه التقنيات عنصر محوري في تطوير العمل الأمني، ورفع كفاءة الأداء، وتعزيز سرعة الاستجابة. وقد عملت الأكاديمية الملكية للشرطة على تأهيل مرشحي الضباط، من خلال منظومة أكاديمية وتدريبية متطورة تهدف إلى بناء ضباط لديهم من المعرفة القانونية والشرطية، والمهارات القيادية والمهنية، بما يمكنهم من أداء رسالتهم الأمنية بكفاءة واقتدار، حيث شمل تأهيلهم مجالات القانون، العلوم الجنائية والشرطية، ومختلف الجوانب التدريبية والتطبيقية التي تسهم في صقل شخصيتهم الشرطية وتعزيز جاهزيتهم العملية، وفق منهج علمي وعملي يواكب المتغيرات الأمنية والتطورات التقنية الحديثة.

بعد ذلك قام خريجو الدفعة الرابعة عشرة من مرشحي الضباط الجامعيين بأداء القسم، ثم تفضل الوزير بتكريم الأوائل وتسليم الشهادات للخريجين، مهنأ اياهم بهذه المناسبة، كما حثهم على بذل المزيد من الجهد والعطاء لخدمة الوطن.

إعداد كوادر شرطية تمتلك العلم والمعرفة والقدرة على اتخاذ القرار في مختلف الظروف

محافظ الجنوبية يؤكد مواصلة تنفيذ المشاريع الحيوية وترسيخ التواصل مع الأهالي وتعزيز الأمن والاستقرار

انطلاقاً من حرص المحافظة لتعزيز التواصل الدائم بين الأهالي استقبل سمو الشيخ خليفة بن علي آل خليفة محافظ المحافظة الجنوبية، في مجلس المحافظة، عدداً من النواب والوجهاء وأعيان الأهالي وممثلي مؤسسات المجتمع المدني في المحافظة الجنوبية، بحضور عبدالله إبراهيم عبداللطيف رئيس المجلس البلدي لبلدية المنطقة الجنوبية، والعميد حمد محمد الخياط نائب المحافظ، بالإضافة إلى حضور عدد من الضباط والمسؤولين من المحافظة الجنوبية.

وفي مستهل اللقاء رحب سمو المحافظ بالحضور، مؤكداً عمق الشراكة والتنسيق المشترك مع مختلف الجهات الحكومية، لتلبية احتياجات الأهالي وتحقيق تطلعاتهم في مختلف المجالات، وذلك تنفيذاً للتوجيهات السديدة لحضرة صاحب الجلالة الملك حمد بن عيسى آل خليفة ملك البلاد المعظم، ومتابعة الحكومة برئاسة صاحب السمو الملكي الأمير سلمان بن حمد آل خليفة ولي العهد رئيس مجلس الوزراء.

كما أكد سمو المحافظ دعمه للإجراءات الوطنية المتخذة في ظل العدوان الآثم، مشيداً بالجهود المخلصة التي تبذلها كل الجهات في حفظ أمن الوطن واستقراره، وصون سلامة المواطنين والمقيمين، مؤكداً أن ما تشهده المملكة من تلاحم وتكاتف بين مختلف الجهات يعكس جاهزيتها وكفاءتها في التعامل مع المستجدات، بما يعزز الأمن والاستقرار ويحافظ على المكتسبات الوطنية.

وخلال اللقاء أشاد سمو المحافظ بنهج التواصل الراسخ مع أهالي المحافظة الجنوبية من خلال المجلس الأسبوعي، معرباً سموه عن ما تحظى به المحافظة من مكتسبات بارزة تعكس الدور الرائد للتنمية الشاملة والمستدامة، مؤكداً سموه أن لقاء الأهالي والاستماع إلى أفكارهم وتلبية احتياجاتهم نهج رائد لعمل المحافظة يؤطر تلاحم مجتمع المحافظة الجنوبية وإبراز قيمه الأصيلة المتمثلة في التواصل بين المحافظة وجميع الأهالي في مختلف مناطق المحافظة.

وأكد سمو محافظ المحافظة الجنوبية حرص المحافظة على متابعة تنفيذ وإقامة المشاريع التنموية والحيوية التي تلبي احتياجات الأهالي، في مقدمتها مشروع صالة المناسبات في كل من مدينة عيسى ومدينة خليفة، لما تمثله من أهمية في خدمة المناسبات الاجتماعية والوطنية وتعزيز الترابط المجتمعي، مؤكداً سموه مواصلة التنسيق مع الجهات المعنية لتسريع إنجاز هذه المشاريع بما يواكب تطلعات المواطنين ويسهم في دعم التنمية الشاملة والمستدامة بالمحافظة الجنوبية.

كما استمع سمو المحافظ لعدد من الملاحظات والمقترحات الأمنية والخدمية والاجتماعية من قبل الأهالي، مؤكداً سموه المتابعة الحثيثة لكل الملاحظات الواردة من خلال التنسيق مع الجهات الخدمية التي تسهم في تلبية احتياجاتهم في مختلف المجالات.

وفي ختام المجلس عبر الأهالي عن شكرهم وتقديرهم على التواصل الدائم الذي يوليه سمو الشيخ خليفة بن علي آل خليفة محافظ المحافظة الجنوبية، ومتابعة سموه الحثيثة لكل الاحتياجات التنموية في مختلف مناطق المحافظة الجنوبية.

بحث سبل توسيع فرص إدماج الباحثين عن عمل في القطاع المصرفي والمالي

استقبل يوسف بن عبد الحسين وزير العمل وزير الشؤون القانونية الدكتور أحمد عبدالحميد الشيخ الرئيس التنفيذي لمعهد البحرين للدراسات المصرفية والمالية (BIBF)، حيث جرى بحث سبل تعزيز التعاون المشترك في مجال تأهيل وتدريب الباحثين عن عمل، بما يسهم في توسيع فرص إدماجهم في القطاع المصرفي والمالي بمملكة البحرين.

وتناول اللقاء أهمية الاستثمار في رأس المال البشري، وتعزيز جاهزية الكفاءات البحرينية لمواكبة المتغيرات في سوق العمل، إلى جانب استعراض دور البرامج التدريبية المتخصصة في تزويد المواطنين بالمهارات الرقمية الحديثة التي تتطلبها مختلف القطاعات. كما تم تأكيد أهمية تطوير منظومة التدريب النوعي بما يواكب الاحتياجات المستقبلية، ويسهم في تعزيز تنافسية الكفاءات الوطنية وترسيخ مكانة مملكة البحرين بصفتها مركزاً إقليميًا رائدًا في التدريب وتنمية القدرات.

«الأعلى للمرأة» يشارك في حلقة نقاشية حول «تعزيز دور رائدات الأعمال في مجال النقل البري»

شاركت نجلاء محمد الشيراوي عضو المجلس الأعلى للمرأة في الحلقة النقاشية بعنوان «تعزيز دور رائدات الأعمال في مجال النقل البري»، التي نظمتها وزارة المواصلات والاتصالات بالتعاون مع غرفة تجارة وصناعة البحرين، بمشاركة عدد من المسؤولين وممثلي القطاعين العام والخاص، إلى جانب رائدات الأعمال والمهتمين بقطاع النقل والخدمات اللوجستية.

وقدمت الشيراوي ورقة عمل أكدت فيها اهتمام المجلس الأعلى للمرأة بتعزيز المشاركة الاقتصادية للمرأة البحرينية، مشيرةً إلى المبادرات النوعية التي أطلقها المجلس برعاية صاحبة السمو الملكي الأميرة سبيكة بنت إبراهيم آل خليفة قرينة عاهل البلاد المعظم رئيسة المجلس الأعلى للمرأة، لدعم المرأة في مختلف القطاعات وتعزيز وصولها إلى المناصب القيادية ومواقع صنع القرار.

واستعرضت الشيراوي عددًا من مبادرات المجلس في هذا المجال، من بينها جائزة صاحبة السمو الملكي الأميرة سبيكة بنت إبراهيم آل خليفة لتقدم المرأة البحرينية، ومبادرة «امتياز» لرائدات الأعمال البحرينيات الشابات، إضافة إلى محفظة تنمية المرأة البحرينية للنشاط التجاري (ريادات) التي توفر تمويلاً ميسرًا للمشروعات الصغيرة والمتوسطة، إلى جانب لجنة المرأة في مجال تكنولوجيا المعلومات والاتصالات الحديثة التي تدعم مشاركة المرأة في القطاعات المرتبطة بالاقتصاد الرقمي.

وتناولت الشيراوي سياسات تمكين المرأة في القطاعات الاقتصادية الواعدة، والفرص المستقبلية لتعزيز حضورها في قطاع النقل والخدمات اللوجستية، ونوهت إلى أهمية تشجيع الفتيات على دراسة التخصصات المرتبطة بقطاعي النقل والخدمات اللوجستية، من خلال التعريف بالفرص الوظيفية المتاحة، وتقديم خدمات التوجيه والإرشاد المهني، وتنظيم لقاءات مع نماذج نسائية ناجحة في هذا المجال.

وأشارت إلى أن مستقبل المرأة البحرينية في قطاع النقل يبدو واعدًا في ظل عطاء وتميز المرأة البحرينية، والتوسع في السياسات الداعمة للمساواة في الفرص، مؤكدةً أن الاستثمار في الكفاءات النسائية سيعزز تنافسية القطاع، ويسهم في تحقيق مستهدفات رؤية البحرين الاقتصادية 2030.

10 منظمات حقوقية: الاعتداءات الإيرانية على البحرين والكويت انتهاك للقانون الدولي

أعربت عشر جمعيات ومنظمات كويتية وبحرينية ودولية عن بالغ إدانتها واستنكارها للاعتداءات الإيرانية الغاشمة وما صاحبها من أعمال عدائية طالت منشآت مدنية وبنى تحتية ومرافق حيوية، وما تمثله من تهديد لأمن دولة الكويت ومملكة البحرين وسلامة شعبيهما والمقيمين على أراضيهما، وانتهاك لمبادئ القانون الدولي وميثاق الأمم المتحدة.

وأكدت الجمعيات والمنظمات أن استهداف المنشآت المدنية والبنية التحتية أو تعريضها للخطر، وما يترتب على ذلك من تهديد لحياة المدنيين وتعطيل للخدمات الأساسية، يعد انتهاكا جسيما للقانون الدولي الإنساني ولمبادئ حقوق الإنسان، في مقدمتها الحق في الحياة والأمن والسلامة والعيش الكريم.

وفي هذا السياق ثمنت الجمعيات والمنظمات الجهود التي تبذلها الجهات المختصة في دولة الكويت ومملكة البحرين لاتخاذ الإجراءات الوقائية اللازمة لحماية المواطنين والمقيمين، وتعزيز الجاهزية الوطنية، والحفاظ على الأمن والاستقرار وضمان استمرارية الخدمات الأساسية.

كما أكدت الجمعيات والمنظمات دعمها لكل الجهود الوطنية والإقليمية والدولية الرامية إلى حماية المدنيين، واحترام سيادة الدول، وتجنيب المنطقة مزيدا من التصعيد، بما يعزز الأمن والاستقرار وسيادة القانون.

واختتمت الجمعيات والمنظمات بيانها بالدعوة إلى الالتزام بأحكام القانون الدولي، والامتناع عن استهداف المدنيين والمنشآت المدنية، والعمل على تسوية النزاعات بالوسائل السلمية، سائلين الله أن يحفظ دولة الكويت ومملكة البحرين وسائر دول المنطقة، وأن يديم عليها نعمة الأمن والسلام والاستقرار.

وأعلنت دعمها لجهود التحالف الدولي لمواجهة عدوان النظام الإيراني في رصد وتوثيق الاعتداءات والانتهاكات وإعداد التقارير الحقوقية ورفعها إلى الجهات الدولية المختصة، وتنسيق الجهود الحقوقية والإعلامية والقانونية الاهلية للدفاع عن سيادة الدول وحماية المدنيين، وتعزيز التعاون الدولي والتوعية لدعم الأمن والاستقرار ومساءلة المسؤولين عن الانتهاكات.

وشملت الجمعيات والمنظمات الجمعية الكويتية للمقومات الاساسية لحقوق الإنسان جمعية البحرين لمراقبة حقوق الإنسان، المركز الخليجي الأوروبي لحقوق الإنسان، المركز العربي الأوروبي لحقوق الإنسان والقانون الدولي، مجموعة حقوقيون مستقلون، التحالف الدولي لمواجهة عدوان النظام الإيراني، المجموعة العربية الإفريقية لحقوق الانسان، منظمة الرسالة العالمية لحقوق الانسان، التحالف العربي للمحكمة العربية لحقوق الانسان، والشبكة الدولية لمعلومات حقوق الانسان.

افتتاح النسخة الثامنة للفرع المتنقل للتمويلات الإسكانية في مجمع سيتي سنتر البحرين

افتتحت وزارة الإسكان والتخطيط العمراني وبنك الإسكان يوم الأربعاء النسخة الثامنة من مبادرة الفرع المتنقل للتمويلات الإسكانية، في مجمع سيتي سنتر البحرين، التي تستمر في استقبال المواطنين حتى يوم الأحد الموافق 19 يوليو الجاري، يوميًا من الساعة العاشرة صباحًا حتى العاشرة مساءً بالقرب من البوابة 8.

وشهد اليوم الأول من المبادرة استقبال المواطنين الراغبين في التعرف على الخيارات التمويلية والإسكانية المتاحة، والحصول على الاستشارات المباشرة بشأن البرامج والخدمات التي تقدمها الوزارة وبنك الإسكان، إلى جانب الإجابة عن الاستفسارات المرتبطة بمعايير الاستفادة والإجراءات المطلوبة.

وأكدت وزارة الإسكان والتخطيط العمراني أن افتتاح النسخة الثامنة يأتي امتدادًا للنجاح الذي حققته المبادرة خلال نسخها السابقة، وفي إطار الحرص على تعزيز قنوات التواصل المباشر مع المواطنين، وتقديم الخدمات والاستشارات الإسكانية والتمويلية في مواقع يسهل الوصول إليها، بما يسهم في تبسيط الإجراءات ومساعدة المواطنين على اختيار الحلول التي تتناسب مع احتياجاتهم وإمكاناتهم.

ويضم الفرع المتنقل ممثلين عن وزارة الإسكان والتخطيط العمراني وبنك الإسكان، لتقديم شرح متكامل حول برامج التمويلات الإسكانية، وأحكامها ومعايير الاستفادة منها، بالإضافة إلى التعريف ببرنامج «طموح» باعتباره تمويلًا تكميليًا، والخدمات الرقمية الجديدة المتاحة عبر منصة «بيتي» العقارية.

كما يقدم الفرع للمواطنين معلومات حول مشاريع برنامج حقوق تطوير الأراضي الحكومية، وما توفره من وحدات وخيارات عقارية متنوعة تتوافق مع برامج التمويلات الإسكانية، بما يتيح أمام المستفيدين فرصًا أوسع لاختيار المسكن الملائم في عدد من المواقع والمشاريع السكنية.

ويتعرف زوار الفرع على آليات الاستفادة من الخدمات الرقمية المتاحة عبر الشاشة الرقمية التفاعلية المخصصة لمنصة «بيتي» العقارية، التي تشمل متابعة حالة الطلب الإسكاني، وحجز العقار السكني إلكترونيًا، والاستفادة من خدمة التثمين العقاري الرقمي، بما يقلل الإجراءات والوقت المستغرق، ويدعم سرعة استكمال خطوات التملك السكني.

يذكر أن مبادرة الفرع المتنقل للتمويلات الإسكانية أطلقتها وزارة الإسكان والتخطيط العمراني بالتعاون مع بنك الإسكان بهدف الوصول إلى المواطنين في مختلف محافظات المملكة، وقد شهدت النسخ السابقة التي أقيمت في عدد من المجمعات التجارية إقبالًا من المواطنين للاستفادة من الاستشارات والخدمات.

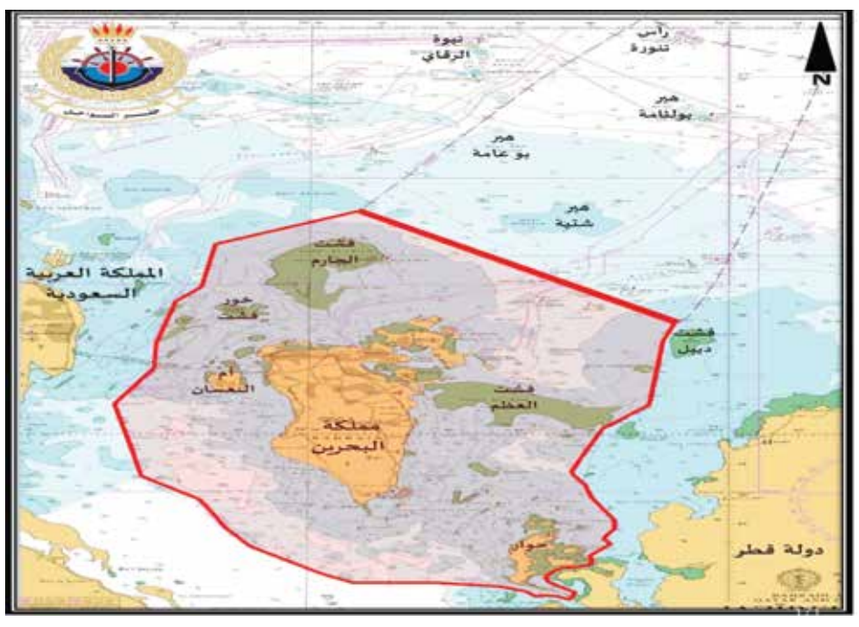

خفر السواحل: تعديل موعد الحظر البحري ليبدأ 6:30 مساء ويمتد حتى 4 صباحا

في إطار الإجراءات المتخذة لحماية السواحل وتعزيز السلامة البحرية، وحفاظاً على سلامة البحارة ومرتادي البحر، تعلن وزارة الداخلية تعديل فترة الحظر البحري لمرتادي البحر من مستخدمي سفن الصيد والنزهة، بحيث يبدأ الحظر من السادسة والنصف مساءً (18:30) حتى الرابعة صباحاً (04:00)، اعتباراً من اليوم 16 يوليو حتى إشعار آخر.

ويأتي ذلك امتداداً للإجراءات والقرارات المنظمة للحركة البحرية، وفي إطار تعزيز الجاهزية والمحافظة على أمن وسلامة مرتادي البحر، وفق ما توضحه الخارطة المرفقة.

وتهيب وزارة الداخلية بجميع مرتادي البحر الالتزام بوقت الحظر البحري وعدم الاقتراب من السواحل خلال تلك الفترة، حفاظاً على سلامتهم وتجنباً للمساءلة القانونية.

ثروتك. مستقبلك.

مع صناديق بنك السلام الاستثمارية

- صندوق ASB State Street للأسهم العالمية
- صندوق ASB للتكنولوجيا العالمية
- صندوق ASB لأسهم الشرق الأوسط وشمال أفريقيا
- صندوق ASB للصكوك العالمية
- صندوق المؤشرات المتداولة للصكوك (XASB)

استفد من حلول استثمارية مُدارة باحترافية ومتوافقة مع أحكام الشريعة الإسلامية، مصممة لدعم نموك المالي طويل الأجل في الأسواق الدولية والإقليمية.

حمل التطبيق الآن

Download on the App Store

GET IT ON Google Play

استثمر بثقة عبر تطبيق بنك السلام.

تطبق الشروط والأحكام | خاضع ومرخص كبنك تجزئة إسلامي من قبل مصرف البحرين المركزي

alsalambank.com 17 00 55 00

مجلس أمناء التعليم العالي يقر عددا من مذكرات التعاون والتفاهم بين الجامعات البحرينية والعربية والأجنبية

عقد مجلس أمناء مجلس التعليم العالي اجتماعه الدوري برئاسة الدكتور محمد بن مبارك جمعة وزير التربية والتعليم رئيس مجلس أمناء مجلس التعليم العالي، بحضور أعضاء المجلس وعدد من المدعوين.

وخلال الاجتماع اطلع المجلس على جدول تنفيذ القرارات المتخذة في الاجتماع السابق، وناقش الطلبات الواردة من مؤسسات التعليم العالي، وفي ضوء التقارير المرفوعة إليه من الأمانة العامة للمجلس أصدر القرارات الآتية:

أولاً: ما يخص طلبات إبرام مذكرات التعاون والتفاهم:

الموافقة على طلب الكلية الملكية للجراحين في إيرلندا – جامعة البحرين الطبية إبرام مذكرة تفاهم مع جامعة فولير الطبية بكردستان العراق.

الموافقة على طلب الكلية الملكية للجراحين في إيرلندا – جامعة البحرين الطبية إبرام مذكرة تفاهم مع مؤسسة مستشفى سرطان الأطفال بجمهورية مصر العربية.

الموافقة على طلب الكلية الملكية للجراحين في إيرلندا – جامعة البحرين الطبية إبرام اتفاقية مشاركة مع (Association of American Medical Colleges AAMC) بالولايات المتحدة الأمريكية.

الموافقة على طلب الكلية الملكية للجراحين في إيرلندا – جامعة البحرين الطبية إبرام مذكرة تفاهم مع جامعة مالطا بجمهورية مالطا.

الموافقة على طلب الجامعة الأمريكية بالبحرين إبرام اتفاقية تعاون مع (Chartered Management Institute (CMI بالمملكة المتحدة.

الموافقة على طلب الجامعة الأمريكية بالبحرين إبرام اتفاقية تعاون مع (WACOM Europe GmbH) بجمهورية ألمانيا الاتحادية.

الموافقة على طلب جامعة العلوم التطبيقية إبرام مذكرة تفاهم مع (O.P.Jindal Global University) بجمهورية الهند.

الموافقة على طلب جامعة العلوم التطبيقية إبرام مذكرة تفاهم مع جامعة تونس المنار بالجمهورية التونسية.

الموافقة على طلب جامعة العلوم التطبيقية إبرام مذكرة تفاهم مع الجامعة البريطانية في مصر بجمهورية مصر العربية.

الموافقة على طلب جامعة العلوم التطبيقية إبرام مذكرة تفاهم مع المعهد الوطني لتقنية الفحص وضمان الجودة «إتقان» بالمملكة العربية السعودية.

الموافقة على طلب جامعة العلوم التطبيقية إبرام اتفاقية تعاون مع (Pathway Educatia Global Ltd) بجمهورية كينيا.

الموافقة على طلب جامعة العلوم التطبيقية إبرام اتفاقية تعاون مع (National Open College Network) بالمملكة المتحدة.

الموافقة على طلب كلية فاتيل البحرين للفندقة والضيافة إبرام اتفاقية تعاون مع (National Open College Network) بالمملكة المتحدة.

الموافقة على طلب كلية فاتيل البحرين للفندقة والضيافة إبرام مذكرة تفاهم مع هيلتون الخبر – جسر الملك فهد بالمملكة العربية السعودية.

الموافقة على طلب كلية فاتيل البحرين للفندقة والضيافة إبرام مذكرة تفاهم مع (INNSIDE Ibiza Beach by Melia) بمملكة إسبانيا.

الموافقة على طلب الجامعة الأهلية تعديل اتفاقية التعاون التي أبرمتها مع جامعة جورج واشنطن بالولايات المتحدة الأمريكية.

الموافقة على طلب كلية فاتيل البحرين للفندقة والضيافة إبرام مذكرة تفاهم مع (De La Salle – College of Saint Benilde) بجمهورية الفلبين.

الموافقة على طلب الجامعة الملكية للبنات إبرام مذكرة تفاهم مع جامعة نيقوسيا بجمهورية قبرص.

الموافقة على طلب جامعة البحرين للتكنولوجيا إبرام مذكرة تفاهم مع (Selart International Education & Research Group) بسويسرا الاتحادية.

الموافقة على طلب جامعة البحرين للتكنولوجيا إبرام مذكرة تفاهم مع (Savvy Game Group) بالمملكة العربية السعودية.

الموافقة على طلب الجامعة الخليجية تعديل مذكرة التفاهم التي أبرمتها مع (Lomonosov Moscow State University) بروسيا الاتحادية.

الموافقة على طلب الجامعة الخليجية إبرام مذكرة تفاهم مع مؤسسة الحلم العربي بروسيا الاتحادية.

الموافقة على طلب الجامعة الأهلية إبرام اتفاقية تعاون مع (Malardalen University) بمملكة السويد.

الموافقة على طلب الجامعة الأهلية إبرام اتفاقية تعاون مع جامعة سراييفو بالبوسنة والهرسك.

ثانيا: ما يخصّ طلبات البرامج الأكاديمية:

الموافقة على طلب الجامعة الملكية للبنات استضافة برنامج ماجستير في تصميم الألعاب من جامعة ليفربول بالمملكة المتحدة.

الموافقة على طلب الجامعة الملكية للبنات استضافة برنامج ماجستير العلوم في الأمن السيبراني من جامعة ليفربول بالمملكة المتحدة.

الموافقة على طلب الجامعة الملكية للبنات استضافة برنامج ماجستير الإدارة العامة والسياسات العامة من جامعة ليفربول بالمملكة المتحدة.الموافقة على طلب الجامعة البريطانية في البحرين استضافة برنامج ماجستير علم النفس التطبيقي من جامعة سالفورد بالمملكة المتحدة.

الموافقة على طلب الجامعة البريطانية في البحرين استضافة برنامج ماجستير العلوم في إدارة الإنشاءات من جامعة سالفورد بالمملكة المتحدة.

الموافقة على طلب الجامعة الأوروبية في البحرين استضافة برنامج ماجستير إدارة الأعمال من ثلاثة مسارات: المحاسبة والقيادة والقانون، من جامعة لندن بالمملكة المتحدة.

الموافقة على طلب جامعة البحرين للتكنولوجيا استحداث برنامج ماجستير العلوم في الأمن السيبراني.

الموافقة على طلب جامعة البحرين للتكنولوجيا استحداث برنامج ماجستير العلوم في الإدارة الهندسية.

الموافقة على طلب جامعة البحرين للتكنولوجيا استحداث برنامج ماجستير العلوم في الذكاء الاصطناعي وتطبيقاته.

الموافقة على طلب الجامعة الخليجية استحداث برنامج البكالوريوس في هندسة السلامة.

الموافقة على طلب جامعة العلوم التطبيقية استحداث شهادة الدراسات العليا في ممارسات التعليم والتعلم في التعليم العالي.

عدم الموافقة على طلب الجامعة الخليجية إضافة خمسة مسارات في برنامج الماجستير في إدارة الأعمال.

ثالثاً: ما يخص طلبات تشكيل مجالس الأمناء والتعيين في المناصب القيادية في مؤسسات التعليم العالي الخاصة:

الموافقة على طلب الكلية الملكية للجراحين في إيرلندا – جامعة البحرين الطبية إعادة تشكيل مجلس أمنائها برئاسة البروفيسور مايكل كيرين.

الموافقة على طلب جامعة المملكة تعيين الأستاذ الدكتور حسن بن رفدان الهجهوج رئيسا للجامعة.

كما أصدر المجلس قراراً بمنح الاعتماد المؤسسي لكلية فاتيل البحرين للفندقة والضيافة، وقرر إرجاء البت في عدد من طلبات مؤسسات التعليم العالي لمزيد من الدراسة في ضوء عدم استيفائها المتطلبات التنظيمية، كما قرر عدم الموافقة على الترخيص لإنشاء مؤسسة تعليم عالٍ جديدة إلى حين استيفاء الاشتراطات.

خلال «المنتدى العربي الثالث للإعلام المسؤول مجتمعيا».. خبراء وإعلاميون:

الإعلام المسؤول شريك في الأمن والاستقرار وصناعة الوعي

تغطية: أمل الحامد

تصوير: عبدالأمير السلاطنة

أكد مشاركون من صناع القرار والخبراء والأكاديميين والإعلاميين في فعاليات المنتدى العربي الثالث للإعلام المسؤول مجتمعيًا 2026 أن التحولات الرقمية المتسارعة، والانتشار الواسع لمنصات الإعلام الجديد، فرضا تحديات غير مسبوقة أمام المؤسسات الإعلامية، لكنه في المقابل أتاحا فرصًا واسعة للإبداع والابتكار وتعظيم الأثر التنموي، مشددين على الحاجة إلى إعلام عربي يجمع بين المهنية والمصداقية والالتزام الأخلاقي، ويجعل خدمة الإنسان والتنمية المستدامة محورًا لرسالته.

وأكد المشاركون أن الإعلام المسؤول أصبح شريكًا رئيسيًا في تعزيز الأمن والاستقرار، وتوحيد الرسائل الإعلامية خلال الأزمات، ودعم العمل التطوعي والمبادرات المجتمعية، والاستثمار في الإعلام الرقمي، ومواجهة الشائعات عبر المنصات الرسمية، وترسيخ قيم التسامح والتعايش.

وأقيم المنتدى، الذي حمل شعار «الإعلام المسؤول مجتمعيًا... صناعة الوعي وتعزيز الأثر التنموي المستدام»، بتنظيم من الشبكة الإقليمية للمسؤولية الاجتماعية، وبالتعاون مع الأثر الاجتماعي للاستشارات، بمشاركة أعضاء من مجلسي الشورى والنواب، ومدير مركز الأمم المتحدة للإعلام بالمنامة، إلى جانب نخبة من القيادات الإعلامية والأكاديميين والخبراء وصناع القرار من مملكة البحرين وعدد من الدول العربية.

الإعلام شريك في حماية الدولة

وأكد النائب أحمد بن عبدالواحد قراطة، النائب الثاني لرئيس مجلس النواب، الرئيس الشرفي للمنتدى، أن انعقاد المنتدى يأتي في مرحلة تشهد تحولات متسارعة في منظومة الاتصال والإعلام، حيث أصبحت الكلمة والصورة والمعلومة عناصر مؤثرة في تشكيل الوعي وصناعة الرأي العام والمستقبل.

وأشاد بالدور الذي اضطلعت به الدبلوماسية الخليجية، وجهود مملكة البحرين في مجلس الأمن، والتنسيق مع الدول الشقيقة والصديقة لحشد الدعم الدولي واستصدار القرارات اللازمة لإدانة الاعتداءات الإيرانية، مؤكدًا أن المرحلة الراهنة أثبتت أهمية الإعلام في مساندة جهود دول الخليج، وتعزيز الوعي المجتمعي، وترسيخ قيم الولاء والانتماء واحترام القانون، وإعلاء مكانة الدولة الوطنية.

وأضاف أن مسؤولية الإعلام لم تعد تقتصر على نقل الخبر، بل أصبحت تمتد إلى ترسيخ القيم، وحماية الوعي المجتمعي، وتعزيز ثقافة الحوار، ودعم مسارات التنمية المستدامة، مشيدًا بالأداء المهني والوطني لوزارة الإعلام، وتلفزيون وإذاعة البحرين، ووكالة أنباء البحرين، وجمعية الصحفيين البحرينية، والصحف الوطنية، وكتاب الرأي، ومنصات التواصل الاجتماعي والشخصيات الإعلامية، في توعية الرأي العام وتحصين المجتمع خلال الاعتداءات الإيرانية الأخيرة.

وأوضح أن بناء مجتمعات أكثر استدامة لا يتحقق بالتشريعات والسياسات وحدها، وإنما يحتاج أيضًا إلى إعلام واعٍ ومسؤول يساند جهود التنمية، ويعزز ثقافة المواطنة، واحترام التنوع، ونشر المعرفة، وترسيخ مبادئ المسؤولية المجتمعية في مختلف القطاعات.

وأشار إلى أن التحول الرقمي والانتشار المتزايد للذكاء الاصطناعي ومنصات التواصل الاجتماعي يفرضان على المؤسسات الإعلامية مسؤولية مضاعفة في الالتزام بالمهنية وأخلاقيات النشر، ومكافحة المعلومات المضللة، وإنتاج محتوى يعزز الاعتدال والتسامح، ويدعم التنمية القائمة على المعرفة والابتكار.

وأكد أن المسؤولية المجتمعية أصبحت نهجًا مؤسسيًا متكاملًا، والإعلام أحد أهم أدواتها، لما يمتلكه من قدرة على إبراز المبادرات النوعية، وتحفيز العمل التطوعي، وتعزيز الشراكات بين الحكومات والقطاع الخاص ومنظمات المجتمع المدني، وتحويل المبادرات التنموية إلى قصص نجاح ملهمة تحقق أثرًا مستدامًا.

وأضاف أن المنتدى يمثل منصة عربية مهمة للحوار وتبادل الخبرات واستشراف مستقبل الإعلام المسؤول، بما يسهم في تطوير الممارسات الإعلامية، وإعداد قيادات قادرة على مواكبة المتغيرات، وترسيخ إعلام يصنع الوعي ويقود التنمية ويخدم الإنسان.

وأكد أن مملكة البحرين، بقيادة حضرة صاحب الجلالة الملك حمد بن عيسى آل خليفة ملك البلاد المعظم، وبدعم ومتابعة صاحب السمو الملكي الأمير سلمان بن حمد آل خليفة ولي العهد رئيس مجلس الوزراء، تواصل ترسيخ نهجها في دعم المبادرات التنموية، وتمكين الإعلام الوطني، وتعزيز الشراكات التي تخدم الإنسان والمجتمع، وهو ما يجعل استضافة مثل هذه الفعاليات العربية امتدادًا لدورها الحضاري والتنموي.

الأمم المتحدة: سلامة المعلومات مسؤولية جماعية

من جانبه، أكد أحمد بن الأسود، مدير مركز الأمم المتحدة للإعلام بالمنامة، أن الإعلام العالمي يشهد تحولات متسارعة، إذ أصبحت المعلومات تنتقل بسرعة غير مسبوقة، بينما باتت منصات التواصل الاجتماعي المصدر الرئيس لتلقي الأخبار لدى قطاعات واسعة، ولاسيما الشباب، في ظل الدور المتزايد للخوارزميات في تحديد المحتوى الذي يصل إلى الجمهور.

وأشار إلى أن المنافسة الإعلامية لم تعد تقتصر على جودة المحتوى أو السبق الصحفي، وإنما أصبحت تدور أيضًا حول القدرة على جذب الانتباه، الأمر الذي أفسح المجال لانتشار السرديات المثيرة والمحتوى الصادم، أحيانًا على حساب الدقة والموضوعية والمسؤولية.

وأوضح أن الطفرة الكبيرة في تقنيات الذكاء الاصطناعي التوليدي أوجدت واقعًا جديدًا، إذ وفرت إمكانات هائلة للتعلم والابتكار والإنتاجية، لكنها في المقابل أتاحت إنتاج محتوى اصطناعي شديد الإقناع يصعب التمييز بينه وبين المحتوى الحقيقي، ويمكن إنتاجه بسرعة كبيرة وعلى نطاق واسع.

وأضاف أن التحدي لم يعد تكنولوجيًا فحسب، بل أصبح تحديًا اجتماعيًا وتنمويًا وأخلاقيًا، لأن تراجع سلامة المعلومات يؤدي إلى تراجع الثقة العامة، ويزيد من انتشار المعلومات المضللة وخطابات الكراهية والاستقطاب، بما ينعكس سلبًا على تماسك المجتمعات.

وأكد أن سلامة المعلومات في البيئة الرقمية تمثل إحدى الأولويات العالمية للأمم المتحدة، موضحًا أن التصدي للمعلومات المضللة يجب ألا يكون على حساب حرية التعبير، وإنما من خلال تعزيز حقوق الإنسان، وحماية الفضاء العام المفتوح والتعددي.

وأشار إلى أن الأمم المتحدة أطلقت المبادئ العالمية لسلامة المعلومات، التي تقوم على تعزيز الثقة والمرونة المجتمعية، وتحسين البيئة الرقمية، وتمكين الجمهور من الثقافة الإعلامية والرقمية، ودعم استقلالية وتعددية وسائل الإعلام، إلى جانب تعزيز الشفافية والبحث العلمي، باعتبارها إطارًا عمليًا للتعاون بين الحكومات ووسائل الإعلام وشركات التكنولوجيا والمؤسسات التعليمية والمجتمع المدني.

الشبكة الإقليمية: الإعلام ركيزة للتنمية المستدامة

من جانبه، أكد الأستاذ الدكتور يوسف عبدالغفار العباسي، رئيس مجلس إدارة الشبكة الإقليمية للمسؤولية الاجتماعية، أن الإعلام لم يعد مجرد قطاع مهني ينقل الأحداث، بل أصبح أحد أهم روافع التنمية المستدامة، وشريكًا فاعلًا في بناء الإنسان، وتعزيز الثقة المجتمعية، وترسيخ قيم المواطنة، ودعم ثقافة المسؤولية والشفافية، وصناعة الوعي الذي يمثل الأساس الحقيقي لأي تنمية مستدامة.

وأوضح أن الشبكة جعلت منذ تأسيسها نشر ثقافة المسؤولية المجتمعية والاستدامة محورًا رئيسًا لبرامجها ومبادراتها، انطلاقًا من قناعة بأن تحقيق التنمية المستدامة يتطلب تكامل الأدوار بين الحكومات والقطاع الخاص ومنظمات المجتمع المدني والمؤسسات الأكاديمية والإعلام، بوصفه الشريك القادر على تحويل الأفكار إلى وعي، والبرامج إلى أثر، والمبادرات إلى ثقافة مجتمعية راسخة.

وأضاف أن التحولات الرقمية المتسارعة، والانتشار الواسع لمنصات الإعلام الجديد، فرضا تحديات كبيرة على المؤسسات الإعلامية، لكنها في المقابل فتحت آفاقًا واسعة للإبداع والابتكار وتعظيم الأثر التنموي، الأمر الذي يستدعي إعلامًا عربيًا يجمع بين المهنية والمصداقية والالتزام الأخلاقي، ويجعل خدمة الإنسان والتنمية المستدامة في صميم رسالته.

وأشار إلى أن الإعلام المسؤول لا يُقاس بسرعة نقل الخبر أو حجم الانتشار، وإنما بقدرته على بناء الوعي، وتعزيز ثقافة الحوار والتسامح، وترسيخ العمل التطوعي، وإبراز المبادرات المجتمعية، ومواجهة المعلومات المضللة، وإلهام الأفراد والمؤسسات للمشاركة الفاعلة في جهود التنمية.

وأعلن العباسي توجه الشبكة خلال المرحلة المقبلة إلى توسيع برامج الإعلام المسؤول مجتمعيًا، من خلال إطلاق مبادرات للتأهيل المهني، وتشجيع البحث العلمي، وبناء الشراكات، وتكريم النماذج الإعلامية المتميزة، مؤكدًا أن الاستثمار في الإعلام المسؤول هو استثمار في مستقبل التنمية العربية.

حسن كمال: الإعلام قوة ناعمة لصناعة المستقبل

من جانبه، أكد الدكتور حسن بن إبراهيم كمال، رئيس تحرير مجلة الخيرية وضيف شرف المنتدى، أن المنتدى يناقش قضية تمس حاضر المجتمعات العربية ومستقبلها، وهي دور الإعلام المسؤول في صناعة الوعي وتعزيز الأثر التنموي المستدام.

وأشار إلى أن الإعلام أصبح أحد أبرز أدوات القوة الناعمة، ولم يعد دوره يقتصر على نقل الأخبار أو تغطية الأحداث، بل بات شريكًا رئيسيًا في دعم التنمية، وترسيخ القيم، وتعزيز الهوية الوطنية، ونشر المعرفة، وتحفيز المشاركة المجتمعية.

وأضاف أن الثورة الرقمية والذكاء الاصطناعي منحتا المؤسسات الإعلامية إمكانات غير مسبوقة للوصول إلى الجمهور، إلا أنهما فرضتا في الوقت ذاته مسؤولية أكبر في تحري الدقة، وصون المصداقية، والالتزام بأخلاقيات المهنة، والتصدي للمعلومات المضللة بما يحافظ على ثقة المجتمع ويعزز استقراره.

وأكد أن الإعلام المسؤول لا يكتفي بعرض المشكلات، بل يسهم في تقديم الحلول، وإبراز المبادرات الملهمة، ونشر ثقافة التطوع والعطاء، وتسليط الضوء على قصص النجاح التي تؤكد أن التنمية المستدامة مسؤولية مشتركة بين الحكومات والقطاع الخاص ومنظمات المجتمع المدني والمؤسسات الأكاديمية والإعلام.

ورأى أن المجتمعات العربية تمتلك من الكفاءات والخبرات والإمكانات ما يؤهلها لبناء نموذج إعلامي رائد يجمع بين المهنية والالتزام بالقيم، ويوظف التقنيات الحديثة لخدمة الإنسان والتنمية، ويعكس الصورة الحضارية للأمة العربية، ويعزز حضورها في المشهد الإعلامي العالمي.

ودعا إلى الاستثمار في بناء القدرات الإعلامية، ودعم البحث العلمي في مجالات الإعلام والتنمية، وتشجيع الشراكات بين المؤسسات الإعلامية والجامعات ومراكز الفكر، بما يسهم في إنتاج محتوى إعلامي هادف قائم على المعرفة والابتكار والمسؤولية.

أربع جلسات تناقش مستقبل الإعلام المسؤول

وشهد المنتدى عقد أربع جلسات علمية شارك فيها خبراء ومتحدثون وإعلاميون من مملكة البحرين وعدد من الدول العربية، ناقشوا خلالها أخلاقيات الإعلام المسؤول، وتحديات البيئة الرقمية، ودور التقنيات الحديثة في تشكيل الرأي العام، وأهمية تطوير الخطاب الإعلامي بما يواكب المتغيرات المتسارعة.

وأكد عبدالرحمن السلطان، رئيس تحرير مجلة الدفاع بالمملكة العربية السعودية، في ورقته بعنوان «الإعلام الدفاعي المسؤول مجتمعيًا.. مجلة الدفاع أنموذجًا»، أهمية الإعلام الدفاعي في تعزيز الهوية الوطنية، وترسيخ قيم الولاء والمواطنة، وتوثيق التاريخ العسكري، وبناء الثقة، وتبسيط المفاهيم الوطنية والمعرفية والرقمية، بما يسهم في تعزيز الاعتزاز بالمؤسسات العسكرية وتجديد الثقة بها عبر الأجيال.

فيما أكدت الدكتورة عائشة الكواري، الأكاديمية والخبيرة الإعلامية، الرئيس التنفيذي لدار روزا للنشر بدولة قطر، في ورقتها «الإعلام المسؤول كأداة لتعزيز الهوية الوطنية والتماسك المجتمعي في المجتمعات الخليجية»، أن دول مجلس التعاون قدمت نماذج متقدمة في توظيف الإعلام لخدمة المجتمع، من خلال توحيد الرسائل الإعلامية أثناء الأزمات، وتعزيز الاستخدام المسؤول للإعلام في المناسبات الوطنية، ودعم العمل التطوعي، والاستثمار في الإعلام الرقمي، ومواجهة الشائعات عبر المنصات الرسمية، وترسيخ خطاب التسامح والتعايش.

وأضافت أن التجربة الخليجية أثبتت أن الإعلام المسؤول شريك رئيسي في تحقيق الأمن والاستقرار، وليس مجرد ناقل للأحداث، مؤكدة أنه أصبح ضرورة وطنية وأحد مكونات الأمن المعرفي في ظل التحولات الرقمية المتسارعة.

وأوضحت أن الإعلام الذي يعزز الهوية الوطنية، ويحارب التضليل، ويبني الثقة، يسهم في حماية المجتمع قبل نقل أخباره، مؤكدة أن الرهان الحقيقي لا يكمن في سرعة وصول الرسالة الإعلامية، وإنما في جودة أثرها على الإنسان والمجتمع، فالإعلام المسؤول يصنع الثقة، ويحمي الهوية، ويعزز التماسك المجتمعي، ويسهم في بناء مستقبل أكثر استقرارًا لدول الخليج.

تكريم الجهات الفائزة

واختتم المنتدى أعماله بتكريم عدد من الجهات العربية الفائزة بجوائز الدورة الثالثة للمنتدى، إلى جانب تكريم عدد من الجمعيات والمؤسسات الأهلية في مملكة البحرين بجائزة «الشريك الأخلاقي»، تقديرًا لإسهاماتها في ترسيخ المسؤولية المجتمعية، وتعزيز الشراكة بين مؤسسات المجتمع، ودعم المبادرات التنموية ذات الأثر المستدام.

وسط مشاركة واسعة ومنافسة قوية..

ختـــام مســـابقة الشـــملان الأولى لحفـــظ القـــرآن الكريـــم

تصوير: حسين عبدالله

اختتمت فعاليات مسابقة الشملان الأولى لحفظ القرآن الكريم، التي أقيمت في جامع موضي بمنطقة عالي، بمشاركة كبيرة من حفظة كتاب الله من مختلف الفئات العمرية، في أجواء إيمانية عكست المكانة العظيمة للقرآن الكريم وأهمية العناية بحفظه وترسيخ قيمه في نفوس الأجيال.

وشهد الحفل الختامي تكريم الفائزين والمشاركين، بعد منافسات قوية اتسمت بالمستوى المتميز في الحفظ والإتقان، حيث تنافس المشاركون في ثلاثة فروع رئيسية شملت حفظ ثلاثة أجزاء، وحفظ جزأين، وحفظ جزء واحد من القرآن الكريم، وذلك وفق ضوابط تحكيم دقيقة أشرفت عليها لجنة متخصصة في علوم القرآن وأحكام التلاوة والتجويد.

وتعد المسابقة، التي أقيمت للمرة الأولى، إحدى المبادرات القرآنية الهادفة إلى تشجيع أفراد المجتمع على حفظ كتاب الله، واكتشاف المواهب القرآنية ورعايتها، إلى جانب غرس روح التنافس الشريف بين المشاركين، بما يسهم في تعزيز ارتباط الناشئة والشباب بالقرآن الكريم وجعله منهجاً للحياة.

وشهدت النسخة الأولى إقبالاً لافتاً، حيث استقطبت عدداً كبيراً من المشاركين من الرجال والنساء، الأمر الذي أسهم في خلق منافسة قوية بين المتسابقين، وأبرز مستويات متميزة في الحفظ وجودة الأداء، بما يعكس الاهتمام المتزايد بالأنشطة القرآنية في مملكة البحرين.

وأكد القائمون على المسابقة أن النجاح الكبير الذي حققته النسخة الأولى يشكل حافزاً لمواصلة تنظيمها في الأعوام المقبلة، وتطويرها لتشمل فروعاً ومستويات أوسع، بما يعزز رسالتها في خدمة كتاب الله، وإعداد جيل متمسك بالقرآن الكريم، حافظاً لآياته، ومتخلقاً بقيمه ومبادئه.

واختتم الحفل بتوزيع الجوائز والدروع التقديرية على الفائزين والمشاركين ولجنة التحكيم والداعمين، وسط أجواء من الفخر والاعتزاز، في مشهد جسد قيمة حفظ القرآن الكريم، وأكد أن الاستثمار الحقيقي يبدأ ببناء الإنسان المرتبط بكتاب الله عز وجل.

مديـر عـام المباحـث والأدلـة الجنائيـة يشـارك في اجتمـاع المديريـن العاميـن للتحقيقـات والمباحـث الجنائيـة بـدول مجلـس التعـاون

شارك اللواء عبدالعزيز معيوف الرميحي مدير عام الإدارة العامة للمباحث والأدلة الجنائية في الاجتماع الخامس والأربعين للمديرين العامين للتحقيقات والمباحث الجنائية بدول مجلس التعاون لدول الخليج العربية، الذي عقد بمقر الأمانة العامة لمجلس التعاون في مدينة الرياض.

وأكد اللواء عبدالعزيز معيوف الرميحي أن انعقاد الاجتماع يجسد حرص دول مجلس التعاون على توحيد الرؤى وتكثيف التعاون للتصدي للجريمة بمختلف صورها، ولا سيما في ظل تنامي أنماط الجريمة المنظمة والعابرة للحدود، وما فرضه التطور التقني المتسارع من تحديات أمنية جديدة، مشيرًا إلى أهمية مواصلة تبادل الخبرات والممارسات الفضلى في مجال التحقيقات الجنائية، بما يسهم في تطوير الأداء ورفع كفاءة الأجهزة الأمنية.

كما أشاد بالجهود التي تبذلها الأمانة العامة لمجلس التعاون وجهاز الشرطة الخليجية في دعم منظومة العمل الأمني الخليجي المشترك، وتعزيز التنسيق والتعاون بين الأجهزة الأمنية لمواجهة التحديات الأمنية المستجدة.

وناقش الاجتماع عددًا من الموضوعات الأمنية ذات الاهتمام المشترك، الهادفة إلى تعزيز مسيرة العمل الأمني الخليجي المشترك، وترسيخ منظومة الأمن والاستقرار في دول مجلس التعاون.

ختـــام ورشـــة تدريبيـــة للبـــورد البحرينـــي لطـــب الأســـرة نفذهـــا مركـــز المحـــاكاة والمهـــارات الطبيـــة بجامعـــة الخليـــج العربـــي

اختتم مركز المحاكاة والمهارات الطبية بجامعة الخليج العربي ورشة تدريبية متخصصة استهدفت الأطباء المقيمين في السنة الأولى من برنامج البورد البحريني لطب الأسرة، وذلك في إطار حرص الجامعة على دعم التعليم الطبي والتدريب المهني المستمر، وتعزيز شراكتها الاستراتيجية مع وزارة الصحة، بما يسهم في استدامة التعاون بين الجانبين وتطوير الكفاءات الصحية الوطنية.

ونُفذت الورشة على مدى يوم تدريبي كامل بإشراف استشاريين في طب الأسرة، وبمشاركة مدربين من الأطباء والممرضين في مركز المحاكاة والمهارات الطبية، حيث اشتملت على 12 محطة محاكاة سريرية تناولت 12 حالة أساسية تُعد من المتطلبات التدريبية لأطباء السنة الأولى في برنامج البورد البحريني لطب الأسرة، وذلك بما يتوافق مع خارطة الطريق التدريبية المعتمدة للبرنامج، الهادفة إلى إعداد كوادر طبية تمتلك الكفاءة والجاهزية للممارسة المهنية.

واعتمدت الورشة على أحدث أساليب المحاكاة الطبية، من خلال تصميم سيناريوهات سريرية تحاكي واقع الممارسة في الرعاية الصحية الأولية، بما يتوافق مع متطلبات البرنامج واحتياجات المتدربين. وشملت الحالات المطروحة مجالات متعددة، من بينها الجراحة، والباطنية، وطب الأطفال، وحالات الولادة، مع التركيز على الجوانب المجتمعية التي يواجهها طبيب الأسرة في ممارسته اليومية.

وأكدت رئيسة مركز المحاكاة والمهارات الطبية الدكتورة ريم الأنصاري أن هذه الورشة تأتي ضمن رؤية الجامعة الرامية إلى توظيف المحاكاة الطبية كأداة تعليمية متقدمة تسهم في رفع كفاءة التدريب السريري وتعزيز جاهزية الأطباء للتعامل مع مختلف الحالات في بيئة آمنة تحاكي الواقع. وأضافت: «نفخر باستمرار التعاون مع وزارة الصحة وبرنامج البورد البحريني لطب الأسرة، ونسعى من خلال هذه البرامج إلى توفير تجارب تدريبية عالية الجودة تعتمد على أفضل الممارسات العالمية، بما يسهم في تنمية مهارات الأطباء السريرية والتواصلية واتخاذ القرار، ويعزز جودة الرعاية الصحية المقدمة للمجتمع».

وتأتي هذه الورشة ضمن سلسلة من البرامج التدريبية التي ينفذها مركز المحاكاة والمهارات الطبية بجامعة الخليج العربي، تأكيدًا لالتزام الجامعة بدعم برامج التدريب الطبي المتخصص، وتطوير الكفاءات الصحية، والمساهمة في إعداد كوادر وطنية مؤهلة قادرة على تقديم رعاية صحية عالية الجودة وفق أحدث المعايير المهنية.

«بوليتكنـــك البحريـــن» تدشـــن مختبـــرات بورصـــة لنـــدن الماليـــة

دشّنت كلية البحرين التقنية «بوليتكنك البحرين» مختبرات بورصة لندن المالية (LSEG Labs) وذلك بالتعاون مع مجموعة بورصة لندن، بهدف توفير تجربة تعليمية رقمية متقدمة تواكب التطورات المتسارعة في القطاع المالي ومتطلبات سوق العمل العالمي.

وتضم المختبرات 50 محطة عمل تتيح للطلبة وأعضاء الهيئة الأكاديمية الوصول إلى بيانات مالية واقعية وأدوات تحليل متقدمة مدعومة بالذكاء الاصطناعي. كما توفر هذه المرافق الحديثة بيئة تعليمية تطبيقية تدعم برامج التكنولوجيا المالية، والأعمال المصرفية والمالية، والمحاسبة، بما يمكّن الطلبة من دراسة اتجاهات الأسواق، وتحليل البيانات المعقدة، واستخدام الأدوات الرقمية الاحترافية المعتمدة في القطاع المالي العالمي.

وبهذه المناسبة قال البروفيسور كيران أوكاهون الرئيس التنفيذي لكلية البحرين التقنية بوليتكنك البحرين: «يمثل تدشين هذه المختبرات محطة مهمة ضمن الخطة الاستراتيجية لبوليتكنك البحرين 2026–2029م، ويعزز التزامنا بتطوير بنية تحتية تعليمية عالمية المستوى تدعم الابتكار، وتسهم في إعداد طلبة مندمجين مع متطلبات القطاع الصناعي، متمكنين من التكنولوجيا، وقادرين على التعلم من خلال التطبيق العملي، بما يعزز المهارات اللازمة للنجاح في الاقتصاد الرقمي المتنامي في مملكة البحرين وخارجها. وستسهم هذه المختبرات بشكل مباشر في دعم برامج البكالوريوس والماجستير في مجالات الأعمال المصرفية والمالية، والتكنولوجيا المالية، والمحاسبة، من خلال تزويد الطلبة بالمعارف والكفاءات التي تتوافق مع متطلبات القطاع».

وأعرب البروفيسور أوكاهون عن خالص شكره وتقديره لمجموعة بورصة لندن على هذا التعاون القيّم، معربًا عن تطلعه إلى مواصلة الشراكة بما يسهم في تعزيز الابتكار، والتعليم التطبيقي، وتوسيع فرص البحث العلمي للطلبة وأعضاء الهيئة الأكاديمية.

جهود بحرينية متواصلة لمكافحة السمنة..

وزارة الصحة تفتتح ندوة ومعرض «رحلة التغذية في مملكة البحرين» تحت شعار «نحو مستقبل رقمي لتغذية مستدامة»

تغطية: لمياء إبراهيم

أكدت وزارة الصحة أن مملكة البحرين تواصل ترسيخ نهجها في تعزيز الصحة العامة من خلال تطوير سياسات وبرامج وطنية قائمة على الأدلة العلمية، انطلاقًا من إيمانها بأهمية الاستثمار في الوقاية والتوعية الصحية، بما في ذلك تعزيز أنماط الحياة الصحية والتغذية السليمة، باعتبارها ركائز أساسية لتحسين جودة الحياة ودعم تحقيق أهداف التنمية المستدامة.

جاء ذلك خلال افتتاح ندوة ومعرض «رحلة التغذية في مملكة البحرين»، الذي نظمته إدارة الصحة العامة ممثلة بقسم التغذية تحت شعار «نحو مستقبل رقمي.. لتغذية مستدامة»، بمشاركة مجموعة من الخبراء والمختصين، وبحضور ممثلين عن الجهات الحكومية والقطاع الخاص والشركاء في القطاع الصحي.

وأشارت وزارة الصحة إلى أن الندوة تجسد التزام الوزارة بتعزيز الشراكات الوطنية واستعراض أبرز الإنجازات والمبادرات في مجال التغذية، إلى جانب استشراف مستقبل هذا القطاع في ظل التحول الرقمي والتطور المتسارع في تطبيقات الذكاء الاصطناعي، بما يدعم تطوير الخدمات الصحية ورفع كفاءتها، معربةً عن تطلعها إلى أن تسهم مخرجات الندوة في دعم الجهود الوطنية الرامية إلى بناء مجتمع أكثر صحة.

من جانبها، أفادت الدكتورة بثينة يوسف العجلان رئيس قسم التغذية بإدارة الصحة العامة بأن البرنامج العلمي للندوة يتناول عددًا من المحاور الحيوية، من بينها دور الذكاء الاصطناعي في تطوير خدمات التغذية، واستعراض خطة مملكة البحرين لتسريع وتيرة الحد من السمنة، إلى جانب مناقشة الابتكار والأولويات الوطنية في مكافحة السمنة، ومستقبل التغذية في ظل التحول الرقمي والشراكة بين القطاعين الحكومي والخاص، بما يعزز تبادل الخبرات وتبني الحلول المبتكرة لمواجهة التحديات الصحية.

وأضافت أن المعرض المصاحب يوثق جهود مملكة البحرين في تعزيز التغذية السليمة، ويبرز تطور الخدمات والبرامج الوطنية والمبادرات التوعوية التي أسهمت في ترسيخ ثقافة الغذاء الصحي وتعزيز أنماط الحياة الصحية.

دعوات لإعفاء ذوي الهمم من رسوم مواقف مجمع السلمانية الطبي مراعاة لظروفهم الإنسانية

كتب: محمد القصاص

طالب عدد من أصحاب الهمم الجهة المعنية بدراسة تخصيص مواقف مجانية لهم في جميع مواقف السيارات التابعة لمجمع السلمانية الطبي بما يشمل المواقف الجنوبية (مركز الطوارئ) والغربية والشرقية والشمالية والمرافق الأخرى مراعاة لظروفهم الصحية والإنسانية التي تجعل التنقل إلى مسافات طويلة أمرا بالغ الصعوبة ولا سيما لمستخدمي الكراسي المتحركة والعكاكيز والأجهزة المساندة.

وأوضحوا أن كثيرا من أصحاب الهمم يراجعون المجمع بصورة متكررة سواء في قسم الطوارئ أو العيادات الخارجية أو أقسام العيون والأنف والأذن والحنجرة الأمر الذي يترتب عليه دفع رسوم مواقف بشكل مستمر بما يشكل عبئا ماليا إضافيا فضلا عن التنقل.

وأشاروا إلى أن المريض يواجه في كثير من الأحيان صعوبة في العثور على موقف قريب من الأقسام العلاجية إضافة إلى أن مدة المراجعة قد تمتد أكثر من أربع ساعات ما يؤدي إلى ارتفاع قيمة رسوم الوقوف.

ودعا أصحاب الهمم إلى اعتماد آلية تتيح لهم استخدام المواقف مجانا سواء من خلال إصدار بطاقة خاصة أو الاكتفاء بالبطاقة الذكية الرسمية التي تحمل رمز الإعاقة بما يسمح بدخولهم وخروجهم من المواقف من دون رسوم أسوة بما كان معمولا به في سنوات سابقة وبما هو مطبق في مطار البحرين وعدد من المؤسسات والمنشآت الأخرى.

وأكدوا أن مشروع مواقف السيارات الجديد في مجمع السلمانية الطبي الذي يوفر أكثر من ألفي موقف جاء لتلبية الطلب المتزايد على المواقف وتحسين الخدمات المقدمة للمراجعين، معربين عن أملهم أن يشمل هذا التطوير مبادرة إنسانية تتمثل في إعفاء أصحاب الهمم من الرسوم.

واعتبروا أن أعداد المستفيدين من هذا الإجراء محدودة ولن تشكل عبئا على مشروع المواقف في حين سيكون لها أثر ملموس في التخفيف من معاناتهم اليومية بمباركة المبادرات المجتمعية التي تطلقها العديد من مؤسسات القطاعين العام والخاص.

الرأي الثالث

في المنتدى العربي للإعلام المسؤول

محميد المحميد
malmahmeed7@gmail.com

يقول أفلاطون: «إن أول ضحايا الحرب هي الحقيقة»، وفي الأزمات والتحولات الكبرى، يتغير دور الإعلام جذريا. إذ لم يعد مجرد ناقل خبر، بل يتحول إلى خط دفاع أول عن الوعي والأمن القومي. وفي لحظة الأزمة، يكون الإعلام إما «حصناً» يحمي الجبهة الداخلية، أو «ثغرة» ينفذ منها الخوف والشائعة والعدو.

من هذا المنطلق شاركت بالأمس في المنتدى العربي الثالث للإعلام المسؤول بورقة عمل تناولت تجربة إعلامنا البحريني في مواجهة التحديات. وقلت: إن الأزمات تنتج فراغاً معلوماتياً رهيباً، ومن يملأ هذا الفراغ أولاً يكسب العقول.. وهنا يبرز دور الإعلام المسؤول في إدارة الخوف لا نقل الخوف، فبدلاً من تضخيم الهلع، يقدم المعلومة الدقيقة في وقتها، ويمنح الناس طمأنينة مبنية على حقائق.. بهذا يتوحد الصف ويتماسك المجتمع.. ففي الأزمات يظهر معدن الإعلام.. فإما أن يكون وطنياً مسؤولاً، أو أن يصبح أداة لهدم ما نحاول بناءه.

كما قدمت في الورقة نموذجاً مشرفاً نعتز به جميعاً: تجربة مملكة البحرين الإعلامية أثناء الاعتداءات الأخيرة.. حيث كان المشهد عبارة عن «خلية نحل واحدة»، عملت وكالة أنباء البحرين «بنا» كمرجعية رسمية موثوقة، بالتزامن والتكامل الكامل مع وزارة الإعلام، ومركز الاتصال الوطني، والصحف الوطنية، والتلفزيون والإذاعة، وحسابات التواصل.. وكانت النتيجة: وحدة خطاب، لا تناقض، ولا سبق صحفي على حساب الأمن القومي.

وقد تمحور هذا النموذج حول 3 ركائز، أولا: إبراز القيادة مصدراً للطمأنينة.. حيث تم تسليط الضوء على كلمات وتوجيهات جلالة الملك المعظم باعتبارها مرجعية للحسم والثبات. كما تم إبراز المتابعة الميدانية الحكيمة لـ صاحب السمو الملكي ولي العهد رئيس مجلس الوزراء في إدارة الأزمة. وتم عرض قوة الردع بشفافية، من خلال بيانات قوة دفاع البحرين ووزارة الداخلية التي نُشرت باحترافية.. وكان واضحا أن الهدف لم يكن الاستعراض، بل إيصال رسالة واضحة: «الدولة يقظة وقادرة».

ثانيا: التعبئة المجتمعية الإيجابية، فالإعلام البحريني لم ينقل الخبر فقط، بل صنع المعنويات، وأبرز صور التطوع، وكلمات الشعراء، وحول الخوف إلى قوة، والقلق إلى تماسك.

ثالثا: الحرب على الشائعات.. ذلك أن أخطر ما في الأزمات هو الشائعة، لذلك اعتمد الإعلام البحريني استراتيجية مزدوجة: السرعة والردع، مع التصدي السريع لأي شائعة عن «ضربات» أو «إصابات»، حيث كان يُرد عليها خلال دقائق عبر «بنا» والحسابات الرسمية بالصوت والصورة والدليل، كما تم التذكير بصرامة أن «حرية التعبير تنتهي حيث تبدأ سلامة الوطن»، وتطبيق القانون لم يكن ضد الإعلام، بل لحماية الإعلام الصادق من عبث المغرضين، وتحول كل مواطن إلى «مراسل مسؤول».

رابعا: الرؤية لما بعد الأزمة.. فالحرب والاعتداءات حتما ستنتهي، لكن معركة الوعي مستمرة، ودور الإعلام الآن هو تحويل الأزمة إلى رصيد من خلال توثيق قصة صمود البحرين كـ«سردية وطنية» للأجيال القادمة، والانتقال من إعلام «صد الهجمات» إلى إعلام «صناعة المستقبل».

يقول نابليون: «صحف معادية أخطر من ألف مدفع».. ونحن نقول اليوم: «إعلام وطني واحد أصدق وأقوى من ألف شائعة»، وقد أثبتت تجربة مملكة البحرين أن الإعلام الوطني ليس «سلطة رابعة» فقط، بل هو «سلطة سيادة»، فقد نجحنا لأننا عملنا كـ«فريق البحرين»، ومن الواجب الاستثمار في «إعلام الأزمات» في وقت السلم، من خلال التدريب، والرصد، وتقنيات الذكاء الاصطناعي، وصناعة محتوى يسبق الشائعة بخطوة.. فالجاهزية الإعلامية هي نصف المعركة.

مع خالص الشكر والتقدير، للشبكة الإقليمية للمسؤولية الاجتماعية وكافة الشركاء، على حسن التنظيم والإعداد المتميز للمنتدى.

قضايا وحوادث

تقديم: إسلام محفوظ

أخبار الخليج

بعد خلافات على إنشاء رصيف قارب..

براءة متهم من الاحتيال والاستيلاء على 10 آلاف دينار وإحالة الخلاف إلى المدنية

برأت المحكمة الصغرى الجنائية السادسة متهماً من الاستيلاء على مبلغ 10 آلاف دينار من جاره مقابل بناء رصيف قارب، فيما أمرت بإحالة الدعوى المدنية إلى المحكمة المدنية المختصة بلا مصاريف.

ودفعت المحامية أماني حميد بعدم توافر أركان جريمة الاحتيال، موضحةً أن موكلها يعمل لدى الشركة، وهي شركة قائمة وفعلية ولديها سجل تجاري، وتقوم بأعمال حقيقية، كما أن سبب عدم اكتمال الأعمال هو خسارة الشركة.

وتعود تفاصيل البلاغ، الذي شهد به الشاكي، إلى أنه تعرف على المتهم عندما كان يريد تركيب رصيف قارب لجاره، واتفق معه على تركيب رصيف قارب ورافعة لرفع وتنزيل القارب في منزله بمبلغ 10380 ديناراً، قام بتحويلها إلى المتهم، فقام الأخير فقط بإزالة الصخور من أمام المنزل في البحر، وبعدها أخذ يماطل ولم يقم بأي عمل لصالحه، فتقدم بشكوى لدى إدارة حماية المستهلك، فتواصل معه المتهم وأبلغه بأنه سيتم إرجاع المبلغ إليه خلال أسبوعين، إلا أنه لم يتم ذلك، وبعدها أرسل اليه صورة حوالة بنكية غير صحيحة منسوبة إلى البنك، مفادها أنه تم تحويل المبلغ إليه.

○ المحامية أماني حميد.

من جانبها، قالت المحكمة في حيثيات حكمها إنه تبين لها أن الشاكي تعرف على المتهم باعتباره موظفاً لدى الشركة، والتي هي شركة حقيقية، وكانت – بحسب الثابت بالأوراق – قائمة وقت الواقعة ومقيدة قانوناً، كما أن الاتفاق الذي تم بين الشاهد والمتهم منصب على أعمال حقيقية داخلة في نشاط الشركة سالفة الذكر، كما أن الثابت من أقوال الشاهد أن المتهم باشر بعض الأعمال التمهيدية المتعلقة بالمشروع محل الاتفاق، وهي إزالة الصخور، الأمر الذي تنتفي معه مظاهر المشروع الوهمي أو الصفة الكاذبة أو أي وسيلة احتيالية سابقة أو معاصرة لتسليم المبلغ.

وأضافت المحكمة أن ما أثير بشأن إرسال صورة حوالة بنكية غير صحيحة منسوبة إلى بنك، فإن ذلك وقع بعد تسليم المبلغ للمتهم وبعد نشوء الخلاف بين الطرفين ومطالبة الشاهد باسترداد ما دفعه، ومن ثم فإنه لا يصلح بذاته لأن يكون الوسيلة التي حملت المجني عليه على تسليم المال، ولا يمكن أن يكون دليلاً على توافر أركان جريمة الاحتيال المسندة إلى المتهم.

وأشارت المحكمة إلى أن جوهر النزاع يدور حول تنفيذ الالتزامات الناشئة عن عقد أُبرم بين الطرفين، ومدى أحقية المجني عليه في استرداد المبالغ التي دفعها الى المتهم نتيجة عدم استكمال الأعمال المتفق عليها، فإن ذلك لا يعدو أن يكون نزاعاً مدنياً تعاقدياً لا تتوافر فيه العناصر المكونة للجريمة المؤثمة بنصوص الاحتيال.

ومن ثم خلصت المحكمة إلى أن الواقعة لا تشكل الجريمة المسندة إلى المتهم، ولا تنهض محلاً للمساءلة الجنائية، الأمر الذي يتعين معه القضاء ببراءته ما أُسند إليه، مع بقاء حق المدعي بالحق المدني في اللجوء إلى القضاء المدني للمطالبة بما يدعيه من حقوق ناشئة عن العلاقة التعاقدية محل النزاع، وذلك إعمالاً لنص المادتين 255 و309 من قانون الإجراءات الجنائية.

27 يوليو الحكم على آسيوي حاول تهريب 5 كجم ماريجوانا

حجزت محكمة الاستئناف العليا الجنائية الأولى جلسة 27 يوليو للحكم في استئناف آسيوي على معاقبته بالسجن مدة 15 سنة، والغرامة 10 آلاف دينار، بعد إدانته بمحاولة تهريب أكثر من 5 كيلوجرامات من مخدر الماريجوانا.

وكان ضابط جمارك بمطار البحرين الدولي على واجب عمله وأثناء تمرير الأمتعة القادمة من دولة آسيوية مرورًا بدولة خليجية عبر جهاز الأشعة، اشتبه في حقيبة سفر سوداء اللون لوجود كثافة عالية بداخلها، فوضع عليها العلامة (#)، وقام بتحويلها إلى المسار الأحمر، وحضرت سيدة رفقة الحقيبة، حيث تم ضبط 10 أكياس ثبت معمليًا احتواؤها على نبات الماريجوانا المخدر، وبلغ وزنها الإجمالي 5489.6 جرامًا قائمًا، فتم تسليمها إلى إدارة مكافحة المخدرات.

وأقرت المتهمة بأنها توجهت إلى دولة آسيوية لتسلم تلك الحقيبة، ثم الحضور إلى مملكة البحرين لتسليمها إلى شخص آخر مقابل 40 ألف روبية هندية، وعلى إثر هذه المعلومات وإقرار المتهمة، أبدت استعدادها التام للتعاون مع رجال الشرطة للقبض على الشخص الذي سيتسلم المواد المخدرة منها، فقام شاهد الإثبات الثالث بتشكيل فريق ضبط بقيادة شاهد الإثبات الرابع.

وفي المكان والزمان المتفق عليه، توجه فريق الضبط برفقة المتهمة الأولى والمضبوطات إلى شقة فندقية، حيث تواصلت مع المتهم الثاني، الذي طلب منها إخراج المواد المخدرة من حقيبة السفر، وتصويرها بصورة فوتوغرافية ومقطع فيديو، ووضع ورقة نقدية من فئة 5 دنانير عليها، وكتابة اسم معين على ورقة بيضاء، فقامت المتهمة بتنفيذ جميع ما طلبه.

وفي مساء اليوم ذاته، عاود الاتصال بها، وطلب منها إرسال موقعها وصورة للملابس التي ترتديها، ثم طلب منها الخروج من الفندق، وأرسل إليها صورة للشخص الذي سيتسلم المواد المخدرة للتعرف على ملابسه وتم وضع الموادِ المخدرة في كيسين شفافين، وأطلقت المتهمة الأولى تحت المراقبة الأمنية المشددة من قبل فريق الضبط، وتوجهت إلى أحد المقاهي بالقرب من الشقق الفندقية حتى تم القبض عليه، حيث اعفت محكمة أول درجة المتهمة من عقوبة الاتجار وعاقبت الثاني، وأمرت بإبعاد كلا المتهمين عن مملكة البحرين نهائيًا بعد تنفيذ العقوبة، مع مصادرة المضبوطات.

العمل الجماعي الخليجي ضرورة لمواجهة الاعتداءات الإيرانية

بقلم:
د. جاسم بونوفل

بعد تشييع المرشد الإيراني السابق علي خامنئي، عادت العمليات العسكرية بين أمريكا وإيران للظهور مجددا وسط توترات مرتبطة بالسيطرة على الملاحة في مضيق هرمز، حيث بدأ الحرس الثوري بإطلاق النار على السفن التجارية العابرة لمضيق هرمز، الأمر الذي اعتبره الرئيس ترامب انتهاكا صارخا لبنود مذكرة التفاهم الموقعة بينهما في السابع عشر من الشهر الماضي، وهو ما دفعه إلى استئناف الهجمات على أهداف إيرانية، وقامت إيران بالرد ليس على مصادر النيران الأمريكية، ولكن وجهت صواريخها نحو دول الخليج العربية، ثم قامت بغلق مضيق هرمز أمام الملاحة العالمية.

هذه التصرفات، أثارت ردود فعل غاضبة لدى الرئيس ترامب، عبر عنها بكلمات حادة استخدمها في توصيف القادة الإيرانيين خلال اجتماع حلف الناتو بأنقرة، وقرر عقابهم على أفعالهم بتوجيه عدة ضربات عسكرية شملت عدة مدن إيرانية.

إن المتابع للمشهد الأمريكي – الإيراني، سيدرك أن الاتفاق الموقع بينهما كان هشا لدرجة أن أي اختلاف يظهر بينهما يؤدي إلى لجوء كل منهما إلى الخيار العسكري. في نظري أن هذا التصرف ناتج عن سوء فهم لبنود مذكرة التفاهم، حيث يفسر كل منهما البنود وفقاً لرؤيته الأمر الذي يتسبب في الاختلاف بينهما، ومن ثم يلجأ كل طرف إلى استخدام لغة النار بدلا من المفاوضات كحل للخلافات.

إن المتضرر الأكبر من عودة الحرب هو دول الخليج، بسبب أن بلدانهم تتحول إلى ساحة للقتال، وهذا ناتج عن ان مذكرة التفاهم لم تتضمن بنداً ينص صراحة على عدم اعتداء إيران على دول الخليج في حال نشوب عمليات عسكرية بين الولايات المتحدة وإيران.

الأمر الذي جعل دول الخليج هدفاً مباشراً لصواريخ إيران في كل مرة يقوم فيها الجيش الأمريكي بقصف إيران، وهذا ليس له إلا تفسير واحد وهو أن إيران لا تحترم الدول الخليجية، أو سيادتها، حيث تفكر بعقلية «شرطي الخليج» كما كانت في عهد الشاه، بحسب ما ذكر محمد الرميحي في مقالاته الأخيرة.

وبناءً على هذا الاعتقاد، تتصرف إيران مع مضيق هرمز الذي بات الورقة الرئيسية التي تلعب بها في مفاوضاتها مع الولايات المتحدة. والملاحظ أنها تستخدم هذه الورقة بإفراط شديد، لأنها اكتشفت أهميتها ومدى تأثيرها على جميع دول العالم. ونتيجة لذلك بدأت تستغل هذه الورقة بأقصى ما يمكنها، مع ان هذا الممر المائي الحيوي كان حتى وقت قريب ممرا مفتوحا للملاحة وفق القانون الدولي.

إن استمرار إيران في توجيه ضرباتها العسكرية نحو الدول الخليجية بدلا من توجيه صواريخها إلى حاملات الطائرات، والبوارج الأمريكية الراسية في مياه الخليج، لأنها اقل من ان تواجه القوة الامريكية وتخشى عواقب إلحاق خسائر كبيرة بها، ولهذا تواصل اعتداءاتها على دول المنطقة.

من هنا نقول لإيران «وبالفم المليان» إن الفرضية الإيرانية إزاء دول الخليج فرضية خاطئة؛ لأن هذه الدول لديها القدرة على الرد بقوة على أهداف في أعماق إيران، وعلى عكس ما تعتقد طهران، لكن قادة الخليج أحرص على بلدانهم من حكام طهران، لذا تبنوا سياسة «الهدوء والحكمة» في تعاملهم مع الأزمة منذ بدايتها تجنباً لتوسيع دائرة الحرب، وإيثار الحلول الدبلوماسية، وهذا التصرف ليس نابعاً من عدم القدرة على الرد كما يتصور الإيرانيون، وإنما من منطق المحافظة على منجزات دولهم التي تم تحقيقها عبر السنوات الماضية، وهنا يكمن الفرق بينهم وبين قادة إيران الذين يتصرفون وفق منطق الثورة حتى الآن.

فالخليجيون يعون جيداً ما تخلفه الحروب من مآس، لكن هذا لا يعني أنهم إذا فرضت عليهم الحرب سيقفون متفرجين عليها من بعيد لاحول ولا قوة لهم؛ فدول مجلس التعاون الخليجي تمتلك قدرات دفاعية متطورة ومنظومات تسليح متكاملة، وجاهزية قادرة على حماية بلدانهم من أي اعتداء. وبالتأكيد سيأخذون في اعتبارهم المتغيرات المستجدة على الساحة العسكرية، وسيتعاملون معها على أسس جديدة قد تدفعهم إلى تغيير قواعد اللعبة السياسية والعسكرية، وهذا أمر غير مستبعد إذا استمرت إيران في عدوانها وغيها.

لذلك على طهران، أن تعيد النظر في قراءة الرسائل السياسية والدبلوماسية الخليجية، من أجل فهمها، وحسن تفسيرها، وألا تأخذها العزة بالإثم، وتستمر في غرورها وغطرستها، لأن مواقف دول الخليج لن تظل ثابتة، فقد تتغير؛ فهي مرهونة بتطور الأحداث حيث يرى مراقبون أن هذه السياسة الحكيمة التي تنتهجها دول الخليج قد ينفد وقتها، ويحدث تحول في السياسة الخليجية.

ولذلك على إيران أن تجنح للسلام، وتكف عن سلوكها العدواني إزاء الخليج، فهذا الأمر ينسجم مع مصالح شعبها، وعليها أن تتحرك في اتجاه ضبط إيقاع اللعبة العسكرية الطائشة، وتتجنب التصعيد العسكري؛ لأن ذلك سيكلفها أثمانا باهظة، لكن إذا استمرت في سلوكها العدواني فإن ذلك قد يدفع الخليجيين إلى تغيير قواعد التعامل المعتادة – وهم بالمناسبة قادرون على فعل ذلك – فالرسالة التي يوجهونها واضحة وهي التأكيد على أن ضبط النفس ليس ضعفاً بل استراتيجية لحفظ الأمن والاستقرار لكافة شعوب المنطقة والعالم.

وليعلم الإيرانيون، ان دول الخليج التي لا تريد الحرب، وكل تحركاتها تذهب في اتجاه السلام والأمن والاستقرار للمنطقة، لكن في الوقت ذاته لا تقبل إطلاقا أن يملي عليها أحد شروط هذا الاستقرار، فأهل الخليج أدرى بمصالحهم.

لهذا نقول، إن أول خطوة ينبغي أن تقوم بها إيران في اتجاه التفاهم مع دول الخليج العربية هي التخلي عن الأحلام التي تراودها بشأن الهيمنة على المنطقة.

في المقابل على دول الخليج أن تدرك جيداً أن إيران لن تقوم بهذه الخطوة إلا في حالة واحدة وهي عندما تشعر بأنها أمام كتلة واحدة وليس جزرا متباعدة. ولهذا فإن هذه المرحلة تتطلب من الدول الخليجية الوقوف صفاً واحدا إزاء الصلف والتعنت الإيراني.

وبناء على ذلك، فإنه من غير المقبول وقوف أي دولة خليجية في المنطقة الرمادية، أو الوقوف على الحياد من الأزمة الحالية بحجة أن ذلك يفيد المسار الدبلوماسي؛ فهذا الخيار مرفوض خاصة بعد أن اتضحت الرؤية، وكشفت إيران عن وجهها الحقيقي في تعاملها مع دول الخليج عندما وجهت صواريخها ومُسيّراتها إلى جميع هذه الدول من دون أن تستثني أحداً منها.

ولعل تصريحات علي خضريان عضو لجنة الأمن القومي في البرلمان الإيراني أكثر دليل على أن إيران تنظر الى دول الخليج مجتمعة بنزعة عدوانية حين قال: «إن إيران سواء مع عمان أو بدونها، لن تتراجع عن مضيق هرمز الاستراتيجي، وستفرض إرادتها عليه، أما عمان فإما أن تتماشى معنا في هذا الأمر، او انه في حال رفضت التعاون وحاولت مساعدة العدو في خفاء، فإن إيران لن تستثني أراضيها أيضاً من ضربات صواريخها». اعتقد أن الرسالة الإيرانية واضحة ولا تحتاج إلى تعليق فهل من مُدَّكِر.

تصعيد استيطاني في الضفة الغربية وانتهاكات جسيمة ضد السجناء الفلسطينيين

بقلم: جمال كنج ○

بينما كان العالم بأسره منشغلا بمتابعة تطورات الحرب الإيرانية، وهشاشة وقف إطلاق النار في لبنان، وبرنامج ترامب التلفزيوني –المعروف بـ«مجلس السلام»– في قطاع غزة، كانت إسرائيل تُنفِّذ برنامج فصل عنصري يهودي ممنهج لا يحظى بالتغطية الإعلاميّة في الضفة الغربية.

يتعلق الأمر بعملية تطهير عرقي بطيئة مُتعمّدة، وموثّقة، يتم التطبيع لها من قِبَل صحفيين مترددين، ووسائل إعلام مُتغلغلة، ومحررين مُتحيّزين إلى درجة تمنعهم من القيام بأي تغطية صادقة.

تكشف الأرقام عن واقع تغفل عنه وسائل الإعلام الغربية الخاضعة للإدارة الصّهيونية؛ إذ تشهد الضفة الغربية أكبر عملية تهجير قسري للسكان منذ عام 1967، وذلك وفقاً لإفادة قُدِّمت مؤخراً إلى مجلس الأمن الدولي.

لقد أدت ممارسات تشمل تحركات جماعات يهودية متطرفة بدعم إسرائيلي، وقيوداً صارمة على التنقل، وعمليات هدم للمنازل، وقمعاً عسكرياً قائماً على التمييز العنصري، إلى إطلاق شرارة أسوأ موجة من الاقتلاع الممنهج للسكان منذ ما يقرب من ستة عقود.

ونتيجة لهذه السياسة العنصرية والاستيطانية الممنهجة فقد تم اقتلاع أكثر من 33 ألف فلسطيني من مخيمات اللاجئين في جنين وطولكرم والفارعة وحدها.

وقد أفادت أكثر من 70 في المائة من الأسر النازحة بأن التهديدات الموجهة ضد النساء والأطفال –بما في ذلك الانتهاكات ذات الطابع الجنسي التي ترتكبها القوات الإسرائيلية– كانت عاملاً حاسماً في قرارهم بالنزوح والمغادرة.

لقد خصصت إسرائيل مبلغ 338 مليون دولار، تم توفير جزء كبير منها عبر تبرعات من منظمات أمريكية معفاة من الضرائب لتوسيع المستوطنات غير القانونية المخصصة لليهود فقط والبؤر الاستيطانية الشبابية الصهيونية على أراضي الضفة الغربية المحتلة.

وفي الوقت نفسه تتسارع وتيرة نقل ملكية الأراضي لتصبح حكراً على اليهود في «المنطقة ج» (Area C)، التي تشكل 61 في المائة من إجمالي مساحة الضفة الغربية.

في الوقت ذاته تستضيف المعابد اليهودية في الولايات المتحدة الأمريكية فعاليات عقارية عديدة لتسويق وحدات سكنية في هذه المستوطنات الحصرية للمشترين من اليهود الأمريكيين.

وهكذا، يجد دافعو الضرائب الأمريكيون أنفسهم يمولون –فعلياً– كيانات مخصصة لليهود فقط، بينما تقوم المعابد المعفاة من الضرائب بتسويق بيع أراض فلسطينية تم الاستيلاء عليها وتهجير سكانها، ما يعزّز نظام الفصل العنصري (الأبارتهايد) الإسرائيلي ضد الفلسطينيين في الضفة الغربية المحتلة.

هذا ليس نتاجاً لما يُسمى حرب «الدفاع عن النفس»، بل هو جزء من سياسة استعمارية يتم تمويل جانب منها من أموال دافعي الضرائب الأمريكيين عبر منظمات معفاة من الضرائب تعمل تحت غطاء العمل الخيري الصهيوني، بشقيه اليهودي والمسيحي.

إن التبرعات التي تتمتع بنفس الحماية التي تمنحها مصلحة الضرائب الأمريكية (IRS) لبنوك الطعام أو مستشفيات الأطفال، باتت تُموِّل عمليات التطهير العرقي للفلسطينيين وإنشاء مستوطنات مخصصة لليهود فقط على أراض مسلوبة؛ وبذلك، تحول قانون الضرائب الأمريكي إلى شريك في تعزيز نظام الفصل العنصري (الأبارتهايد) الإسرائيلي.

لا يمثل التهجير السلاح الوحيد؛ إذ يوثق تقريرٌ صادر عن «التجمع النسوي الفلسطيني» يقع في 188 صفحة ويحمل عنوان «دولة مفترسة: العنف الإسرائيلي الممنهج القائم على النوع الاجتماعي والجنساني ضد الفلسطينيين».

إن ما كان الفلسطينيون يدركونه منذ أمد بعيد، وما امتنعت الصحافة الغربية طويلاً عن نشره هو أن العنف الجنسي الذي تمارسه القوات الإسرائيلية ضد الفلسطينيين في أماكن الاحتجاز ليس مجرد حالات شاذة أو فردية، بل هو ممارسة مؤسسية وممنهجة ومستمرة منذ عقود.

في شهر مارس الماضي، ألغى المدعون العسكريون الإسرائيليون لوائح الاتهام ضد جنود ظهروا في مقطع فيديو وهم يقومون بالاعتداء جنسياً على معتقل فلسطيني في منشأة «سدي تيمان» للاحتجاز.

وقد انتقد وزير الأمن القومي العنصري بن غفير المؤسسة العسكرية لمحاولتها توجيه اتهامات لهم من الأساس. ولم تتبع ذلك أي مساءلة، ولم تكن هناك نية لإجرائها أصلاً؛ فهذا هو الإفلات من العقاب الذي يتطلبه نظام الفصل العنصري (الأبارتهايد)، وهذا هو الصمت الذي يُديم بقاءه.

تُموّل المؤسسات المؤيدة لإسرائيل مراكزَ أبحاث ومؤسسات إعلاميةً ترسم أطر النقاش المقبول قبلَ كتابة كلمة واحدة؛ إذ تعمل خوارزميات وسائل التواصل الاجتماعي على حجب المنشورات الفلسطينية، وفي المقابل تضخّم البيانات العسكرية الإسرائيلية وتُقدّمها على أنها حقائق موثوقة.

لقد تحوّل تطبيق «تيك توك» إلى «خطر أمني صيني» بمجرد خروجه عن نطاق السيطرة الخوارزمية لتلك الجهات؛ فقد مارس الصهاينة الأمريكيون ضغوطاً على الكونغرس لإجباره على بيع التطبيق، وذلك لضمان انضمام آخر منصة كبرى للتواصل الاجتماعي إلى ركب المنصات الأمريكية الأخرى، لتصبح جميعها خاضعةً لسيطرة جهات تضع مصلحة إسرائيل في المقام الأول.

إن النفوذ الصهيوني على وسائل التواصل الاجتماعي ليس مجرد نظرية مؤامرة، بل هو استراتيجية مُعلنة صراحةً. ففي يوم 26 سبتمبر 2025، وخلال اجتماع مع مؤثرين أمريكيين (يتقاضون أجراً) في القنصلية العامة الإسرائيلية في نيويورك، وصف رئيس الوزراء الإسرائيلي بنيامين نتنياهو وسائل التواصل الاجتماعي بأنها «السلاح الأهم».

وقد أشاد نتنياهو باستحواذ صهيوني –يضع إسرائيل على رأس أولوياته– على منصة «تيك توك»، واصفاً إياه بأنه «أهم عملية شراء.. في الوقت الراهن»، مؤكداً أن توسيع الهيمنة الصهيونية من وسائل الإعلام التقليدية إلى المنصات الرقمية يُعد أمراً جوهرياً لإبقاء الجماهير الغربية بأكملها أسيرةً للأكاذيب الإسرائيلية وللدعاية الممنهجة (الـ«هسبارا») المصطنعة.

كان استثناء نادراً في شهر مايو 2026، حين نشر نيكولاس كريستوف –كاتب العمود في صحيفة «نيويورك تايمز» والحائز جائزة بوليتزر– تحقيقاً صحفياً يقع في 3700 كلمة بعنوان «الصمت الذي يواجه اغتصاب الفلسطينيين».

وقد أجرى هذا الكاتب الصحفي مقابلات مع 14 رجلاً وامرأة من الفلسطينيين، وصفوا فيها تعرضهم لاعتداءات جنسية على يد حراس سجون وجنود ومستوطنين ومحققين إسرائيليين.

ومن بين تلك الشهادات أفاد رجل بأنه تعرض للاغتصاب ثلاث مرات في يوم واحد، وروت شابة أنها أُجبرت على التعري وتعرضت للإساءة في بداية كل نوبة عمل، بينما ذكرت أخرى أن المحققين عرضوا عليها صوراً لعملية اغتصابها وهددوا بنشرها ما لم تتعاون مع الاستخبارات الإسرائيلية. بل إن ثلاثة أطفال محتجزين في السجون الإسرائيلية قد أبلغوا عن تعرضهم لانتهاكات جنسية.

كان رد فعل إسرائيل كاشفاً للحقائق بقدر ما كان التقرير نفسه كذلك؛ فبدلاً من دحض أي نتيجة من النتائج التي وثّقها الكاتب الصحفي نيكولاس كريستوف –الحائز جائزة بوليتزر مرتين– لجأ نتنياهو إلى أقدم الأساليب المعهودة: لعب دور الضحية، والادعاء بوجود «فرية الدم»، والتهديد بمقاضاة صحيفة «نيويورك تايمز».

إن ممارسات الترهيب التي تمارسها إسرائيل ضد النشطاء الأمريكيين المنتقدين لها وضد وسائل الإعلام لا تهدف في جوهرها إلى معالجة قضايا التشهير أو حتى السعي لكسب القضايا في المحاكم؛ إنما هي استراتيجية ردع تهدف إلى رفع التكلفة المالية لتغطية جرائم الحرب الإسرائيلية إلى حد يجعل المحررين يترددون ملياً قبل الموافقة على نشر أي تحقيق صحفي قادم.

وعندما تنجح التقارير الموثوقة في الظهور رغم كل شيء –كما حدث مع تقرير كريستوف– يلجأ الصهاينة إلى استغلال المحاكم الأمريكية كسلاح لإسكاتها، جاعلين من جرائم الحرب الإسرائيلية استثناءً وحيداً من مبادئ التعديل الأول للدستور الأمريكي.

○ كاتب فلسطيني مقيم في الولايات المتحدة.

عالم يتغير

هؤلاء الذين سرقوا ويسرقون أعمارنا!

فوزية رشيد

○ أحياناً وأنا التي عشت هموم هذه الأمة كغيري من المثقفين والمفكرين والمبدعين والفنانين الذين ربطوا وعيهم الأول بوعي أوطانهم وأمتهم! أتخيل نفسي في عالم آخر وجزيرة نائية، ذات طبيعة ساحرة خلابة، ليس فيها من الوجوه والقلوب، إلا كل من أحببتهم في هذه الحياة وأحببت نقاءهم ووعيهم وجمال أرواحهم، ليكون وجودنا معا مريحا وحوارنا فكريا عميقاً حول الوجود والإنسان، ولتكون تسليتنا وأوقات الترفيه عندنا تدارس لوحات الفنانين بيننا، أو نحت النحاتين منهم أو خزفيات الجمال من مفردات الطبيعة والبحر! أو تكون أوقاتنا الأخرى شعراً ورواية وحكاية وكتابا وقصصا، أو فيلما رائعاً، أو أن نلهو على شطآن البحار الفيروزية ونحن جميعاً معاً! أو نستكشف الأرض وأسرارها وخباياها في ترحالات قريبة وبعيدة، فنحن كائنات بإمكانها التنقل بسهولة عبر حدود مفتوحة! هنا ونحن معاً لا حسد، لا حقد، لا بغض ولا كراهية، بل نفوس قادرة على إدراك سر وجودها الحقيقي والعميق، تبني وتعمر كل مكان تطأه بقدميها، وتنشر الحب والفرح والضحك واللعب الجميل برقي أرواحها، فتكون معا كائنات كما يفترض ان تعيش، وكما يحب الله أن يجد خليفته على هذه الأرض! ليست «المدينة الفاضلة» لأفلاطون، بل جزيرة واقعية مليئة بالحكمة والتفكر والتأمل والتجانس والعطاء!

○ فجأة أخرج من الجزيرة وعالمها الجميل لأدخل الواقع! الواقع الذي هو نقيض ذلك الخيال الذي لا أراه مستحيلاً، لو كان الانسان يدرك جيداً لماذا هو موجود في هذه الحياة! الواقع الذي دنسه الأشرار وما أكثرهم بكل أشكال الدنس وجعلونا محبوسين في شرنقتهم البلاستيكية الشريرة من دون التمكن من الخروج! ليجعلوا عالمنا مليئاً بحروب الأطماع والأحقاد وبوجوه شياطين الإنس والجن الذين يطلون علينا في كل مكان، وكأننا نعيش هذه الحياة من أجل أن نكون مجبرين على مشاهدتهم وسماع كلامهم كل يوم! ومعايشة تفاهات التافهين التي زرعوها في كل مفاصل الحياة يسرقون منا أوقاتنا وحياتنا! حتى بات العمر يمضي معهم من دون أن نشعر ومن دون رغبة منا! فكم رئيس دولة احتلالية رأينا ومازلنا نرى! وكم رئيس كيان غاصب اغتصب جزءا من أوطاننا، وسرقها لنربط أعمارنا بالدفاع عن الحق والعدل الذي سرقه في عالم لا مكان للحق والعدالة فيهما! وطوال العمر ونحن مشغولين بالتفكر في أحوال هذه الأمة ومصيرها، ومحاولات شرح آلامها ومخاضاتها، فنعود بعدها إلى ظلال الحزن والخيبة لأن ما نحلم به وما نتخيله لأنفسنا ولأوطاننا لا يزال طائراً مزركشاً في السماء، لم يستطع أن يحط على الأرض إلا في لحظات زمنية نادرة!

○ هؤلاء الذين سرقوا أعمارنا وأعمار شعوبنا وبهجة أوطاننا المتخيلة، لا يزالون يرتقون في عوالم الظل والسواد الشيطانية! يسرقون أعمارنا عبر اللهو والعبث بمكونات الغذاء الذي نأكله! وبمكونات الدواء الذي نأخذه، وحيث في كلا الحالتين (الغذاء والدواء) الانسان مجرد (سلعة تجارية) يرتفع ثمنها كلما زادت أمراضها! فيكون (المرض تجارة رابحة) تدر المليارات والتريليونات للشركات الشيطانية، وكل وكلائها والموظفين لديها والتابعين لنظامها الشيطاني الشرير!

○ ولم يكتف هؤلاء بذلك بل هم يعبثون ويسرقون عقول أجيالنا عبر التكنولوجيا وفتنتها الأقوى وعبر نظام التفاهة وسيولة القيم والتلاعب بها! والسخرية من كل ما هو أخلاقي أو فكري عميق أو ديني يضعنا أمام حقيقة الوجود! يسرقون الأعمار والعقول بإفراغها من كل ما هو ذو قيمة إنسانية أو وجودية، ليتم حشوها بثرثرة الفارغين ونشاز التافهين فكرا، وغباء المتذاكين، وشذوذ الشواذ والمتحولين! حتى يصبح العقل من كثرة الصدمات لا يعود مندهشاً مع الوقت أو مستنكراً أو رافضاً، بل مستسلماً لكل ما يحدث من جرائم إنسانية وسياسية وحروب أطماع يأكل فيها القوي الأضعف! ومن جرائم أخلاقية وتجارة بشر وأعضاء بشرية، وتجارة بأمراض «مزمنة» يتم صناعتها للإنسان عبر الغذاء والدواء! وتجارة مخدرات وتجارة قيم فاسدة وأخلاق منحلة و... بما لا تنتهي القائمة من عناوين الفساد والإفساد!

○ كل ذلك والمهمومون بسبب الوعي بما يجرى مجبرون كالغرباء على معايشة كل ما هو غريب عن وعيهم ومشاعرهم وأفكارهم وحتى عن خيالهم! لكنهم كل يوم يعايشون كل هذا النشاز الشرير من شياطين الإنس والجن، ويحاولون المشاركة في بناء وعي قادر على المواجهة، قبل أن يصل هؤلاء بالإنسان الى الغياب الكلي عن نفسه ووجوده ثم الى الفناء! ولكن المخارج كل يوم تقلّ أمام الإفساد الذي ملأ البر والبحر والسماء! ولولا ذلك الشعور بوجود الأبعاد الأخرى لهذا العالم، والإيمان بالحق والعدالة بعد الموت، لما كان بالإمكان الاستمرار! غرباء حالمون بالجمال والنقاء والروح الباحثة عن السمو، ويبقى الامتحان هنا هو هذه الغربة لساكني تلك الجزيرة أو ذلك العالم الذي في الخيال والذي قد يشبه بعض الشيء جنة الخلد التي تفوق كل خيال! عذراً سأعود إلى هناك فهو وقت التأمل في جمال وإبداع ما خلقه الله في هذا الكون لكي يصبح الاستمرار في البقاء على أرض الواقع الغريب ممكناً!

التعليم الأخضر في البحرين.. استثمار في الإنسان وشراكة لصناعة المستقبل

بقلم:
د. سمية يوسف حسن ○

أصبحت الاستدامة اليوم خيارًا استراتيجيًا يعيد صياغة أولويات التنمية، ويجعل الاستثمار في الإنسان والمعرفة والابتكار أساسًا لبناء مستقبل أكثر قدرة على مواجهة التحديات. وفي هذا السياق، تواصل مملكة البحرين ترسيخ نهجها التنموي من خلال دعم التعليم بوصفه المحرك الرئيسي لإعداد أجيال قادرة على الإسهام في تحقيق التنمية المستدامة وتعزيز التنافسية الوطنية.

ويمثل التعليم الأخضر أحد أبرز ملامح هذا التحول، إذ لا يقتصر على إدراج المفاهيم البيئية في المناهج، بل يؤسس لثقافة تعليمية متكاملة تنمي التفكير النقدي والإبداع، وتربط المعرفة بالتطبيق، وتعزز لدى الطلبة قيم المسؤولية تجاه البيئة والمجتمع. فالمدرسة الخضراء ليست مبنى صديقًا للبيئة فحسب، بل منظومة تربوية تُعد الطلبة ليكونوا شركاء في ابتكار الحلول وصناعة المستقبل.

ويكتسب هذا التوجه أهمية متزايدة في ظل التحولات العالمية نحو الاقتصاد الأخضر، والاقتصاد الدائري، والتقنيات النظيفة، حيث تتنامى الحاجة إلى كوادر تمتلك مهارات الابتكار والبحث العلمي والعمل التشاركي، وتحويل الأفكار إلى مشاريع ذات أثر اقتصادي واجتماعي. ومن هنا تتكامل أدوار المدارس والجامعات ومراكز البحث العلمي في اكتشاف الطاقات الشابة واحتضانها، بما يسهم في تحويل المعرفة إلى قيمة مضافة تدعم الاقتصاد الوطني.

ومن هذا المنطلق، يكتسب التعاون الخليجي أهمية متزايدة في تطوير منظومة التعليم الأخضر، من خلال تبادل الخبرات، وإطلاق المبادرات البحثية المشتركة، وتعزيز الشراكات بين الجامعات والمؤسسات التعليمية ومراكز الابتكار.

وتمثل جامعة الخليج العربي نموذجًا لهذا التكامل، بما تضطلع به من دور في إعداد الكفاءات، ودعم البحث العلمي، وإيجاد حلول مبتكرة للتحديات البيئية والتنموية المشتركة، بما يعزز بناء اقتصاد معرفي أكثر استدامة وتنافسية على مستوى دول مجلس التعاون.

ولا يكتمل نجاح هذه المنظومة دون شراكة فاعلة بين المؤسسات التعليمية والأسرة والقطاعين العام والخاص. فالقطاع الخاص لم يعد شريكًا في التنمية الاقتصادية فحسب، بل أصبح شريكًا في بناء الإنسان من خلال دعم المبادرات التعليمية، ورعاية الابتكار، وتهيئة البيئة المناسبة لتحويل الأفكار الواعدة إلى تطبيقات عملية.

ومن هنا، تبرز أهمية إنشاء صناديق استثمارية متخصصة لدعم المشاريع المبتكرة في مجالات الاستدامة والتقنيات الخضراء، بالشراكة بين القطاعين العام والخاص.

فهذه الصناديق تمثل أداة استراتيجية لتحفيز الابتكار، وتعزيز التنافسية وريادة الأعمال، واحتضان المشاريع الطلابية والبحثية، وتحويلها إلى منتجات وتقنيات قابلة للتطوير والاستثمار، بما يفتح آفاقًا جديدة للنمو الاقتصادي المستدام.

إن التعليم الأخضر ليس مشروعًا تعليميًا فحسب، بل استثمارا وطنيا وإقليميا في الإنسان. فكل مدرسة تغرس قيم الاستدامة، وكل شراكة تدعم الابتكار، وكل فكرة تجد طريقها إلى التطبيق، تمثل خطوة نحو مستقبل أكثر ازدهارًا، تُواصل فيه البحرين، بالتعاون مع محيطها الخليجي، بناء نموذج تنموي يجعل الإنسان محور التنمية، والابتكار ركيزة التقدم، والاستدامة أسلوب حياة للأجيال القادمة يعزز من قيمة المواطنة التي تجعل الانسان الواعي ركيزة للتنمية المستدامة لنهضة المجتمع وتقدمه.

○ أستاذ الهندسة البيئية
المساعد بجامعة الخليج العربي

خلال جولة في مركز البحرين العالمي للمعارض.. وزيرة السياحة:

تنوع الفعاليات يجسد تطور المنتج السياحي ويعزز جاذبية البحرين كوجهة إقليمية

ما يميز المركز هو قدرته على احتضان فعاليات كبرى متنوعة في الوقت نفسه

أكدت فاطمة بنت جعفر الصيرفي وزيرة السياحة أن مهرجان صيف البحرين للألعاب، الذي يقام بالتعاون مع مسرح بيون الدانة، رسخ مكانته كإحدى أبرز الفعاليات العائلية خلال موسم الصيف، بفضل ما يشهده من تطور مستمر في المحتوى والأنشطة، وما يحققه من إقبال متزايد يعكس نجاحه في تقديم تجربة ترفيهية متكاملة تثري الموسم الصيفي وتلبي تطلعات مختلف أفراد العائلة.

جاء ذلك خلال الجولة الإعلامية التي قامت بها الوزيرة في مركز البحرين العالمي للمعارض، بحضور ممثلي وسائل الإعلام المحلي، حيث اطلعت على عدد من الفعاليات والبرامج المقامة داخل المركز، شملت مهرجان صيف البحرين للألعاب، ومسرحية «البيت المسكون»، إلى جانب زيارة مدينة شباب 2030 والمدينة الرياضية الصيفية ضمن مدينة الشباب.

وأوضحت أن ما يميز مركز البحرين العالمي للمعارض هو قدرته على احتضان فعاليات متنوعة في الوقت نفسه، بما يتيح تقديم خيارات متكاملة تلبي مختلف الاهتمامات والفئات العمرية، وتوفر للمواطنين والمقيمين والزوار، ولا سيما الأشقاء من دول مجلس التعاون لدول الخليج العربية، تجربة متكاملة في وجهة واحدة. كما أشارت إلى أن هذا التنوع يمثل أحد مرتكزات تطوير المنتج السياحي، ويسهم في تنشيط الحركة السياحية والاقتصادية، ودعم قطاعات الضيافة، والمطاعم، والتجزئة، والنقل.

وأضافت أن استضافة مسرحية «البيت المسكون»، التي تعد من أنجح الإنتاجات المسرحية الخليجية، تعكس قدرة مملكة البحرين على استقطاب الأعمال الجماهيرية النوعية، بما يسهم في إثراء روزنامة الفعاليات، وتنويع المنتج السياحي، وتوسيع الخيارات الترفيهية المقدمة للمواطنين والمقيمين والزوار.

كما أوضحت أن مركز البحرين العالمي للمعارض يحتضن خلال هذه الفترة فعالية Fanzone، التي تمثل إضافة نوعية إلى روزنامة الفعاليات الصيفية، وتعكس قدرة مملكة البحرين على مواكبة أبرز الأحداث الرياضية العالمية من خلال فعاليات نوعية تثري الموسم الصيفي، وتوسع خيارات المواطنين والمقيمين والزوار.

وتضمنت الجولة زيارة لمدينة شباب 2030، حيث نوهت بالتوسع الذي شهدته المدينة هذا العام من خلال تخصيص قاعة مستقلة للمدينة الرياضية الصيفية، بما يعكس مرونة البنية التحتية لمركز البحرين العالمي للمعارض وقدرته على استيعاب المشاريع الوطنية الكبرى، وتوفير البيئة المناسبة لتطويرها وتوسيع نطاقها.

وفي ختام الجولة، أكدت وزيرة السياحة أن ما يشهده مركز البحرين العالمي للمعارض خلال الموسم الصيفي يجسد تكامل الأدوار بين مختلف الجهات، ويعكس قدرة المملكة على تقديم منظومة متكاملة من الفعاليات والمبادرات التي تعزز مكانتها كوجهة إقليمية للفعاليات على مدار العام، وتسهم في دعم الحركة السياحية والاقتصادية، وإثراء جودة الحياة للمواطنين والمقيمين والزوار.

من خلال حلول مؤتمتة متطورة للمدفوعات العابرة للحدود..

«البحرين والكويت» يعزز شراكته مع البنك السنغافوري الخليجي

أعلن بنك البحرين والكويت، الرائد في مجال الخدمات المصرفية للأفراد والمؤسسات في مملكة البحرين، التطبيق الناجح لحل مؤتمت ومتكامل للمدفوعات العابرة للحدود، وذلك في إطار شراكته مع البنك السنغافوري الخليجي.

وبموجب هذا التعاون، سيقوم بنك البحرين والكويت بدور أحد شركاء المدفوعات للبنك السنغافوري الخليجي، من خلال دعم المدفوعات الواردة والصادرة عبر منصة تتسم بالكفاءة العالية وقابلية التوسع. وقد تم تصميم هذا الحل بما يلبي المتطلبات التشغيلية الخاصة بالبنك السنغافوري الخليجي، مع الالتزام بمعايير بنك البحرين والكويت في معالجة المعاملات والامتثال ومكافحة غسل الأموال.

○ علي موسى.

○ نديم الكوهجي

وتوفر المنصة مستوى متقدمًا من الأتمتة الشاملة، بما يسهم في تحسين سرعة المعالجة ورفع كفاءة تنفيذ العمليات، إلى جانب إتاحة الخدمة خلال فترات أوسع تشمل عطلات نهاية الأسبوع والعطلات الرسمية، باستثناء العطلات الخاصة بالدولار الأمريكي. كما تتيح المنصة مستوى أعلى من الشفافية في تتبع المعاملات من البداية حتى النهاية عبر خدمة SWIFT GPI.

وسيستفيد البنك السنغافوري الخليجي كذلك من إمكانات المتابعة والتقارير الفورية من خلال منصة الخدمات المصرفية للمعاملات «BBK BanKey» التابعة لبنك البحرين والكويت، بما يدعم قدرة البنك على مراقبة العمليات بكفاءة ووضوح أكبر.

وبهذه المناسبة، قال نديم الكوهجي، رئيس الخدمات المصرفية للشركات والمؤسسات المالية في بنك البحرين والكويت: «يعكس هذا التعاون التزام بنك البحرين والكويت المستمر بتقديم حلول مبتكرة وقابلة للتوسع لشركائه من البنوك والمؤسسات المالية، ونحن يسعدنا تعزيز علاقتنا مع البنك السنغافوري الخليجي، ودعم نموه من خلال إمكانات متطورة تسهم في رفع كفاءة المدفوعات العابرة للحدود».

من جانبه، قال علي موسى، نائب رئيس مجلس الإدارة التنفيذي في البنك السنغافوري الخليجي: «يسرنا الترحيب بإطلاق ميزة المدفوعات المؤتمتة العابرة للحدود بالتعاون مع بنك البحرين والكويت، لتنضم إلى شبكة مدفوعاتنا الأوسع نطاقاً، ويدعم هذا التعاون تركيزنا المستمر على تقديم خدمات دفع تتسم بالكفاءة والشفافية لعملائنا».

في إطار الالتزام بدعم المبادرات الوطنية وتمكين الشباب..

شراكة بين «بحريننا» و«البركة الإسلامي» لدعم فعاليات «مدينة شباب 2030»

أعلن بنك البركة الإسلامي، أحد البنوك الإسلامية الرائدة في مملكة البحرين، شراكته والمكتب التنفيذي للخطة الوطنية لتعزيز الانتماء الوطني وترسيخ قيم المواطنة «بحريننا»، لدعم فعاليات مدينة شباب 2030، في إطار حرصه المتواصل على المساهمة في المبادرات الوطنية التي تستهدف تمكين الشباب وتعزيز مشاركتهم المجتمعية وترسيخ قيم الانتماء والمواطنة.

ويأتي هذا التعاون تأكيدًا للنهج الراسخ لبنك البركة الإسلامي في مجال المسؤولية الاجتماعية والاستدامة، وحرصه على دعم المبادرات الوطنية كافة التي تسهم في إحداث أثر إيجابي ومستدام في المجتمع، بما ينسجم مع توجهات الحوكمة البيئية والاجتماعية والمؤسسية (ESG)، ودور البنك بصفته شريكًا فاعلًا في دعم البرامج التي تعزز قدرات الشباب وتوفر لهم تجارب تعليمية وتفاعلية هادفة.

○ حسين عطية.

وتشتمل شراكة الجناح التفاعلي ضمن مدينة شباب 2030، على تقديم تجربة تفاعلية تعزز قيمنا وثوابتنا الوطنية وتحقق أهداف الخطة الوطنية لتعزيز الانتماء الوطني وترسيخ قيم المواطنة من خلال محطات عملية وتفاعلية يعيشها الشباب، تجمع بين التفاعل والتحدي والاكتشاف والعمل الجماعي. كما تشمل دعم عدد من الأنشطة والفعاليات المصاحبة، إلى جانب تقديم جوائز حساب البركات للفائزين ضمن الفعاليات التي تقام خلال فترة البرنامج الممتدة من 12 يوليو إلى 20 أغسطس 2026.

من جهته، صرح حسين يوسف عطية، القائم بأعمال الرئيس التنفيذي لبنك البركة الإسلامي، قائلًا: «نؤمن بأن دعم المبادرات الوطنية التي تستثمر في طاقات الشباب يمثل جزءًا أساسًا من مسؤوليتنا المجتمعية، وبأن تمكين الأجيال القادمة وتعزيز ارتباطها بقيم المواطنة والانتماء يسهم في بناء مجتمع أكثر وعيًا وتماسكًا».

وأضاف: «تأتي شراكتنا مع «بحريننا» في مدينة شباب 2030 امتدادًا لالتزام البنك بتبني مبادرات ذات أثر مستدام، تتماشى مع رؤيتنا في مجال الاستدامة والمسؤولية الاجتماعية، حيث نسعى دائمًا إلى التعاون مع كل الجهات الوطنية لتقديم تجارب تثري الشباب وتدعم تطلعاتهم المستقبلية».

من جهتها، أعربت هالة أحمد سليمان، مدير المكتب التنفيذي لـ«بحريننا» عن تقديرها لهذه الشراكة ودورها في العمل على تنفيذ وإنجاح برامج مشتركة تخدم الخطة الوطنية لتعزيز الانتماء الوطني وترسيخ قيم المواطنة «بحريننا» ضمن فعاليات مدينة شباب 2030، موضحة ان هذه الشراكات المجتمعية تمثل عنصرًا مهمًا في الوصول إلى أهداف الخطة وتعزيز مشاركة مختلف المؤسسات الوطنية.

وأضافت ان المكتب التنفيذي يسعى من خلال جناح «بحريننا» إلى تقديم تجربة تفاعلية تترجم القيم الوطنية إلى ممارسات واقعية، وتمنح الشباب فرصة للتعلم والتفاعل واكتساب المعارف من خلال أنشطة مبتكرة تجمع بين المتعة والفائدة، مشيدة بدعم بنك البركة الإسلامي لهذه المبادرة التي تعكس دوره بصفته شريكًا داعمًا للبرامج الوطنية والمجتمعية.

«الصناعة والتجارة» تكرم المشاركين في النسخة الخامسة من مبادرة «صديق المستهلك»

أكد وزير الصناعة والتجارة عبدالله بن عادل فخرو، أن الشراكة الفاعلة بين وزارة الصناعة والتجارة والقطاع الخاص تمثل إحدى الركائز الأساسية لتعزيز استقرار الأسواق، وتوفير خيارات أوسع أمام المستهلكين، مشيراً إلى أن مبادرة «صديق المستهلك» أصبحت نموذجاً وطنياً ناجحاً للتعاون بين القطاعين الحكومي والخاص في خدمة المستهلك ودعم الاقتصاد الوطني.

جاء ذلك خلال حفل تكريم المنشآت التجارية المشاركة في النسخة الخامسة من المبادرة، بحضور الشيخ حمد بن سلمان آل خليفة الوكيل المساعد للتجارة المحلية والخارجية، والمهندسة انتصار عبدالعال مدير إدارة حماية المستهلك، وممثلي المنشآت التجارية المشاركة.

وأوضح أن النسخة الخامسة من المبادرة أطلقت تحت شعار «خيارات أكثر... قيمة أفضل»، وشهدت للمرة الأولى توسيع نطاق العروض لتشمل ثلاث فئات رئيسية من السلع، هي السلع الغذائية والاستهلاكية، والمستلزمات والقرطاسية المدرسية، والأجهزة الكهربائية والإلكترونية، بما يلبي احتياجات مختلف شرائح المجتمع.

وأشار وزير الصناعة والتجارة إلى أن هذا التطوير يأتي في إطار حرص الوزارة على مواكبة احتياجات المستهلكين خلال مختلف المواسم، وتوسيع الخيارات المتاحة أمام الأسر البحرينية، بما يعزز المنافسة الإيجابية بين منافذ البيع، ويدعم استقرار الأسواق، ويرسخ ثقافة الاستهلاك الواعي.

وأشاد بالتجاوب الكبير الذي أبدته المنشآت التجارية مع المبادرة، مؤكداً أن هذا التفاعل يعكس تنامي ثقافة المسؤولية المجتمعية لدى القطاع التجاري، وحرصه على دعم المبادرات الوطنية التي تسهم في استقرار الأسواق وتعزز ثقة المستهلك بالسوق المحلي.

وفي ختام الحفل، كرم الشيخ حمد بن سلمان آل خليفة ممثلي المنشآت التجارية المشاركة في النسخة الخامسة من مبادرة «صديق المستهلك»، تقديراً لإسهاماتهم في دعم المبادرة، وتعزيز الشراكة مع الوزارة بما يسهم في إطلاق المزيد من المبادرات النوعية التي تخدم المستهلك، وترسخ بيئة تجارية تنافسية وعادلة.

.. وتطلق منصة «التسوق الذكي» ضمن مشاركتها في مدينة شباب 2030

تشارك وزارة الصناعة والتجارة متمثلة بإدارة حماية المستهلك في فعاليات مدينة شباب 2030، التي تنظمها وزارة شؤون الشباب بالتعاون مع الشريك الاستراتيجي صندوق العمل (تمكين)، من خلال منصة تفاعلية بعنوان «التسوق الذكي»، وذلك بالتعاون مع منظمة الأمم المتحدة للتنمية الصناعية (UNIDO)، في إطار جهودها الرامية إلى نشر ثقافة الاستهلاك الواعي وتعزيز الوعي بحقوق وواجبات المستهلك لدى فئة الشباب.

وأكدت المهندسة انتصار عبدالعال مدير إدارة حماية المستهلك، أن مشاركة الوزارة تأتي انطلاقاً من حرصها على تمكين الشباب بالمعارف والمهارات التي تعزز قدرتهم على اتخاذ قرارات شرائية واعية ومسؤولة، من خلال تجربة تفاعلية تجمع بين التوعية والتطبيق العملي، وتسهم في ترسيخ مفاهيم الاستهلاك المستدام، ورفع مستوى الوعي بحقوق وواجبات المستهلك.

وأضافت أن هذه المشاركة تعكس توجه الوزارة نحو إشراك الشباب في المبادرات الوطنية، والانتقال بهم من مرحلة اكتساب المعرفة إلى المساهمة الفاعلة في صناعة الأثر المجتمعي، بما يعزز روح المسؤولية لديهم، ويؤكد أهمية الاستثمار في طاقاتهم باعتبارهم شركاء في تحقيق التنمية المستدامة.

وأوضحت أن منصة «التسوق الذكي» تتضمن مجموعة من الأنشطة التطبيقية، والمسابقات التفاعلية، والتجارب الواقعية، التي تهدف إلى تعريف المشاركين بحقوقهم كمستهلكين، وتنمية مهاراتهم في المقارنة بين السلع والخدمات، وقراءة البيانات التجارية، والتمييز بين العروض الحقيقية والمضللة، بما يسهم في ترسيخ ثقافة التسوق المسؤول.

الجدير بالذكر أن مشاركة وزارة الصناعة والتجارة في مدينة شباب 2030 تأتي ضمن سلسلة من المبادرات والبرامج التوعوية التي تنفذها الوزارة لتعزيز ثقافة حماية المستهلك، وترسيخ مفاهيم الاستهلاك الواعي، ودعم الجهود الوطنية الهادفة إلى بناء مجتمع أكثر وعياً واستدامة.

تقاعد رئيس تطوير الأعمال في كريدي مكس بعد مسيرة حافلة امتدت ثلاثة عقود

أعلنت كريدي مكس، المزود الرائد لحلول الدفع الإلكتروني في مملكة البحرين، تقاعد علي العباسي رئيس الأعمال، من منصبه بعد مسيرة مهنية حافلة امتدت 30 عامًا من العطاء والالتزام والقيادة.

وبهذه المناسبة، صرّح أحمد عبدالرحمن سيادي الرئيس التنفيذي لشركة كريدي مكس، قائلًا: «يمثل السيد علي العباسي نموذجًا مميزًا للولاء المهني والعطاء المؤسسي، فقد كان جزءًا أساسيًا من رحلة الشركة، وأسهم بخبرته وجهوده في دعم نمو الشركة، وتعزيز علاقتها بعملائها وشركائها. بالنيابة عن فريق كريدي مكس، اتوجه إليه بخالص الشكر والتقدير على عطائه وإسهاماته الطويلة، متمنين له كل التوفيق في المرحلة المقبلة».

○ علي العباسي.

من جانبه، علق علي العباسي: «أشعر بفخر وامتنان كبيرين وأنا أختتم مسيرتي المهنية في كريدي مكس، الشركة التي كانت جزءًا مهمًا من حياتي على مدى ثلاثين عامًا. لقد كان لي شرف العمل مع زملاء وإدارات وعملاء وشركاء كان لهم جميعًا أثر كبير في هذه الرحلة، وأعتز بما حققناه معًا من إنجازات أسهمت في تطور الشركة وتعزيز مكانتها في السوق».

«أخبار الخليج» تنشر إحصاءات النقل الجوي العالمية عن «إياتا»

ارتفاع الطلب على «الدرجة الممتازة» 4.5%

الرحلات بين جدة والرياض أحد أكثر المسارات الجوية ازدحاما في العالم

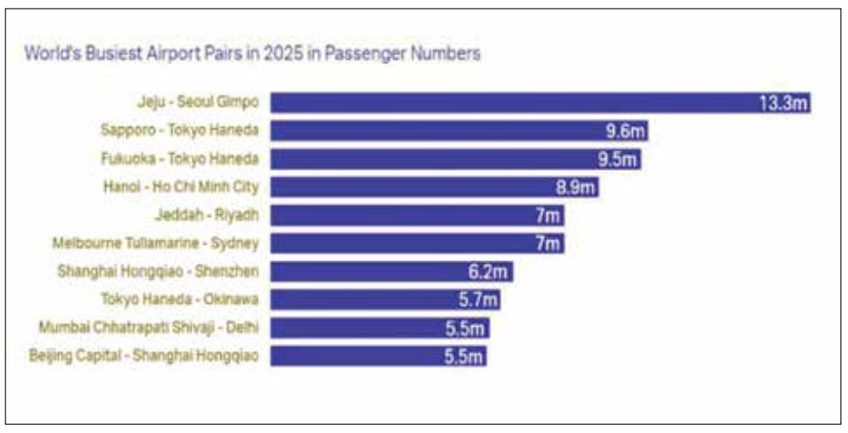

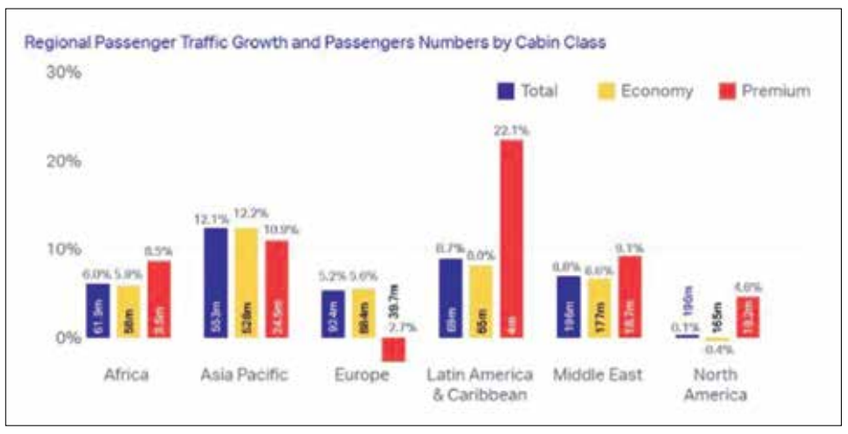

«بوينغ 787» أكثر الطائرات استخداما بنسبة 40.8%.. وفيتنام أسرع الأسواق نموا بـ 80.9 مليون مسافر

تقرير: علي عبدالخالق

أصدر الاتحاد الدولي للنقل الجوي أحدث نسخة من تقرير إحصاءات النقل الجوي العالمية لعام 2025، الذي يقدم صورة شاملة عن أداء قطاع الطيران المدني العالمي حتى نهاية عام 2025، مستنداً إلى بيانات تغطي مختلف جوانب صناعة النقل الجوي، بما في ذلك الطلب على السفر، والطاقة الاستيعابية، والأداء التشغيلي، وأحجام الأساطيل الجوية، وأكثر المسارات الجوية ازدحاماً، إضافة إلى بيانات التوظيف والأداء المالي لشركات الطيران من حيث الإيرادات والتكاليف.

ويعتمد التقرير الذي حصلت عليه «أخبار الخليج» – وقامت بترجمته – على بيانات جمعتها من 1315 شركة طيران ضمن برنامج الإحصاءات السنوي للاتحاد الدولي للنقل الجوي، من بينها أكثر من 250 شركة طيران دولية قدمت بيانات تفصيلية أسهمت في إعداد التقرير.

وأكد التقرير أن قطاع النقل الجوي واصل تسجيل نمو خلال عام 2025، مدعوماً بارتفاع الطلب على السفر الدولي، ولا سيما في فئة السفر على الدرجة الممتازة، إلى جانب استمرار تعافي الأسواق العالمية وتوسع استخدام الطائرات الحديثة ذات الكفاءة العالية.

وأظهرت بيانات التقرير أن عدد المسافرين على الدرجة الممتازة، التي تشمل درجتي رجال الأعمال والدرجة الأولى على الرحلات الدولية، بلغ 109.7 ملايين مسافر خلال عام 2025، بزيادة نسبتها 4.5 في المائة مقارنة بعام 2024.

ومثّل ركاب الدرجة الممتازة نحو 5.5 في المائة من إجمالي المسافرين على الرحلات الدولية خلال العام.

وسجلت أمريكا اللاتينية أعلى معدل نمو في هذا القطاع، بعدما ارتفع عدد المسافرين على الدرجة الممتازة بنسبة 22.1 في المائة ليصل إلى 4 ملايين مسافر.

في المقابل، حافظت أوروبا على مكانتها باعتبارها أكبر سوق للسفر على الدرجة الممتازة، بإجمالي 39.7 مليون مسافر خلال عام 2025.

أما من حيث نسبة ركاب الدرجة الممتازة إلى إجمالي المسافرين، فقد جاءت أمريكا الشمالية في المرتبة الأولى بنسبة 10.4 في المائة، تلتها منطقة الشرق الأوسط بنسبة 9.5 في المائة، وهو ما يعكس استمرار الطلب المرتفع على خدمات السفر الفاخرة في هاتين المنطقتين.

وكشف التقرير عن استمرار هيمنة منطقة آسيا والمحيط الهادئ على قائمة أكثر المسارات الجوية ازدحاماً على مستوى العالم.

وجاء المسار الجوي بين مطار جيجو الدولي ومطار جيمبو الدولي في سيؤول في صدارة القائمة، بعدما نقل 13.3 مليون مسافر خلال عام 2025، ليحافظ على موقعه كأكثر خط جوي ازدحاماً في العالم.

وأشار التقرير إلى أن جميع المسارات العشرة الأولى الأكثر ازدحاماً كانت رحلات داخلية، ولم يظهر خارج منطقة آسيا والمحيط الهادئ سوى مسار واحد، هو الرحلات بين مطار الملك عبدالعزيز الدولي في جدة ومطار الملك خالد الدولي في الرياض، الذي جاء ضمن قائمة أكثر المسارات الجوية ازدحاماً عالمياً.

وعلى مستوى القارات، أوضح التقرير أن المسار بين مطار كيب تاون الدولي ومطار أوليفر ريجنالد تامبو الدولي في جوهانسبرغ كان الأكثر ازدحاماً في إفريقيا، بعدما استخدمه 3.4 ملايين مسافر خلال عام 2025.

وفي أمريكا اللاتينية، تصدر المسار بين مطار إل دورادو الدولي في بوغوتا ومطار خوسيه ماريا كوردوفا الدولي في ميديلين القائمة بإجمالي 3.5 ملايين مسافر.

أما في أوروبا، فاحتفظ المسار بين مطار جوزيب تارادياس برشلونة – إل برات ومدينة بالما دي مايوركا بمكانته باعتباره أكثر الخطوط الجوية ازدحاماً، بعدد بلغ 2.1 مليون مسافر.

وسجل المسار بين مطار ستوكهولم أرلاندا ومطار مالمو أعلى معدل نمو في أوروبا، إذ ارتفع عدد المسافرين عليه بنسبة 85 في المائة ليصل إلى 271 ألفاً و31 مسافراً.

وفي أمريكا الشمالية، جاء المسار بين مطار جون إف كينيدي الدولي في نيويورك ومطار لوس أنجلوس الدولي باعتباره أكثر الخطوط الداخلية ازدحاماً، بإجمالي 2.2 مليون مسافر، بينما كان الخط بين مطار جون إف كينيدي الدولي ومطار هيثرو في لندن أكثر الخطوط الدولية ازدحاماً من أمريكا الشمالية، بعدد بلغ 2.1 مليون مسافر.

وأكد التقرير أن الولايات المتحدة الأمريكية احتفظت بمكانتها كأكبر سوق للمسافرين في العالم خلال عام 2025، بعدما بلغ إجمالي عدد المسافرين القادمين والمغادرين 890.1 مليون مسافر.

ورغم احتفاظها بالمركز الأول، سجلت الولايات المتحدة أبطأ معدل نمو بين أكبر عشرة أسواق للطيران في العالم، حيث ارتفع عدد المسافرين بنسبة 1.6 في المائة فقط مقارنة بعام 2024.

وجاءت الصين في المرتبة الثانية بإجمالي 776.1 مليون مسافر، محققة نمواً سنوياً بلغت نسبته 4.8 في المائة. وسلط التقرير الضوء على الأداء القوي لعدد من دول آسيا الوسطى، التي كانت من بين أسرع أسواق الطيران نمواً في العالم.

فقد سجلت كازاخستان زيادة سنوية بلغت 40 في المائة، ليرتفع عدد المسافرين إلى 18.1 مليون مسافر خلال عام 2025، فيما استقبلت أوزبكستان 12.5 مليون مسافر، بزيادة نسبتها 16.9 في المائة مقارنة بالعام السابق.

وخارج آسيا الوسطى، برزت فيتنام كواحدة من أسرع الأسواق نمواً، بعدما بلغ عدد المسافرين فيها 80.9 مليون مسافر خلال عام 2025، بزيادة سنوية وصلت إلى 14.8 في المائة.

وأظهرت بيانات التقرير تحولاً واضحاً في أساطيل شركات الطيران العالمية نحو استخدام الطائرات الحديثة الأكثر كفاءة في استهلاك الوقود، وخاصة ضمن فئة الطائرات عريضة البدن.

فقد ارتفع عدد الرحلات التي نفذتها طائرة بوينغ 787 بنسبة 40.8 في المائة خلال عام 2025 مقارنة بعام 2019، في حين سجلت طائرة إيرباص إيه 350 أعلى معدل نمو، بزيادة بلغت 117.4 في المائة خلال الفترة نفسها.

وفي المقابل، تراجع استخدام طائرة إيرباص إيه 380 العملاقة، إذ انخفض عدد رحلاتها بنسبة 24.4 في المائة مقارنة بمستويات عام 2019، في مؤشر يعكس استمرار شركات الطيران في الاعتماد بصورة أكبر على الطائرات الحديثة الأكثر كفاءة والأقل استهلاكاً للوقود.

أما ضمن الطائرات ضيقة البدن، فقد حافظت طائرات بوينغ 737 بجميع طرازاتها على موقعها كأكثر الطائرات استخداماً في العالم خلال عام 2025، بعدما نفذت 10.8 ملايين رحلة، بزيادة بلغت 12 في المائة مقارنة بعام 2024.

وجاءت بعدها طائرات إيرباص إيه 320 بعدد 8.7 ملايين رحلة، ثم إيرباص إيه 321 التي سجلت 4.2 ملايين رحلة.

ويعكس تقرير إحصاءات النقل الجوي العالمية لعام 2025 استمرار تعافي قطاع الطيران العالمي وتحقيقه معدلات نمو مستقرة، مدفوعاً بزيادة الطلب على السفر الدولي، والتوسع في تشغيل الطائرات الحديثة، وعودة النشاط في العديد من الأسواق، مع بروز مناطق مثل آسيا والمحيط الهادئ وأمريكا اللاتينية وآسيا الوسطى كمحركات رئيسية للنمو في صناعة النقل الجوي العالمية.

15عطاء لطريق سلماباد - الرملي و18 عرضا لمشروع دار كليب.. أعلاها 3.8 ملايين دينار

كتبت: نوال عباس

شهد مجلس المناقصات والمزايدات، أمس الخميس، فتح عدد من المناقصات التنموية والخدمية، تصدرتها مناقصة إنشاء مدخل جديد يربط منطقة سلماباد بمنطقة الرملي، إلى جانب مشروع تطوير البنية التحتية لـ105 قسائم سكنية في دار كليب، فضلاً عن مناقصة لتوفير خدمة المواصلات الداخلية لطلبة جامعة البحرين.

واستقطبت مناقصة إنشاء مدخل من شارع 12 في سلماباد إلى منطقة الرملي، التي طرحتها وزارة الأشغال، 15 عطاءً، وتهدف إلى إنشاء طريق وصول جديد بطول يقارب 1.84 كيلومتر، بعرض 7.5 أمتار ومسارين، إلى جانب تنفيذ أعمال ترابية ورصف اسفلتي، وتصريف مياه الأمطار، وتركيب الأرصفة واللافتات المرورية وإنارة الشوارع.

وتقدم يوكو للهندسة بأقل عطاء بلغت قيمته 398.57 ألف دينار، فيما جاء أعلى عرض من شركة سانتي للحفريات والمقاولات بقيمة 685.72 ألف دينار. وفي قطاع الإسكان،

فتحت وزارة الإسكان والتخطيط العمراني 18 عطاءً لمناقصة تنفيذ البنية التحتية لـ105 قسائم سكنية في مجمع 1048 بمنطقة دار كليب، وتشمل الأعمال إنشاء شبكات الصرف الصحي، وتصريف مياه الأمطار، وإمدادات المياه والكهرباء والاتصالات، وإنارة الشوارع، وأعمال الطرق والحفر والردم، مع التنسيق مع الجهات الخدمية ذات العلاقة.

وسجلت الشركة الشرقية لإنتاج الأسفلت والخرسانة أقل عطاء بقيمة 1.775 مليون دينار، بينما بلغ أعلى عرض مقدم من الشركة الأهلية للمقاولات نحو 3.881 ملايين دينار.

كما فتحت جامعة البحرين 5 عطاءات لمناقصة توفير خدمة المواصلات الداخلية لطلبة الجامعة داخل حرم الصخير، بهدف تسهيل تنقل الطلبة بين الكليات والمرافق الأكاديمية والإدارية عبر حافلات حديثة ومكيفة تعمل وفق جداول منتظمة.

وتقدم الصادق للنقل بأقل عطاء بلغت قيمته 246.4 ألف دينار، في حين بلغ عرض المؤيد للنقل 612.16 ألف دينار.

وتعكس هذه المناقصات استمرار تنفيذ مشروعات البنية التحتية والخدمات العامة في مختلف القطاعات، بما يدعم تطوير شبكة الطرق، وتوسعة المناطق السكنية، والارتقاء بالخدمات المقدمة للمواطنين والطلبة في المملكة.

«المساحة والتسجيل العقاري» يطور خدمة اختيار المكتب المساحي رقميا بنسبة 100%

في إطار الجهود الحكومية المستمرة لتطوير جودة الخدمات وإعادة هندستها، طوّر جهاز المساحة والتسجيل العقاري خدمة اختيار المكتب المساحي، كخدمة رقمية تتيح لمالك العقار أو من ينوب عنه اختيار المكتب المساحي، وتقديم طلب تسعيرة لأعمال المسح لاختيار الأنسب منها بشكل تنافسي، وذلك بما يسهم في تسريع إنجاز المعاملات، ورفع كفاءة وجودة الخدمات المساحية، وتحسين تجربة المستفيدين.

وبموجب الخدمة المطورة، تم التحول الإلكتروني للخدمة بنسبة 100%، وتقليل اتفاقية مستوى الخدمة بنسبة 25% كحد أدنى، وتقليل خطوات التقديم إلى 3 خطوات، كما أصبحت الخدمة تُنجز بشكل فوري إلكترونياً بعد أن كانت تستغرق في المتوسط 4 أيام عمل.

وفي هذا السياق، أكد المهندس باسم بن يعقوب الحمر رئيس جهاز المساحة والتسجيل العقاري، أن هذه الخدمة تأتي في إطار تبني جهاز المساحة والتسجيل العقاري حلولاً رقمية مبتكرة ترفع كفاءة الإنجاز وتحسن تجربة المستخدم وتبسط الإجراءات، كما تأتي ضمن خطة الجهاز لتعزيز منظومة الخدمات المساحية، وتطوير وإعادة هندسة الخدمات الحكومية، بما يعزز التحول الرقمي ويرتقي بكفاءة الخدمات المقدمة للمستفيدين.

وأضاف أن تطوير الخدمة يسهم في تقليل الوقت والجهد على المؤسسات، ويعزز فاعلية منظومة العمل، ويؤكد التزام الجهاز بتعزيز الشراكة مع المكاتب المساحية باعتبارها شريكًا رئيسيًا في تطوير منظومة المساحة والارتقاء بالخدمات العقارية، من خلال إشراكها في تطوير الخدمات والاستفادة من خبراتها بما يحقق التكامل بين القطاعين الحكومي والخاص.

كما أكّد أن الجهاز يواصل تطوير خدماته وفق منهجية ترتكز على تبسيط الإجراءات، وتوظيف التقنيات الرقمية، وتحسين تجربة المستفيد، بما ينسجم مع التوجهات الحكومية

الرامية إلى تقديم خدمات أكثر كفاءة وجودة واستدامة، ويعزز فاعلية منظومة العمل ويرفع مستوى رضا المستفيدين، ويدعم توفير بيئة خدمية أكثر تنافسية وكفاءة، تسهم في تسريع إنجاز المعاملات، وتعزيز موثوقية الخدمات المقدمة للقطاع العقاري.

الجدير بالذكر أنه في إطار الجهود الحكومية المتواصلة لتطوير الخدمات الحكومية وإعادة هندستها، تم توثيق وترجمة ونشر أكثر من 1300 خدمة حكومية، شهدت 800 خدمة منها عمليات تطوير وإعادة هندسة في مختلف القطاعات الحكومية، استنادًا إلى المقترحات والملاحظات الواردة بشأن الخدمات الحكومية عبر النظام الوطني للمقترحات والشكاوى «تواصل»، وملاحظات المستثمرين، وتقارير المتسوق السري لتقييم الخدمات الحكومية، فضلًا عن إطلاق أدلة إرشادية واتفاقيات مستوى خدمة، بما يسهم في رفع كفاءة الإجراءات، وتحسين جودة الخدمات المقدمة، وتعزيز تجربة المستفيدين، ودعم مسار التحول الرقمي الحكومي.

«بورصة البحرين» و«IDX» تعلنان شراكة استراتيجية لتطوير منصات علاقات المستثمرين لدى الشركات المدرجة

أعلنت بورصة البحرين، البورصة المرخصة من قبل مصرف البحرين المركزي، شراكة استراتيجية مع شركة IDX، الشركة العالمية الرائدة في تطوير المواقع الإلكترونية المؤسسية ومنصات علاقات المستثمرين، بهدف تمكين الشركات المدرجة من تطوير منظومة علاقات المستثمرين لديها من خلال حلول رقمية متقدمة. وتأتي هذه الشراكة تأكيدًا لالتزام بورصة البحرين بدعم الشركات المدرجة في تعزيز مستوى الإفصاح والشفافية، وتوطيد التواصل مع مجتمع الاستثمار، بما يسهم في تعزيز جاذبية السوق وترسيخ ثقة المستثمرين.

وتهدف هذه الشراكة إلى تعزيز الحضور الرقمي لعلاقات المستثمرين لدى الشركات المدرجة، عبر تطوير المنصات الرقمية المخصصة لعلاقات المستثمرين بما يتوافق مع أفضل المعايير

○ جيمس تايلور.

والممارسات الدولية، وبما يضمن سهولة الوصول إلى معلومات الشركة ذات الصلة، ويعزز تجربة المستثمرين.

كما ستعمل شركة IDX على دعم الشركات المدرجة في تطوير محتوى رقمي متكامل يعكس مقوماتها الاستثمارية، وهيكل الحوكمة، والاستراتيجية المؤسسية، وممارسات الاستدامة،

○ شيخة الزياني.

والأداء المالي، بما يسهم في تعزيز حضورها الرقمي وترسيخ تواصلها مع المستثمرين على المستويين الإقليمي والدولي.

وفي إطار هذه الشراكة، ستجري شركة IDX تقييماً شاملاً لمواقع علاقات المستثمرين الخاصة بالشركات المدرجة في بورصة البحرين، على أن تقدم لكل شركة مشاركة تقرير تفصيلي يتضمن توصيات عملية تسهم في تعزيز كفاءة التواصل الرقمي مع المستثمرين، وتحسين سهولة الوصول إلى المعلومات الجوهرية، بما يسهم في إبراز مقوماتها الاستثمارية وتعزيز حضورها وتفاعلها مع مجتمع الاستثمار.

كما يشمل البرنامج تنظيم سلسلة من ورش العمل والجلسات التفاعلية المتخصصة للشركات المدرجة، بهدف تزويدها بأحدث الرؤى وأفضل الممارسات في مجال علاقات المستثمرين. كما سيسهم البرنامج في تمكين الشركات من مواكبة تطور توقعات المستثمرين، وفهم التحولات المتسارعة في أساليب البحث عن المعلومات والاستثمار عبر القنوات والمنصات الرقمية.

وتعليقاً على هذه الشراكة، قالت شيخة الزياني، مدير أول إدارة الإدراج والإفصاح في بورصة البحرين: «تجسد شراكتنا مع شركة IDX التزام بورصة البحرين المستمر بتطوير البنية الرقمية للسوق، وتعزيز مبادئ الشفافية والإفصاح، والارتقاء بمستويات تفاعل المستثمرين ضمن منظومة أسواق رأس المال في مملكة البحرين. كما تسهم هذه المبادرة في دعم الشركات المدرجة وتعزيز حضورها الرقمي، بما يمكنها من تبني أفضل الممارسات العالمية في مجال علاقات المستثمرين».

من جانبه، قال جيمس تايلور، رئيس منطقة الشرق الأوسط في IDX: «نفخر بشراكتنا مع بورصة البحرين لدعم الشركات المدرجة في تعزيز حضورها الرقمي وتطوير قنوات تواصلها مع المستثمرين وفق أعلى المعايير العالمية، بما يسهم في زيادة مستوى الشفافية، وتحسين إمكانية الوصول إلى المعلومات، وتعزيز جاذبية السوق للمستثمرين المحليين والدوليين على حد سواء».

الحرب متواصلة بين إيران وأمريكا وتتركز حول مضيق هرمز

طهران - (أ ف ب): شنّت الولايات المتحدة ضربات على إيران وردّت طهران بشن اعتداءات على دول في الخليج والأردن أمس، في ظل احتدام الصراع حول السيطرة على مضيق هرمز رغم مذكرة التفاهم المبرمة في يونيو بهدف إنهاء الحرب.

ومع دخول الجولة الجديدة من القتال يومها السادس، هددت طهران باستهداف البنى التحتية في المنطقة إن نفّذت الولايات المتحدة تهديداتها بمهاجمة البنية التحتية الإيرانية.

وأعلنت القيادة المركزية الأمريكية (سنتكوم) أنها قصفت مواقع عسكرية في مناطق إيرانية عدة، من بينها مدينة بندر عباس المطلة على الخليج، بهدف تقويض قدرة إيران على تهديد الملاحة في مضيق هرمز.

وأفادت وكالة الأنباء الإيرانية الرسمية (إرنا) بوقوع انفجارات في عدة مناطق أمس، من بينها محافظة لورستان (غرب) وسمنان (شمال)، كما فُعّلت أنظمة الدفاع الجوي في العاصمة طهران.

واتهمت إيران الولايات المتحدة بشن هجوم «همجي»، بعد ضربات ليلية في جنوب غرب البلاد قرب مستشفى للأطفال في الأهواز، ما «تسبب بآلام شديدة وذعر كبير للأطفال الذين يتلقون العلاج».

وأفادت وكالات أنباء إيرانية أمس بأن الولايات المتحدة شنّت ضربات في محيط جزيرة قشم القريبة من مضيق هرمز.

○ قصف أمريكي على أحد المواقع الإيرانية. (رويترز)

ونقلت وكالة أنباء فارس عن السلطات المحلية وقوع «ضربة صاروخية أمريكية في محيط جزيرة قشم»، في حين ذكرت وكالة تسنيم أن أحد مراسليها أفاد بتعرض مواقع في محيط قشم «للقصف بمقذوفات من العدو الأمريكي».

من جهتها، أعلنت دول عربية في الخليج تصديها لاعتداءات إيرانية آثمة.

وفي وقت سابق، أعلن الجيش الأمريكي أن إحدى طائراته أطلقت النار على ناقلة نفط فارغة وعطّلتها بعدما حاولت كسر الحصار البحري المتجدد على الموانئ الإيرانية.

رغم هذا التصعيد الكبير، فإن المحادثات التي تجري بوساطة بين الجانبين لم تنته رسميا.

وصرح المتحدث باسم وزارة الخارجية الباكستانية طاهر أندرابي للصحافة أمس «رغم أن تنفيذ مذكرة التفاهم يواجه صعوبات، فإن باكستان ستواصل تشجيع جميع الأطراف على إنهاء العنف واستئناف المناقشات الفنية وفقا لأحكام المذكرة».

إلا أن كبير المفاوضين الإيرانيين محمد باقر قاليباف حذّر الأربعاء من أن «مذكرة التفاهم لا تكتسب معناها إلا عندما تكون بنودها سارية المفعول وموضع تنفيذ».

وأضاف في بيان: «إن لم تجنِ الجمهورية الإسلامية الإيرانية أيَ فائدة... فلا يوجد لدينا أي مبرر للالتزام بمثل هذا التفاهم».

وظلّت حركة الملاحة في مضيق هرمز محدودة، إذ أفادت شركة كبلر لتتبع حركة السفن بمرور 21 سفينة فقط الثلاثاء.

الكويت والأردن يعلنان التصدي لاعتداءات إيرانية جديدة

العواصم - الوكالات: أعلنت الكويت أمس أن دفاعاتها الجوية تصدّت لعدد من الاعتداءات الإيرانية، وذلك بعد شنّ الولايات المتحدة ضربات جديدة على إيران وتجدد الحصار الأمريكي على موانئ إيرانية.

وقال الجيش الكويتي إن دفاعاته الجوية تصدّت لهجمات بمسيّرات إيرانية للمرة الثانية منذ فجر أمس، فيما سمع مراسل وكالة فرانس برس أصوات انفجارات بعيدة قرب العاصمة الكويت.

وأفاد الجيش الكويتي في بيانين منفصلين على إكس بتصدّي «الدفاعات الجوية الكويتية لهجمات طائرات مسيّرة معادية، إثر العدوان الإيراني الآثم».

وأعلن الجيش الاردني في بيان أمس أن دفاعاته الجوية أسقطت ثمانية صواريخ أطلقت من إيران في اتجاه الاردن.

وأفاد البيان نقلا عن مصدر عسكري بأن «منظومات الدفاع الجوي أسقطت فجر اليوم (الخميس) 8 صواريخ إيرانية كانت تستهدف أراضي المملكة»، مؤكدا عدم وقوع «أي إصابات أو أضرار مادية».

وفي العراق، استهدفت طائرة مسيّرة سفينة كانت «محملة بسيارات من طراز أمريكي» قادمة من الإمارات قرب ميناء البصرة النفطي في جنوب البلاد، وفق ما أفاد مصدر أمني وكالة فرانس برس.

واشنطن توافق على صفقة أسلحة للسعودية بقيمة تقارب ملياري دولار

واشنطن - (أ ف ب): أعلنت وزارة الخارجية الأمريكية الأربعاء موافقتها على صفقة أسلحة للسعودية بقيمة تقديرية تبلغ 1,96 مليار دولار، في ظل تصاعد وتيرة الحرب في الشرق الأوسط.

وأفادت وزارة الخارجية في بيان أن «عملية البيع المقترحة هذه ستدعم أهداف السياسة الخارجية والأمن القومي للولايات المتحدة عبر تعزيز أمن حليف رئيسي من خارج الناتو (حلف شمال الأطلسي) يعد قوة دافعة للاستقرار السياسي والتقدم الاقتصادي في منطقة الخليج».

ومن المعدات التي تسعى المملكة للحصول عليها ما يصل إلى 20 ألف وحدة من «أنظمة الأسلحة الفتاكة العالية الدقة المتقدمة» ورؤوسها الحربية، وهي أنظمة يصفها الموقع الإلكتروني للبحرية الأمريكية بأنها «وسيلة منخفضة الكلفة لتدمير الأهداف مع الحد من الأضرار الجانبية في القتال القريب».

وذكرت الوزارة أن المقاول الرئيسي سيكون شركة «بي إيه إي سيستمز» في ناشوا في ولاية نيوجيرزي.

وأوضح البيان أن «الصفقة المقترحة ستعزز قدرة المملكة العربية السعودية على ردع التهديدات الحالية والمستقبلية، عبر تقوية دفاعها المحلي، وتحسين التوافق العملياتي المشترك مع القوات الأمريكية، والقوى الإقليمية الأخرى، وقوات الناتو».

وتأتي هذه الخطوة في وقت تبدو المملكة على أعتاب تجدد الحرب مع الحوثيين المدعومين من إيران في اليمن، بعد إطلاقهم صواريخ على مطار في مدينة أبها في جنوب السعودية الاثنين بعد هجوم استهدف مطار صنعاء الدولي تبنّته الحكومة اليمنية المعترف بها دوليا.

كما تأتي هذه الخطوة في خضم تصاعد الهجمات المتبادلة بين الولايات المتحدة وإيران، وإعادة فرض حصار أمريكي على موانئ إيران.

وجاء في بيان الوزارة أنه «لن يكون هناك أي تأثير سلبي على جاهزية الدفاع الأمريكي نتيجة لهذه الصفقة المقترحة».

أسعار النفط عند أعلى مستوياتها منذ منتصف يونيو

(رويترز): هبطت أسعار النفط أمس، لكنها تظل قرب أعلى مستوياتها منذ منتصف يونيو في ظل تصاعد حرب إيران بعد أن طلبت إيران من جماعة الحوثي اليمنية التأهب لإغلاق مضيق باب المندب في البحر الأحمر.

وانخفضت العقود الآجلة لخام برنت 19 سنتا بما يعادل 0.2 بالمائة إلى 84.76 دولارا للبرميل بحلول الساعة 15:25 بتوقيت جرينتش، ونزلت العقود الآجلة لخام غرب تكساس الوسيط الأمريكي 17 سنتا أو 0.2 بالمائة إلى 79.43 دولارا للبرميل.

وصعد كلا الخامين بما زاد على واحد بالمائة إلى أعلى مستوياتهما خلال الجلسة. واستقرت العقود الآجلة لخام برنت الأربعاء عند أعلى مستوياتها منذ 12 يونيو، واستقرت العقود الآجلة لخام غرب تكساس الوسيط عند أعلى مستوياتها منذ 15 من الشهر نفسه.

وأفادت ثلاثة مصادر لرويترز أمس بأن طهران طلبت من جماعة الحوثي في اليمن التأهب لإغلاق ممر النفط في البحر الأحمر في حالة شن الولايات المتحدة هجوما على البنية التحتية للكهرباء في إيران، ما يوجه تهديدا جديدا وخطيرا لإمدادات الطاقة العالمية.

وقال ألكس هودز مدير استراتيجية سوق الطاقة في ستون إكس للوساطة: «مع إغلاق مضيق هرمز بالفعل، فإن هذا التهديد يزيد من المخاطر الجسيمة المتمثلة في تعطيل مساري تصدير النفط الرئيسيين في الشرق الأوسط في الوقت نفسه».

وأظهرت بيانات من كبلر أن إجمالي شحنات النفط عبر مضيق باب المندب بلغ 7.4 ملايين برميل يوميا في يونيو، أي نحو سبعة بالمائة من الإنتاج العالمي للنفط، مقارنة مع 4.2 ملايين برميل يوميا العام الماضي.

وقال وائل مكارم محلل الأسواق لدى (إكسنس): «حدوث اضطرابات في مضيقي هرمز وباب المندب في آن واحد من شأنه أن يفاقم الضغط على سلاسل الإمداد ويزيد من العراقيل أمام توافر ناقلات النفط ويرفع علاوات التأمين».

وأثار انهيار الهدنة الهشة مخاوف من عودة الصراع الشامل واضطراب تدفقات الطاقة عبر مضيق هرمز، الذي كان يمر من خلاله نحو خمس تجارة النفط والغاز الطبيعي المسال العالمية اليومية قبل اندلاع الحرب. وانخفض عدد السفن التي عبرت المضيق الاربعاء، وهو اليوم الأول بعد إعادة فرض الولايات المتحدة حصارها البحري على إيران. وعبرت سبع سفن الثلاثاء مقابل 13 سفينة في اليوم الذي سبقه.

وعلى صعيد المعروض أشارت بيانات كبلر ومصدر على دراية مباشرة بالتدفقات إلى أن شحنات النفط الخام العراقي زادت بأكثر من المثلين لتبلغ في المتوسط نحو 1.2 مليون برميل يوميا في النصف الأول من يوليو، مع تسارع وتيرة الصادرات بعد تقييد الشحنات على مدى شهور.

مستوطنون إسرائيليون ينتقلون إلى أحدث مستوطنة في الضفة الغربية المحتلة

نابلس - (أ ف ب): انتقلت عائلات إسرائيلية أمس الخميس إلى مستوطنة جديدة أقيمت على جبل عيبال المطلّ على مدينة نابلس، وفق ما أعلن المجلس الإقليمي لمستوطنات شمال الضفة الغربية المحتلة. وقال المجلس في بيان: «هذا الصباح، تقوم عائلات من مجموعة مؤسسي (عيبال) بنقل معداتها والانتقال إلى الكرفانات في مستوطنة عيبال الجديدة، التي أُنشئت في السامرة» الاسم التوراتي لشمال الضفة الغربية المحتلة.

وأظهر تسجيل مصور نشره المجلس عشرات المستوطنين الإسرائيليين ينقلون صناديق وأثاثا إلى منازل متنقلة، تُستخدم عادة في المراحل الأولى من إقامة المستوطنات. واصطفت نحو عشرة منازل متنقلة على طريق شُق حديثا فوق قمة الجبل وزُيّن بأعلام إسرائيلية. وقال رئيس المجلس يوسي داغان، الذي كان موجودا في الموقع: إن المستوطنة قد تستقبل مستقبلا نحو 600 عائلة.

وأضاف: «نحن نقيم هنا مستوطنة مزدهرة ستضيء المنطقة بأكملها، وهذه خطوة رائعة على طريق توسيع وجودنا في كامل منطقة شمال السامرة». ويُعد جبل عيبال، المطل على نابلس، من أعلى قمم الضفة الغربية التي تحتلها إسرائيل منذ عام 1967.

وقال فلسطينيون يقيمون في البلدة القديمة في نابلس، الواقعة في الوادي أسفل الجبل، لوكالة فرانس برس: إن المنازل المتنقلة باتت مرئية من المدينة. وقال محافظ نابلس غسان دغلس لفرانس برس: «كان المواطن الفلسطيني يذهب إلى جبل عيبال للتنزه واستنشاق الهواء واليوم قطعوا عنّا الهواء عبر محاصرة نابلس من كل الجهات بالاستيطان والاعتداءات». وأشار إلى أن جبل جرزيم، المطل بدوره على نابلس، يضم معسكرا الى الجيش الإسرائيلي وأجزاء من مستوطنة، ما يعزز لدى السكان الفلسطينيين شعورهم بأن المدينة محاصرة.

ومنذ توليها السلطة، وافقت حكومة رئيس الوزراء بنيامين نتنياهو، وهي من أكثر الحكومات يمينية في تاريخ إسرائيل، على إقامة 102 مستوطنة في الضفة الغربية، وفق منظمة «السلام الآن» الإسرائيلية المناهضة للاستيطان. وينظر قادة حركة الاستيطان ومراقبون دوليون إلى توسيع المستوطنات على أنه وسيلة لدفع عملية ضم إسرائيل للضفة الغربية. ودعا أعضاء في حكومة نتنياهو مرارا، بينهم وزير المالية اليميني المتطرف بتسلئيل سموطريتش الذي يقيم في مستوطنة، إلى فرض ما يسمونه «السيادة» الإسرائيلية على الضفة الغربية.

ووقّع نتنياهو وسموطريتش يوم الاثنين اتفاقا إطاريا مع المجلس الإقليمي لمستوطنات شمال الضفة الغربية، ينص على بناء نحو 12 ألف وحدة سكنية وتطوير بنى تحتية ومناطق تجارية.

وأدانت «السلام الآن» الأربعاء قرار الحكومة تخصيص 8,5 مليارات شيكل (2,8 مليار دولار) لتوسيع المستوطنات في شمال الضفة الغربية المحتلة. ويعيش نحو ثلاثة ملايين فلسطيني في الضفة الغربية، باستثناء القدس الشرقية، إلى جانب أكثر من 500 ألف إسرائيلي يقيمون في مستوطنات تُعد غير قانونية بموجب القانون الدولي.

○ بيوت متنقلة في المستوطنة الجديدة. (أ ف ب)

ترامب يرحب بإطلاق سراح مواطنة أمريكية من إيران بوصفه «بادرة حسن نية»

واشنطن - (رويترز): وصف الرئيس الأمريكي دونالد ترامب الإفراج عن مواطنة أمريكية كانت محتجزة في إيران بأنه «بادرة حسن نية»، وذلك في الوقت الذي تواصلت فيه موجة تصاعد حدة الصراع الدائر في الشرق الأوسط لليلة خامسة. وقال ترامب في منشور على تروث سوشال يوم الأربعاء إن مواطنة أمريكية كانت «محتجزة ظلما» منذ عام 2024 في ظل إدارة الرئيس السابق جو بايدن، سمح لها بمغادرة إيران. وكتب ترامب «أصبحت الآن خارج إيران بأمان وبحالة جيدة. والولايات المتحدة الأمريكية تقدر هذه البادرة من حسن النية من جانب إيران».

وحدد المحامي المتخصص في قضايا حقوق الإنسان جاريد جينسر هوية المواطنة الأمريكية بأنها دينا كراري. وقال جينسر في منشور على إكس «دينا أصبحت الآن في أمان وهي في طريقها للعودة إلى الولايات المتحدة»، موجها الشكر إلى ترامب على جهوده للإفراج عنها. ولم تؤكد إيران أو تنف حتى الآن إطلاق سراح كراري. وجاء الإفراج رغم الضربات العسكرية الأمريكية التي تستهدف مواقع داخل إيران بهدف إعادة فتح مضيق هرمز، وهو ممر ملاحي حيوي، وفي ظل تصاعد تهديدات ترامب بقصف محطات الكهرباء والجسور والبنية التحتية للطاقة في إيران.

سوريا تعلن ضبط شحنة أسلحة على الحدود مع العراق قالت إنها لحزب الله

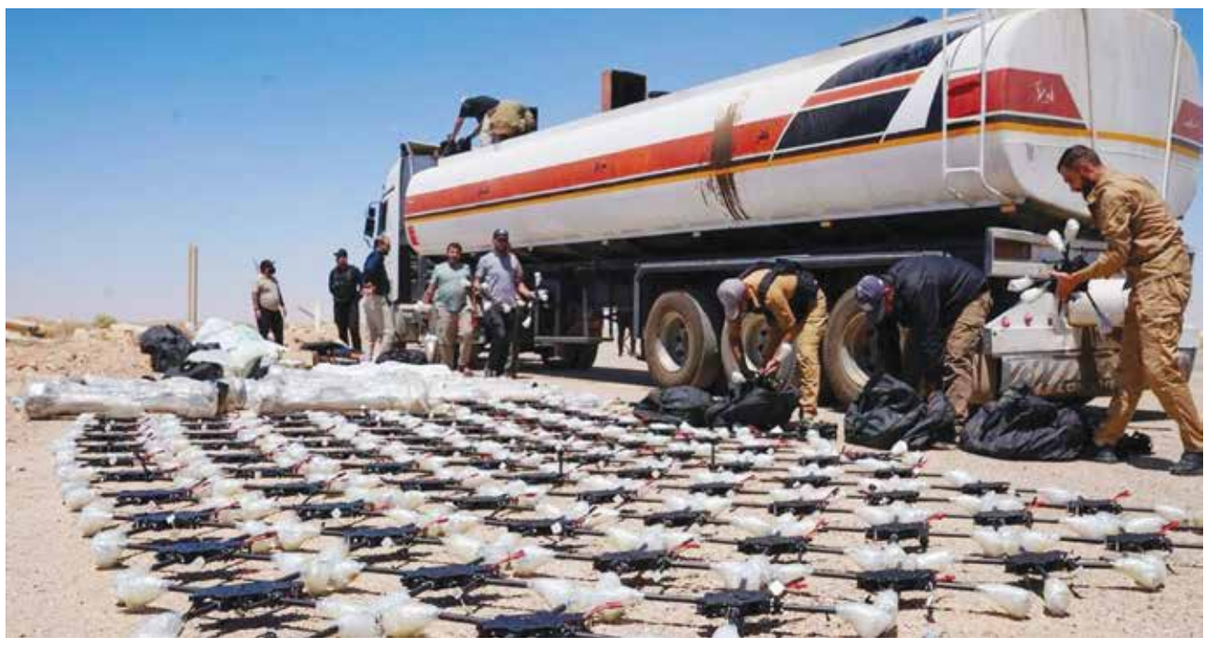

○ عملية ضبط الأسلحة.

دمشق – (أ ف ب): أعلنت السلطات السورية أمس الخميس إحباطها محاولة تهريب شحنة ضخمة من «الأسلحة النوعية»، بينها صواريخ بعيدة المدى، عبر الحدود مع العراق، قالت إنها كانت معدة للتهريب الى حزب الله في لبنان. ومنذ وصولها إلى الحكم أواخر عام 2024 بعد إطاحة حكم الرئيس المخلوع بشار الأسد، أعلنت السلطات الجديدة في سوريا مرارا توقيف خلايا قالت إنها مرتبطة بحزب الله وضبط أسلحة متجهة اليه، لكنها المرة الأولى التي تذكر فيها إحباط محاولة تهريب أسلحة للحزب عبر الحدود مع العراق.

وأفادت وزارة الداخلية في بيان أن وحداتها «أحبطت محاولة تهريب شحنة ضخمة من الأسلحة النوعية على الحدود السورية – العراقية، وضبطتها قبل إدخالها» إلى الأراضي السورية. وقالت: إن العملية جاءت «بعد رصد مركبة متوقفة ضمن النطاق الحدودي في ظروف أثارت الاشتباه، حيث جرى إخضاعها للتفتيش»، ما أسفر عن ضبط الشحنة التي تضم «صواريخ بعيدة المدى وصواريخ موجهة مضادة للدروع وطائرات مسيّرة». وكانت وكالة الأنباء السورية الرسمية «سانا» أوردت الخبر في وقت سابق نقلا عن مصدر في الداخلية.

وأظهرت التحقيقات الأولية، وفق الداخلية، أن «الشحنة كانت معدة للعبور عبر الأراضي السورية باتجاه لبنان لصالح مليشيا حزب الله الإرهابية». وأكدت أن «حماية الحدود وصون السيادة الوطنية يمثلان أولوية لا تهاون فيها، وأنها لن تسمح باستغلال الأراضي السورية ممرا أو منطلقا لتهريب الأسلحة أو تنفيذ أي أنشطة تهدد أمن الجمهورية العربية السورية أو دول الجوار». واعلنت السلطات العراقية من جهتها «تشكيل لجنة عليا من الجهات ذات العلاقة والمختصين للوقوف على تفاصيل هذا الموضوع بالكامل»، وفق ما أوردت خلية الإعلام الأمني الحكومية في بيان.

وقالت إنه «سيتم التنسيق مع الجانب السوري لمعرفة جميع التفاصيل المتعلقة بهذه العملية، ومحاسبة المقصرين بما يضمن الحفاظ على أمن واستقرار الحدود المشتركة، ومنع أي محاولات لزعزعة الأمن الوطني». ومنذ إطاحتها الحكم السابق أواخر عام 2024، اتخذت السلطات الجديدة موقفا متحفظا من النفوذ الإيراني وحزب الله الذي تدخل عسكريا خلال فترة النزاع إلى جانب الأسد الذي شكّلت سوريا في عهده حلقة إمداد ووصل بين طهران والحزب في لبنان. وينفي الحزب أي وجود له أو نشاط داخل الأراضي السورية في مرحلة ما بعد الأسد.

وسبق أن أعلنت السلطات السورية إفشال محاولة تهريب أسلحة ضمت صواريخ وقذائف عبر حدودها مع لبنان في يناير 2026. يأتي ذلك فيما قال الرئيس الأمريكي دونالد ترامب أكثر من مرة مؤخرا إنه يتجه إلى إيكال سوريا دورا في التعامل مع حزب الله الذي تراجعت قوته بعد حربين متتاليتين مع اسرائيل في 2024 و2026. لكن دمشق سبق أن أكدت أنها لا تسعى إلى التدخل عسكريا في لبنان الذي يعيش على وقع حرب دامية بين إسرائيل وحزب الله.

فانس: مسؤولون إسرائيليون سعوا إلى التأثير على أمريكا بشأن اتفاق إيران

○ جيه دي فانس.

القدس المحتلة – (رويترز): قال نائب الرئيس الأمريكي جيه.دي فانس إن بعض أعضاء الحكومة الإسرائيلية حاولوا التأثير على الرأي العام الأمريكي لدفعه إلى معارضة اتفاق أبرمته الولايات المتحدة لإنهاء الحرب مع إيران، وذلك خلال حلقة من بودكاست مع المذيع جو روجان نشرت يوم الأربعاء. وتعيد هذه التصريحات إلى الأذهان انتقادات سابقة من فانس، الذي يعتبره الكثيرون مرشحا رئاسيا محتملا في المستقبل، للسياسات التي تنتهجها الحكومة الإسرائيلية في ظل تنامي حدة الخلاف العلني بين الجانبين.

ودافع فانس عن الاتفاق الذي جرى التوصل إليه الشهر الماضي لإنهاء الحرب مع إيران، رغم تعرضه لانتقادات في الولايات المتحدة وإسرائيل لعدم نجاحه في كبح برنامج الصواريخ الإيراني أو تقديم مسار واضح لتفكيك المنشآت النووية الإيرانية، فضلا عن أنه فرض قيودا على إسرائيل في حربها ضد مقاتلي حزب الله في لبنان. وقال فانس «أعلم يقينا أن هناك أشخاصا داخل الحكومة الإسرائيلية كانوا يحاولون فعليا إبعادنا عن هذه السياسة لأنهم أرادوا مواصلة الحملة العسكرية».

وأضاف نائب الرئيس الأمريكي أن لديه «علاقات جيدة» مع بعض أعضاء الحكومة الإسرائيلية، لكنه قال إن «هناك أشخاصا داخل مؤسساتها نعلم يقينا أنهم يحاولون التلاعب بالرأي العام الأمريكي والتأثير فيه بهدف إبقاء الحرب مستمرة إلى أجل غير مسمى». وأشار إلى أن الكثير من الدول، سواء كانت حليفة أو معادية، تسعى إلى التأثير على السياسة الأمريكية، مضيفا «لا يزعجني أن تحاول إسرائيل القيام بذلك، وبصراحة لا يزعجني أيضا أن تحاول روسيا أو بعض الدول الأخرى فعل الشيء نفسه».

وتابع قائلا إن ذلك «جزء من طبيعة العمل السياسي والقيادة في عام 2026». وقال «ما يزعجني هو عندما تؤثر تلك العمليات وحملات النفوذ فعليا على السياسة الأمريكية واتخاذ القرار في الولايات المتحدة». وهاجم فانس في يونيو منتقدي الاتفاق مع إيران داخل إسرائيل، قائلا إن الرئيس دونالد ترامب هو «الحليف الوحيد لإسرائيل»، في انتقاد حاد أشار فيه إلى مليارات الدولارات من المساعدات الدفاعية الأمريكية التي تتلقاها إسرائيل.

كاتس يؤكد لهيغسيث: إسرائيل ستبقي قواتها في «المناطق الأمنية» في لبنان وسوريا وغزة

○ بيت هيغسيث.

القدس المحتلة – (أ ف ب): أبلغ وزير الدفاع الإسرائيلي يسرائيل كاتس نظيره الأمريكي بيت هيغسيث أمس بأن إسرائيل عازمة على إبقاء قواتها في «المناطق الأمنية» التي أنشأتها داخل لبنان وسوريا وقطاع غزة.

وأكد كاتس لهيغسيث خلال محادثة بينهما ليلا «عزم إسرائيل على البقاء في المناطق الأمنية في سوريا وغزة ولبنان لحماية حدود اسرائيل والمجتمعات القريبة من الحدود من تهديدات القوات الجهادية»، وفق بيان صادر عن مكتب الوزير الإسرائيلي.

ويكرر القادة الإسرائيليون الحديث عن هذه «المناطق الأمنية» التي مازالت حدودها غير واضحة، والواقعة قرب حدود إسرائيل.

وأضاف البيان الصادر عن مكتب كاتس «لم نطلب قط من الولايات المتحدة العمل نيابة عنا على طول حدودنا».

وتابع «نحن مصممون على الدفاع عن سكان إسرائيل ضد أي تهديد، وهذا تحديدا ما نعتزم القيام به».

وذكر مقال نشره موقع «أكسيوس» الأمريكي الثلاثاء أن الرئيس الأمريكي دونالد ترامب طلب من رئيس الوزراء الإسرائيلي بنيامين نتنياهو سحب القوات الإسرائيلية من سوريا ولبنان.

وتنتشر قوات اسرائيلية في أراض في لبنان وقطاع غزة حيث تشن عمليات بصورة شبه يومية ضد حزب الله وحماس.

في لبنان، لا تزال القوات الإسرائيلية منتشرة فيما يصفه الجيش الاسرائيلي بمنطقة أمنية تمتد حوالي 10 كيلومترات داخل الأراضي اللبنانية.

وفي غزة، يسيطر الجيش الإسرائيلي على 60% من أراضي القطاع.

وعقب الإطاحة ببشار الأسد في ديسمبر 2024، نشرت إسرائيل قوات لها في منطقة عازلة تشرف عليها الأمم المتحدة تفصل بين القوات الإسرائيلية والسورية في هضبة الجولان.

ومنذ ذلك الحين، توغلت إسرائيل عدة مرات في الأراضي السورية، وشنت ضربات، وأعلنت عزمها إنشاء منطقة منزوعة السلاح في جنوب سوريا.

○ متظاهرون يرفعون لافتات تطالب بعودة وزير الدفاع الأوكراني. (أ ف ب)

تظاهرات في أوكرانيا احتجاجا على استقالة وزير الدفاع

كييف – (أ ف ب): بعد ساعات من تبادل ضربات دامية بين روسيا وأوكرانيا، تجمّع مئات الأوكرانيين أمس الخميس في كييف ومدن أخرى احتجاجا على استقالة وزير الدفاع ميخايلو فيدوروف الذي يحظى بشعبية كبيرة، في إطار تعديل حكومي يريده الرئيس فولوديمير زيلينسكي. ويُنظر إلى فيدوروف الذي عُيّن وزيرا للدفاع في يناير، على أنه إصلاحي يسعى إلى تحديث الجيش الأوكراني وإدخال تقنيات جديدة إلى الجبهة بهدف الحد من الخسائر في صفوف الجنود. وأعلن مساء الأربعاء مغادرته منصبه. وأثار رحيله الذي اعتُبر إقالة بعد إعلان زيلينسكي تعديلا حكوميا، مخاوف كبيرة بشأن مستقبل القوات الأوكرانية التي نجحت خلال الأشهر الأخيرة في وقف التقدم الروسي على الجبهة وزيادة الضغط على موسكو عبر ضرب أهداف بعيدة داخل روسيا.

وشاهد صحفيو وكالة فرانس برس في كييف مئات الأشخاص متجمعين في ساحة وسط المدينة، يرفعون الأعلام الأوكرانية والأوروبية ويهتفون «عار» و«أعيدوا فيدوروف»، غداة إعلان رحيله. وقالت مارغاريتا غريتشكو (27 عاما)، وهي متظاهرة تعمل في مجال التكنولوجيا العسكرية، لوكالة فرانس برس إن «هدف فيدوروف هو أن يقاتل الناس أقل وأن تقاتل المسيّرات أكثر. وقد أثبت ذلك بالأفعال لا بالأقوال». وكان البرلمان أقرّ الثلاثاء استقالة رئيسة الوزراء يوليا سفيريدينكو، بعدما أقالها زيلينسكي قبل يومين، ما يقتضي حكما مغادرة وزراء حكومتها مناصبهم.

ووافق البرلمان الأوكراني أمس الخميس على تعيين سيرغي كوريتسكي رئيس مجموعة «نافتوغاز» الحكومية للطاقة، رئيسا للوزراء. وأفاد البرلمان الأوكراني عبر وسائل التواصل الاجتماعي بأنه صوّت بغالبية 289 صوتا من أصل 318 «لصالح تعيين سيرغي كوريتسكي رئيسا لحكومة أوكرانيا». وأعلنت رئيسة المفوضية الأوروبية أورسولا فون دير لايين الخميس، أنها تتوقع «تعاونا ممتازا» مع رئيس الوزراء الأوكراني الجديد. وقالت «يمكنكم الاعتماد على دعمنا الكامل مع مضيكم قدما في تنفيذ برنامجكم الإصلاحي الطموح» على طريق انضمام أوكرانيا إلى الاتحاد الأوروبي، من دون أن تُشير إلى تعيين وزير دفاع جديد.

ورغم أن التعديل الحكومي لم يُحسم بعد، أثار احتمال عدم إعادة تعيين فيدوروف غضب شريحة من السكان. واتهم فيدوروف الخميس، القائد العام للجيش أولكسندر سيرسكي بالسعي إلى تقسيم أوكرانيا، مُعيدا إلى الأذهان خلافا دار بينهما ويُقال إنه أدى إلى استقالة فيدوروف في إطار التعديل الوزاري. وقال فيدوروف لصحافيين وبينهم من وكالة فرانس برس، في مؤتمر صحفي في كييف «بدلا من التركيز على كيفية هزيمة روسيا – وهي مسؤولية القائد الأعلى – وجد طريقة لتقسيم البلد الذي نعيش فيه اليوم»، في إشارة إلى سيرسكي.

ورفع العديد من المتظاهرين لافتات ضد سيرسكي، إذ ترى وسائل إعلام أوكرانية أن خلافه مع فيدوروف كان وراء إقالة الأخير. وقالت غريتشكو لوكالة فرانس برس عن سيرسكي «إنه جزّار. الجنود يشتكون منه، وهو يشن فعليا هجمات بالجنود كوقود للمدافع يموت فيها رجالنا ببساطة». لكن سيرسكي دافع الخميس عن سجله ودعا إلى التركيز على الحرب. وقال القائد العام للجيش عبر تطبيق تلغرام «علينا التركيز على الحرب وعلى استراتيجية فعالة تحقق حاليا نتائج ملموسة»، معربا عن شكره للوزير المغادر «على عمله».

وتعليقا على الخلاف بين فيدوروف وداريا، قال زيلينسكي «بصراحة، لا ينبغي لرئيس تخوض بلاده حربا أن يضطر إلى الاختيار في ظروف مماثلة»، مضيفا «أرغب بشدة في تحقيق الوحدة».

المغرب وفرنسا يرسخان شراكتهما في اجتماع وزاري رفيع المستوى

○ رئيس الوزراء المغربي لدى استقباله نظيره الفرنسي. (أ ف ب)

الرباط – (أ ف ب): افتتح رئيسا وزراء المغرب وفرنسا أمس الخميس في الرباط اجتماعا وزاريا رفيع المستوى، في سياق تعزيز الشراكة بين البلدين، قبل زيارة مرتقبة للملك محمد السادس لباريس. وسجّلت العلاقات بين فرنسا والمغرب تحسنا منذ اعتراف الرئيس الفرنسي إيمانويل ماكرون بالسيادة المغربية على منطقة الصحراء الغربية المتنازع عليها، في صيف 2024. وفي أكتوبر من العام نفسه، استُقبل ماكرون بحفاوة بالغة في الرباط خلال زيارة رسمية أنهت ثلاث سنوات من التوترات أججتها شبهات تجسس وأزمة تأشيرات.

وأجرى رئيس الوزراء المغربي عزيز أخنوش مباحثات ثنائية مع نظيره سيباستيان لوكورنو، في افتتاح الدورة الخامسة عشرة للاجتماع بين حكومتي البلدين، بعدما وصل المسؤول الفرنسي الرباط ليل الأربعاء برفقة 12 وزيرا من بينهم وزير الخارجية جان نويل بارو ووزير الداخلية لوران نونيز. واختُتمت هذه الزيارة بتوقيع عدد كبير من الاتفاقات وعقود استثمارات. وسعى المغرب منذ اعتراف الولايات المتحدة بسيادته على الصحراء المغربية أواخر العام 2020، إلى انتزاع موقف مماثل من فرنسا، حليفته التقليدية والعضو الدائم في مجلس الأمن، مقابل تعزيز التعاون الاقتصادي.

وأمس الخميس عاد الحديث مجددا عن شبهات التجسس، بعدما نشرت مجموعة من وسائل الإعلام من بينها صحيفة لوموند وإذاعة فرانس أنتر وجمعية «فوربيدن ستوريز» في فرنسا، تحقيقا يتحدث عن الاشتباه في استعمال المغرب لتطبيق «بيغاسوس». وتحدث التحقيق أيضا عن أن فرنسا كانت تدرس اقتناء التطبيق نفسه. في عام 2021، اتُهمت الرباط باستعمال هذه التقنية مع شخصيات مغربية وأجنبية، بينها ماكرون ولوكورنو الذي كان حينها وزيرا في حكومته. وهي اتهامات تنفيها الرباط بشدة.

وعند سؤاله حول الاتهامات الجديدة امس الخميس قال مصدر قريب من ماكرون لوكالة فرانس برس: «هدفنا هو تقوية الشراكة والثقة مع المغرب»، بينما لم يصدر أي تعليق حول الموضوع عن أعضاء حكومته الموجودين في الرباط. وقال عزيز أخنوش عند افتتاح القمة إنها «فرصة لتقييم ما أنجز وتسريع تنفيذ الالتزامات المسطرة في إطار الشراكة الاستثنائية الوطيدة». ويرتقب أن يُجري العاهل المغربي زيارة دولة لفرنسا من أجل توقيع «معاهدة مغربية فرنسية»، وفق ما أعلن وزيرا خارجية البلدين في مايو في الرباط، من دون تحديد موعد هذه الزيارة.

وقال لوكورنو: إن هذه الزيارة المرتقبة يمكن أن تسفر عن «توقيع معاهدة صداقة فريدة من نوعها» تتجاوز اتفاقيات «الشراكة الاستثنائية الوطيدة» التي أُبرمت خلال زيارة ماكرون للرباط في عام 2024. وأكد أن حكومته تريد الذهاب أبعد في علاقاتها مع المغرب لا سيما فيما يخص قضايا الأمن ومكافحة الإرهاب، مشيرا إلى «المصالح المشتركة» بين البلدين في القارة الإفريقية. وتراهن فرنسا على تقوية علاقاتها مع المغرب، لا سيما فيما يخص الأوضاع الأمنية في منطقة الساحل الإفريقي، بعدما تخلت عن سعيها للحفاظ على التوازن التقليدي في علاقتها بين الرباط والجزائر.

وينتظر أن تتوج القمة الوزارية بتوقيع نحو 15 اتفاق تعاون في مجالات الاقتصاد والأمن والدفاع والهجرة، وفق ما أفاد مصدر دبلوماسي. وأشار المصدر إلى أن هذه الاتفاقات تتضمن مشاريع في قطاعات بينها شبكة قطارات في العاصمة ومحيطها، وتعاون في مجال التسلح والطيران المدني والمياه والكهرباء والثقافة.

وظائف شاغرة

تعلن برجر اكسبرس ذ.م.م عن وظيفة شاغرة بمسمى مقدم اطعمه. للتقديم على الوظيفة، يرجى التواصل على
m.mnawaz829@gmail.com أو 35414424

تعلن بيت اليمامة لمقاولات التنظيفات ذ.م.م عن وظيفة شاغرة بمسمى منظف عام. للتقديم على الوظيفة، يرجى التواصل على
yamamahouse1@gmail.com أو 17345569

تعلن عالم المظلات عن وظيفة شاغرة بمسمى حارس امن. للتقديم على الوظيفة، يرجى التواصل على
bills.worldshading@gmail.com أو 17644117

تعلن الطيران المرتفع لتشييد المباني عن وظيفة شاغرة بمسمى سباك. للتقديم على الوظيفة، يرجى التواصل على
jenas.jawad9@gmail.com أو 39408555

تعلن شركة اللمسة الذهبية للتنظيف ذ.م.م عن وظيفة شاغرة بمسمى منظف. للتقديم على الوظيفة، يرجى التواصل على
raihan@gtcbah.com أو 17345150

تعلن ابراهيم عبدالعزيز محمد ابراهيم عن وظيفة شاغرة بمسمى سائق ثقيل. للتقديم على الوظيفة، يرجى التواصل على
ezintercon01@gmail.com أو 17008077

تعلن سوناج مجوهرات الذهب والماس ذ م م عن وظيفة شاغرة بمسمى مدير. للتقديم على الوظيفة، يرجى التواصل على
sonajewellersbuh@gmail.com أو 33777916

تعلن ويست بوينت هوم - بحرين ذ.م.م عن وظيفة شاغرة بمسمى مشغل الات. للتقديم على الوظيفة، يرجى التواصل على
adel.jabber@wphome.com أو 17838129

تعلن شركة سوبر للحام و للالمنيوم ورشة ذ.م.م عن وظيفة شاغرة بمسمى لحام. للتقديم على الوظيفة، يرجى التواصل على
superwaspc@gmail.com أو 33886033

تعلن خباز البركه عن وظيفة شاغرة بمسمى خباز عام. للتقديم على الوظيفة، يرجى التواصل على
basl.daqqaq@gmail.com أو 36664415

تعلن مغسلة تاج وايت ذ.م.م عن وظيفة شاغرة بمسمى عامل كي باليد. للتقديم على الوظيفة، يرجى التواصل على
whitewashlaundry17@gmail.com أو 39805603

تعلن شركه الزين التجاريه عن وظيفة شاغرة بمسمى صانع الحلي والمجوهرات (عام). للتقديم على الوظيفة، يرجى التواصل على
hrd@alzainjewellery.com أو 17212444

تعلن شركة أحمد محمد جاسم للانشاء ذ.م.م عن وظيفة شاغرة بمسمى صباغ. للتقديم على الوظيفة، يرجى التواصل على
hr@amjassim.com أو 17784584

تعلن روت تك ذ.م.م عن وظيفة شاغرة بمسمى مدير التسويق. للتقديم على الوظيفة، يرجى التواصل على
a.alshehri@darkcoders.com أو 35404226

تعلن شركة نجد للألمنيوم و الحديد ذ.م.م عن وظيفة شاغرة بمسمى سائق ثقيل. للتقديم على الوظيفة، يرجى التواصل على
info@najadbh.com أو 17104842

تعلن القلاع المشرقة للمقاولات ذ.م.م. عن وظيفة شاغرة بمسمى عامل خدمات. للتقديم على الوظيفة، يرجى التواصل على
bright-castles@hotmail.com أو 17001335

تعلن ويست بوينت هوم - بحرين ذ.م.م عن وظيفة شاغرة بمسمى مركب. للتقديم على الوظيفة، يرجى التواصل على
adel.jabber@wphome.com أو 17838129

تعلن ياسر إبراهيم للمناولة البضائع عن وظيفة شاغرة بمسمى مساعد مكتب. للتقديم على الوظيفة، يرجى التواصل على
yaserebrahimbh12@gmail.com أو 33006550

تعلن شركة ناجينا للتجارة العامة ذ.م.م عن وظيفة شاغرة بمسمى بائع. للتقديم على الوظيفة، يرجى التواصل على
nagina.trading.bh@gmail.com أو 32153435

تعلن فندق كريستال بالاس ذ.م.م عن وظيفة شاغرة بمسمى مدلك. للتقديم على الوظيفة، يرجى التواصل على
namalco@batelco.com.bh أو 17251444

تعلن شركه البحرين للانابيب والمقاولات ذ.م.م عن وظيفة شاغرة بمسمى عامل بناء عام. للتقديم على الوظيفة، يرجى التواصل على
bplcc@batelco.com.bh أو 66398999

تعلن شركة ابتكار الأطعمة ذ.م.م عن وظيفة شاغرة بمسمى منظف. للتقديم على الوظيفة، يرجى التواصل على
hr.foodinnovation@fakhro.com أو 33771107

تعلن بارفين للديكور الداخلي ذ.م.م عن وظيفة شاغرة بمسمى صباغ. للتقديم على الوظيفة، يرجى التواصل على
falaksherourangzaib@gmail.com أو 39074784

تعلن فندق كريستال بالاس ذ.م.م عن وظيفة شاغرة بمسمى مدلك. للتقديم على الوظيفة، يرجى التواصل على
namalco@batelco.com.bh أو 17251444

تعلن شركة فيدورا للمقاولات ذ م م عن وظيفة شاغرة بمسمى اداري تسويق. للتقديم على الوظيفة، يرجى التواصل على
exp.sev4doc@gmail.com أو 39311119

تعلن شركة اللمسة الذهبية للتنظيف ذ.م.م عن وظيفة شاغرة بمسمى منظف. للتقديم على الوظيفة، يرجى التواصل على
raihan@gtcbah.com أو 17345150

تعلن نبتون الحجر الأسود ذ.م.م عن وظيفة شاغرة بمسمى عامل بناء عام. للتقديم على الوظيفة، يرجى التواصل على
ranjans770@gmail.com أو 33331116

تعلن خان سلمى ذ.م.م عن وظيفة شاغرة بمسمى مشرف. للتقديم على الوظيفة، يرجى التواصل على
awadood4@gmail.com أو 39055879

تعلن المدينة الذهبية لخدمات السيارات عن وظيفة شاغرة بمسمى ميكانيكي. للتقديم على الوظيفة، يرجى التواصل على
hasanaljad2020@gmail.com أو 33018191

تعلن حميده للمقاولات عن وظيفة شاغرة بمسمى منظف. للتقديم على الوظيفة، يرجى التواصل على
hameedabano1234@gmail.com أو 39345623

تعلن أرابكور بروبرتيز ذ.م.م عن وظيفة شاغرة بمسمى مساعد مكتب. للتقديم على الوظيفة، يرجى التواصل على
flycitydocument@gmail.com أو 33677322

تعلن شركة الدافور ذ.م.م عن وظيفة شاغرة بمسمى مقدم الاطعمه والمشروبات. للتقديم على الوظيفة، يرجى التواصل على
mhmd.alaradi.94@gmail.com أو 36448868

تعلن خدمات هاريس علي ذ.م.م عن وظيفة شاغرة بمسمى مستخدم. للتقديم على الوظيفة، يرجى التواصل على
info28travel@gmail.com أو 33331564

تعلن ام مزمل للخدمات ذ.م.م عن وظيفة شاغرة بمسمى منفذ ديكور. للتقديم على الوظيفة، يرجى التواصل على
jimmysherwani00@gmail.com أو 35409550

تعلن لين الشاي ذ.م.م عن وظيفة شاغرة بمسمى مقدم اطعمه. للتقديم على الوظيفة، يرجى التواصل على
ibrahimkhalil3645@gmail.com أو 34343459

تعلن أزياء مكس ماكس ذ.م.م عن وظيفة شاغرة بمسمى بائع. للتقديم على الوظيفة، يرجى التواصل على
ali.radhi31999@gmail.com أو 39118999

تعلن ورشة إقراء للمكيفات عن وظيفة شاغرة بمسمى عامل صيانه عام. للتقديم على الوظيفة، يرجى التواصل على
alialallali90@gmail.com أو 33240114

تعلن مانغروف ذ.م.م عن وظيفة شاغرة بمسمى تنفيذي مبيعات. للتقديم على الوظيفة، يرجى التواصل على
pasha@kcbahrain.com أو 39633019

تعلن اي تي بي الافطار في أي وقت ذ.م.م عن وظيفة شاغرة بمسمى عامل خدمات الاطعمه. للتقديم على الوظيفة، يرجى التواصل على
sjali2421976@gmail.com أو 17422641

تعلن ورشة الماسة الزرقاء عن وظيفة شاغرة بمسمى عامل الصفائح المعدنيه. للتقديم على الوظيفة، يرجى التواصل على
bluedinfo@gmail.com أو 36370502

تعلن شركة ساندوه لاين للمقاولات ذ.م.م عن وظيفة شاغرة بمسمى منظف عام. للتقديم على الوظيفة، يرجى التواصل على
mh2990m@gmail.com أو 17242566

تعلن تصميم الفضاء المخملي ذ.م.م عن وظيفة شاغرة بمسمى نجار. للتقديم على الوظيفة، يرجى التواصل على
aqeelsh656@gmail.com أو 33321594

تعلن صالون و سبا هيرمس ذ.م.م عن وظيفة شاغرة بمسمى حلاق رجالي. للتقديم على الوظيفة، يرجى التواصل على
hairmes.bh@gmail.com أو 34034430

تعلن شركة اليت فاسيلتي مانجمنت ذ.م.م عن وظيفة شاغرة بمسمى منظف عام. للتقديم على الوظيفة، يرجى التواصل على
mustafa@elitefmc.com أو 17382228

تعلن شركة احمد منصور العالى للمقاولات والتجاره ش م ب مقفله عن وظيفة شاغرة بمسمى عامل في الانشاءات. للتقديم على الوظيفة، يرجى التواصل على
adeel.hameed@al-aali.com أو 17265555

تعلن شركة احمد منصور العالى للمقاولات والتجاره ش م ب مقفله عن وظيفة شاغرة بمسمى عامل في الانشاءات. للتقديم على الوظيفة، يرجى التواصل على
adeel.hameed@al-aali.com أو 17265555

تعلن كراج مشرق ذ.م.م عن وظيفة شاغرة بمسمى ميكانيكي كراج. للتقديم على الوظيفة، يرجى التواصل على
brightgarage.bh@gmail.com أو 37768721

تعلن قرية بريزي للتجارة العامة عن وظيفة شاغرة بمسمى بائع. للتقديم على الوظيفة، يرجى التواصل على
ahyanoooonasser@gmail.com أو 39445823

تعلن صالون بان رام نام للحلاقة و المساج شركة تضامن بحرينية عن وظيفة شاغرة بمسمى مدلك. للتقديم على الوظيفة، يرجى التواصل على
phoopha2000@gmail.com أو 17232008

تعلن شركة احمد منصور العالى للمقاولات والتجاره ش م ب مقفله عن وظيفة شاغرة بمسمى عامل في الانشاءات. للتقديم على الوظيفة، يرجى التواصل على
adeel.hameed@al-aali.com أو 17265555

تعلن المطعم اللبناني ذ.م.م عن وظيفة شاغرة بمسمى مقدم اطعمه. للتقديم على الوظيفة، يرجى التواصل على
hmcs2005@batelco.com.bh أو 17877033

تعلن ار.بي.هيلتون ليمتد عن وظيفة شاغرة بمسمى عامل في الانشاءات. للتقديم على الوظيفة، يرجى التواصل على
altradmena.mailbahrain@altrad.com أو 32376386

تعلن سلطان أفندي كافيه عن وظيفة شاغرة بمسمى عامل عصير. للتقديم على الوظيفة، يرجى التواصل على
info@tasaheel.bh أو 17211666

تعلن مقهى وحلويات امينه جاسم محمد حسن شويطر ذ.م.م عن وظيفة شاغرة بمسمى بائع. للتقديم على الوظيفة، يرجى التواصل على
sameerababa802@gmail.com أو 34418386

تعلن ورشة سبسب للنجاره عن وظيفة شاغرة بمسمى كهربائي. للتقديم على الوظيفة، يرجى التواصل على
sabsab.data@gmail.com أو 17442917

تعلن باور تك للمقاولات عن وظيفة شاغرة بمسمى فني. للتقديم على الوظيفة، يرجى التواصل على
gm@powertechdevelopment.com أو 39279042

تعلن بلاك فاير للمقاولات عن وظيفة شاغرة بمسمى مشرف. للتقديم على الوظيفة، يرجى التواصل على
fahadrayab@gmail.com أو 39313416

تعلن شركة احمد منصور العالى للمقاولات والتجاره ش م ب مقفله عن وظيفة شاغرة بمسمى مهىء رافعه. للتقديم على الوظيفة، يرجى التواصل على
adeel.hameed@al-aali.com أو 17265555

تعلن شركة العوان للتجارة العامة ذ.م.م عن وظيفة شاغرة بمسمى مساعد مكتب. للتقديم على الوظيفة، يرجى التواصل على
ghorisyed902@gmail.com أو 38253356

تعلن 2 ار اس ا سبورتس ذ.م.م عن وظيفة شاغرة بمسمى مدرب / مروض. للتقديم على الوظيفة، يرجى التواصل على
alsaialuminium.bh@gmail.com أو 35007544

تعلن الأمين للنقليات عن وظيفة شاغرة بمسمى كهربائي مركبات(سيارات). للتقديم على الوظيفة، يرجى التواصل على
alameen1@batelco.com.bh أو 17722778

تعلن كرك السبعينات عن وظيفة شاغرة بمسمى عامل سندويشات. للتقديم على الوظيفة، يرجى التواصل على
karak1977.bahrain@gmiail.com أو 39664667

تعلن صالون البليونير ذ.م.م عن وظيفة شاغرة بمسمى محسن. للتقديم على الوظيفة، يرجى التواصل على
fahadrajputx@gmail.com أو 37388179

تعلن سفينة لدعم المرافق ذ.م.م عن وظيفة شاغرة بمسمى سفاح رمل. للتقديم على الوظيفة، يرجى التواصل على
duaijmalkhalifa@asry.net أو 17674319

تعلن كفتريا الراحة عن وظيفة شاغرة بمسمى عامل سندويشات. للتقديم على الوظيفة، يرجى التواصل على
alayanibade@yahoo.com أو 33009600

تعلن سفينة لدعم المرافق ذ.م.م عن وظيفة شاغرة بمسمى لحام. للتقديم على الوظيفة، يرجى التواصل على
duaijmalkhalifa@asry.net أو 17674319

تعلن بتزا هت عن وظيفة شاغرة بمسمى طباخ عام. للتقديم على الوظيفة، يرجى التواصل على
ssaleh@americana-food.com أو 17272883

تعلن حجي يونس للمقاولات عن وظيفة شاغرة بمسمى عامل بناء عام. للتقديم على الوظيفة، يرجى التواصل على
wasiyounas7@gmail.com أو 37099957

تعلن المؤسسة العالمية للفنادق - ريتز - كارلتون البحرين ذ.م.م عن وظيفة شاغرة بمسمى مندوب خدمات الزبائن. للتقديم على الوظيفة، يرجى التواصل على
rc.bahrz.hr@ritzcarlton.com أو 17580000

تعلن شركة اللمعه السحرية للتنظيفات ذ.م.م عن وظيفة شاغرة بمسمى منظف. للتقديم على الوظيفة، يرجى التواصل على
info@magicshinebh.com أو 17345051

تعلن شركة اللمعه السحرية للتنظيفات ذ.م.م عن وظيفة شاغرة بمسمى منظف. للتقديم على الوظيفة، يرجى التواصل على
info@magicshinebh.com أو 17345051

تعلن شركة اللمعه السحرية للتنظيفات ذ.م.م عن وظيفة شاغرة بمسمى منظف. للتقديم على الوظيفة، يرجى التواصل على
info@magicshinebh.com أو 17345051

تعلن وورلد تيل موبايل ذ.م.م عن وظيفة شاغرة بمسمى بائع. للتقديم على الوظيفة، يرجى التواصل على
zekointl@gmail.com أو 39592942

تعلن كراج خليل مغل عن وظيفة شاغرة بمسمى ميكانيكي. للتقديم على الوظيفة، يرجى التواصل على
hahidbutt2582@gmail.com أو 66535714

تعلن تاتا للاستشارات ذ.م.م عن وظيفة شاغرة بمسمى مستخدم. للتقديم على الوظيفة، يرجى التواصل على
tataconsultancy243@gmail.com أو 33316207

تعلن شركة المحرق للهندسة ذ.م.م عن وظيفة شاغرة بمسمى عامل شحن وتفريغ السفن. للتقديم على الوظيفة، يرجى التواصل على
muhareng@batelco.com.bh أو 17727301

تعلن ورشة أبو احد للتكييف ذ.م.م عن وظيفة شاغرة بمسمى فني صيانة. للتقديم على الوظيفة، يرجى التواصل على
chumar2045@gmail.com أو 35664936

تعلن الرحيلة للمقاولات ذ.م.م عن وظيفة شاغرة بمسمى نجار. للتقديم على الوظيفة، يرجى التواصل على
alrahilaconstruction@gmail.com أو 33865286

تعلن موتوزون للتجارة ذ.م.م عن وظيفة شاغرة بمسمى مشرف. للتقديم على الوظيفة، يرجى التواصل على
aboobakrahmad56@gmail.com أو 33422370

تعلن شركة بوهادي للإدارة ذ.م.م عن وظيفة شاغرة بمسمى منظف. للتقديم على الوظيفة، يرجى التواصل على
riverviewcontracting89@gmail.com أو 38399182

تعلن شركة تكنو فاير سيستيمز آند سيفتي ذ.م.م عن وظيفة شاغرة بمسمى المحاسبون. للتقديم على الوظيفة، يرجى التواصل على
gqs_clearance@hotmail.com أو 34017408

تعلن ريدنجتون بحرين ذ.م.م عن وظيفة شاغرة بمسمى مسئول مبيعات. للتقديم على الوظيفة، يرجى التواصل على
aljawad75@hotmail.com أو 39448544

تعلن انسباير للخدمات الطبية ذ.م.م عن وظيفة شاغرة بمسمى مساعد اداري. للتقديم على الوظيفة، يرجى التواصل على
inspirems@outlook.com أو 66944228

تعلن بو هيفا لبيع النفايات والخردوات عن وظيفة شاغرة بمسمى عامل في البيع اخر. للتقديم على الوظيفة، يرجى التواصل على
yr728@live.com أو 33650550

تعلن اس ام دي اس للخدمات ذ.م.م عن وظيفة شاغرة بمسمى عامل في الانشاءات. للتقديم على الوظيفة، يرجى التواصل على
khanptpm1@gmail.com أو 38181800

تعلن خدمات إدارة فهام ذ.م.م عن وظيفة شاغرة بمسمى مستخدم. للتقديم على الوظيفة، يرجى التواصل على
huzyhuzy71@gmail.com أو 33916207

تعلن افر جوود للتخليص و الاعلانات عن وظيفة شاغرة بمسمى عامل مكتب. للتقديم على الوظيفة، يرجى التواصل على
ahmedjaffaradam@gmail.com أو 36008131

تعلن ورشة مهران لإصلاح السيارات عن وظيفة شاغرة بمسمى بائع. للتقديم على الوظيفة، يرجى التواصل على
sadiqkhannyb@gmail.com أو 34061387

تعلن ام الصبان للمقاولات الميكانيكية عن وظيفة شاغرة بمسمى فيتر. للتقديم على الوظيفة، يرجى التواصل على
usmc@batelco.com.bh أو 17491190

تعلن كوليباز كولا لخدمات التنظيف ذ.م.م عن وظيفة شاغرة بمسمى مستخدم. للتقديم على الوظيفة، يرجى التواصل على
khanbwc@gmail.com أو 36563904

تعلن نيوكاسل للمقاولات ذ.م.م عن وظيفة شاغرة بمسمى عامل بناء عام. للتقديم على الوظيفة، يرجى التواصل على
newcastle51280@gmail.com أو 17670885

تعلن فندق سيتي بوينت ذ.م.م عن وظيفة شاغرة بمسمى مقدم اطعمه. للتقديم على الوظيفة، يرجى التواصل على
ayman@sevenleisure.net أو 17500794

تعلن شركه الزين التجاريه عن وظيفة شاغرة بمسمى صانع الحلي والمجوهرات (عام). للتقديم على الوظيفة، يرجى التواصل على
hrd@alzainjewellery.com أو 17212444

تعلن أي أس بي للحلول الأمنيه ذ.م.م عن وظيفة شاغرة بمسمى حارس امن. للتقديم على الوظيفة، يرجى التواصل على
magicshine775@yahoo.com أو 35070603

تعلن كرشنا لتشييد المنشآت العائمة ذ.م.م عن وظيفة شاغرة بمسمى نجار. للتقديم على الوظيفة، يرجى التواصل على
balajikrishnaconstruction.bh@gmail.com أو 39804140

تعلن مطعم نور محمود عن وظيفة شاغرة بمسمى مقدم اطعمه. للتقديم على الوظيفة، يرجى التواصل على
fancyphone6@gmail.com أو 66354477

تعلن شركة عبدالكريم الجهرمي للمقاولات ذ م م عن وظيفة شاغرة بمسمى عامل بناء عام. للتقديم على الوظيفة، يرجى التواصل على
akjcont@gmail.com أو 17831000

تعلن ابو مصعب للمقاولات وخدمات التنظيف ذ.م.م عن وظيفة شاغرة بمسمى مساعد اداري. للتقديم على الوظيفة، يرجى التواصل على
alzaidrepair@gmail.com أو 36314130

تعلن فلزين هاوس عن وظيفة شاغرة بمسمى طباخ. للتقديم على الوظيفة، يرجى التواصل على
ahmed.ghani289@gmail.com أو 33122769

تعلن شركة الفاتح للتنظيفات والصيانة ذ.م.م عن وظيفة شاغرة بمسمى منظف. للتقديم على الوظيفة، يرجى التواصل على
kanakaraj.pk@horizonintlgroup.com أو 17830078

تعلن جفير جراند هوتيل ذ.م.م. عن وظيفة شاغرة بمسمى مقدم اطعمه. للتقديم على الوظيفة، يرجى التواصل على
hrd@thejuffairgrand.com أو 17827600

تعلن وكالة ستيللر لتوريد العمال ذ. م. م عن وظيفة شاغرة بمسمى امين صندوق. للتقديم على الوظيفة، يرجى التواصل على
rsuresh@alazzamgroup.com أو 17717730

تعلن وكالة ستيللر لتوريد العمال ذ. م. م عن وظيفة شاغرة بمسمى عامل مطبخ. للتقديم على الوظيفة، يرجى التواصل على
rsuresh@alazzamgroup.com أو 17717730

تعلن مطعم بونص ذ.م.م عن وظيفة شاغرة بمسمى طباخ عام. للتقديم على الوظيفة، يرجى التواصل على
anshadp51@gmail.com أو 66952777

تعلن مؤسسة شارة البداية للتجارة عن وظيفة شاغرة بمسمى مندوب مبيعات. للتقديم على الوظيفة، يرجى التواصل على
yaseen.h.n@gmail.com أو 36098192

تعلن شركة ناجينا للتجارة العامة ذ.م.م عن وظيفة شاغرة بمسمى سائق. للتقديم على الوظيفة، يرجى التواصل على
nagina.trading.bh@gmail.com أو 32153435

تعلن جي دي إن للديكور الداخلي عن وظيفة شاغرة بمسمى عامل في البيع اخر. للتقديم على الوظيفة، يرجى التواصل على
hamadraja2005@gmail.com أو 35458563

تعلن جورجننت سينغ كيمونيكيشن ذ.م.م عن وظيفة شاغرة بمسمى مصلح عام. للتقديم على الوظيفة، يرجى التواصل على
gurnt.bh@gmail.com أو 34215587

تعلن خليج فلوريدا للمقاولات عن وظيفة شاغرة بمسمى عامل بناء عام. للتقديم على الوظيفة، يرجى التواصل على
clearance@jaradahfish.com أو 33323235

تعلن مجموعة الحاج حسن ش.م.ب مقفلة عن وظيفة شاغرة بمسمى عامل بناء عام. للتقديم على الوظيفة، يرجى التواصل على
hr.admin@hajihassan.com أو 17551111

تعلن مجموعة الحاج حسن ش.م.ب مقفلة عن وظيفة شاغرة بمسمى مدير مشروع فني. للتقديم على الوظيفة، يرجى التواصل على
hr.admin@hajihassan.com أو 17551111

تعلن بلو مارت ذ.م.م عن وظيفة شاغرة بمسمى بائع. للتقديم على الوظيفة، يرجى التواصل على
ali-alhakeem@hotmail.com أو 34172324

وظائف شاغرة

تعلن ويستون للخدمات عن وظيفة شاغرة بمسمى منظف. للتقديم على الوظيفة، يرجى التواصل على
md@weston-services.com أو 17702123

تعلن مطعم بهشان باكستاني ذ.م.م عن وظيفة شاغرة بمسمى مساعد طباخ. للتقديم على الوظيفة، يرجى التواصل على
da3992788@gmail.com أو 37595660

تعلن كلين أند جرين سيرفسيز عن وظيفة شاغرة بمسمى منظف. للتقديم على الوظيفة، يرجى التواصل على
cleangreenbh@gmail.com أو 39922434

تعلن مقاولات السلسله عن وظيفة شاغرة بمسمى مساعد بناء. للتقديم على الوظيفة، يرجى التواصل على
silsilah57@gmail.com أو 17735050

تعلن شركة بحرين كويك سيرفيسيز لأدارة المطاعم ذ.م.م عن وظيفة شاغرة بمسمى مساعد مكتب. للتقديم على الوظيفة، يرجى التواصل على
pro@bukhowa.com أو 17610666

تعلن سيد على الخدمات الاستشارية الإدارية ذ.م.م عن وظيفة شاغرة بمسمى سائق. للتقديم على الوظيفة، يرجى التواصل على
abidowais110@gmail.com أو 38430819

تعلن ورشة الشجاع الكهربائية عن وظيفة شاغرة بمسمى عامل كهربائي. للتقديم على الوظيفة، يرجى التواصل على
bu.mo7amd@hotmail.com أو 39818285

تعلن المؤيد للكمبيوتر الشرق الأوسط ذ.م.م عن وظيفة شاغرة بمسمى اخصائي اول برمجة حاسوب. للتقديم على الوظيفة، يرجى التواصل على
alihassan@almoayyedintl.com.bh أو 17705313

تعلن أس إن تي دار الجمال ذ.م.م عن وظيفة شاغرة بمسمى مجمل. للتقديم على الوظيفة، يرجى التواصل على
rajsid667@gmail.com أو 35185616

تعلن فندق سويس بل سيف ذ.م.م عن وظيفة شاغرة بمسمى منظف غرف فى الفنادق وغيره. للتقديم على الوظيفة، يرجى التواصل على
hrmsbse@swiss-belhotel.com أو 17555527

تعلن شركة البحرين للخرسانه المسبوكة بريكاست ذ.م.م عن وظيفة شاغرة بمسمى عامل في الانشاءات. للتقديم على الوظيفة، يرجى التواصل على
jsa@bpc.bh أو 17875600

تعلن عامر و زيشان لتصليح المكيفات عن وظيفة شاغرة بمسمى عامل صيانه عام. للتقديم على الوظيفة، يرجى التواصل على
fancyphone6@gmail.com أو 66354477

تعلن بوتيك زفة عن وظيفة شاغرة بمسمى عامل في البيع اخر. للتقديم على الوظيفة، يرجى التواصل على
aljazafdocuments@gmail.com أو 39460244

تعلن مجوهرات سوهان ذ.م.م عن وظيفة شاغرة بمسمى بائع. للتقديم على الوظيفة، يرجى التواصل على
kajalrs.mondal77@gmail.com أو 36481526

تعلن مطعم زوهو ذ.م.م عن وظيفة شاغرة بمسمى مقدم اطعمه. للتقديم على الوظيفة، يرجى التواصل على
surfrazmb@yahoo.co.in أو 37354578

تعلن مركز الهلال الطبي متعدد التخصص - المنامة عن وظيفة شاغرة بمسمى منسق خدمات الزبائن. للتقديم على الوظيفة، يرجى التواصل على
iype.m@alhilalhealthcare.com أو 17824444

تعلن مطعم النمل ذ.م.م عن وظيفة شاغرة بمسمى مساعد طباخ. للتقديم على الوظيفة، يرجى التواصل على
mtahirnawaz786@gmail.com أو 33522100

تعلن سكيورمي ذ.م.م عن وظيفة شاغرة بمسمى حارس امن. للتقديم على الوظيفة، يرجى التواصل على
secure.me@live.com أو 17749697

تعلن فندق ومنتجع ذا ارت ذ.م.م عن وظيفة شاغرة بمسمى مقدم اطعمه. للتقديم على الوظيفة، يرجى التواصل على
abeer@amwaj.bh أو 16033100

تعلن سفينة لدعم المرافق ذ.م.م عن وظيفة شاغرة بمسمى سفاح رمل. للتقديم على الوظيفة، يرجى التواصل على
duaijmalkhalifa@asry.net أو 17674319

تعلن ريدكس للمقاولات عن وظيفة شاغرة بمسمى مشغل الات. للتقديم على الوظيفة، يرجى التواصل على
cfo@redxindustries.com أو 77454545

تعلن جي بي إل جروب ذ.م.م عن وظيفة شاغرة بمسمى موظف استقبال. للتقديم على الوظيفة، يرجى التواصل على
zainab@gbl-group.co أو 17454459

تعلن الحزام الاخضر لغسيل السيارات ذ.م.م عن وظيفة شاغرة بمسمى سباك. للتقديم على الوظيفة، يرجى التواصل على
fasalkuppumkara@hotmail.com أو 35385622

تعلن كراج سكوير ذ.م.م عن وظيفة شاغرة بمسمى بائع. للتقديم على الوظيفة، يرجى التواصل على
firozveke@gmail.com أو 35024204

تعلن خدمات سلمان حق ذ.م.م عن وظيفة شاغرة بمسمى صباغ. للتقديم على الوظيفة، يرجى التواصل على
rashidkhn843@gmail.com أو 33919278

تعلن خباز قصر الشاهر عن وظيفة شاغرة بمسمى خباز عام. للتقديم على الوظيفة، يرجى التواصل على
manalhamaidan1992@gmail.com أو 17421862

تعلن شركة لاكسي البحرين ذ.م.م عن وظيفة شاغرة بمسمى مساعد مكتب. للتقديم على الوظيفة، يرجى التواصل على
fastwaybah@gmail.com أو 66627665

تعلن ترمر صالون عن وظيفة شاغرة بمسمى حلاق رجالي. للتقديم على الوظيفة، يرجى التواصل على
mamdooh.ahmed@me.com أو 39411441

تعلن جميله اختر للمقاولات عن وظيفة شاغرة بمسمى قيار مباني. للتقديم على الوظيفة، يرجى التواصل على
jac.servicesbh@gmail.com أو 17346157

تعلن صالون دريم ترم لتصفيف الشعر لرجال عن وظيفة شاغرة بمسمى حلاق رجالي. للتقديم على الوظيفة، يرجى التواصل على
championyousha2@gmail.com أو 33572515

تعلن غلام أكبر ادارة اعمال ذ.م.م عن وظيفة شاغرة بمسمى كاتب اداري. للتقديم على الوظيفة، يرجى التواصل على
zidimahar441@gmail.com أو 35304088

تعلن لمسات الياس للتسليك عن وظيفة شاغرة بمسمى رئيس الحسابات والمالية. للتقديم على الوظيفة، يرجى التواصل على
hawraa.jaffar89@gmail.com أو 33038003

تعلن سينرجيك فاسيليتي سيرفيسس عن وظيفة شاغرة بمسمى سائق توزيع الغذاء. للتقديم على الوظيفة، يرجى التواصل على
hessahessahessa@yahoo.com أو 66637663

تعلن برجر اكسبرس ذ.م.م عن وظيفة شاغرة بمسمى سائق توزيع الغذاء. للتقديم على الوظيفة، يرجى التواصل على
m.mnawaz829@gmail.com أو 36020030

تعلن بوابة الكويت للألمنيوم عن وظيفة شاغرة بمسمى فني المنيوم عام. للتقديم على الوظيفة، يرجى التواصل على
abojenan111@hotmail.com أو 17669660

تعلن مجموعة المؤيد للمقاولات ذ.م.م. عن وظيفة شاغرة بمسمى منظف. للتقديم على الوظيفة، يرجى التواصل على
proffice@almoayyedcg.com أو 17400407

تعلن أسفي للمقاولات ذ.م.م عن وظيفة شاغرة بمسمى منظف. للتقديم على الوظيفة، يرجى التواصل على
royal_simo@hotmail.com أو 17777355

تعلن المؤيد للتنظيفات و الصيانة ذ.م.م. عن وظيفة شاغرة بمسمى منظف. للتقديم على الوظيفة، يرجى التواصل على
proffice@almoayyedcg.com أو 17400407

تعلن المؤيد للتنظيفات و الصيانة ذ.م.م. عن وظيفة شاغرة بمسمى منظف. للتقديم على الوظيفة، يرجى التواصل على
proffice@almoayyedcg.com أو 17400407

تعلن شركه البحرين للانابيب والمقاولات ذ.م.م عن وظيفة شاغرة بمسمى عامل بناء عام. للتقديم على الوظيفة، يرجى التواصل على
bplcc@batelco.com.bh أو 66398999

تعلن المؤيد للتنظيفات و الصيانة ذ.م.م. عن وظيفة شاغرة بمسمى منظف. للتقديم على الوظيفة، يرجى التواصل على
proffice@almoayyedcg.com أو 17400407

تعلن المؤيد للتنظيفات و الصيانة ذ.م.م. عن وظيفة شاغرة بمسمى منظف. للتقديم على الوظيفة، يرجى التواصل على
proffice@almoayyedcg.com أو 17400407

تعلن منتجع وسبا قصر العرين ذ.م.م عن وظيفة شاغرة بمسمى موظف استقبال. للتقديم على الوظيفة، يرجى التواصل على
adnan.aslam@lpodwaterpark.com أو 17845000

تعلن ريناد لخدمات السيارات عن وظيفة شاغرة بمسمى فني ميكانيكي. للتقديم على الوظيفة، يرجى التواصل على
ahmadmohd0200@gmail.com أو 39854843

تعلن برادات الماشي عن وظيفة شاغرة بمسمى بائع. للتقديم على الوظيفة، يرجى التواصل على
alwahadc@gmail.com أو 17776412

تعلن غورميت برجر ذ.م.م عن وظيفة شاغرة بمسمى سائق توزيع الغذاء. للتقديم على الوظيفة، يرجى التواصل على
gourmetburgerbah@gmail.com أو 17001720

تعلن شركة سانتي للحفريات والمقاولات ذ.م.م عن وظيفة شاغرة بمسمى مساعد مكتب. للتقديم على الوظيفة، يرجى التواصل على
hrmanager@santyconstruction.com أو 17401013

تعلن سمبوسه 4 نجوم بسيتين ذ.م.م عن وظيفة شاغرة بمسمى مقدم اطعمه في المطاعم. للتقديم على الوظيفة، يرجى التواصل على
burjmuhammad786@gmail.com أو 34110404

تعلن التلال السبع للخدمات ذ.م.م عن وظيفة شاغرة بمسمى عامل صيانه عام. للتقديم على الوظيفة، يرجى التواصل على
hr@7hills-group.com أو 39697979

تعلن التلال السبع للخدمات ذ.م.م عن وظيفة شاغرة بمسمى عامل صيانه عام. للتقديم على الوظيفة، يرجى التواصل على
hr@7hills-group.com أو 39697979

تعلن صالون وسبا جازمين ذ.م.م عن وظيفة شاغرة بمسمى مجمل. للتقديم على الوظيفة، يرجى التواصل على
jazmain.salon.bh@gmail.com أو 33997871

تعلن مطعم تنجي سواي ذ.م.م عن وظيفة شاغرة بمسمى مقدم اطعمه. للتقديم على الوظيفة، يرجى التواصل على
karthiguha2010@gmail.com أو 77091677

تعلن مطعم الكرم العربي عن وظيفة شاغرة بمسمى عامل سندويشات. للتقديم على الوظيفة، يرجى التواصل على
theidearealestatebh@gmail.com أو 33347333

تعلن أوريان للمناولة البضائع ذ.م.م عن وظيفة شاغرة بمسمى مساعد مكتب. للتقديم على الوظيفة، يرجى التواصل على
rid309bh@gmail.com أو 37090204

تعلن صياغه رفيع ذ.م.م عن وظيفة شاغرة بمسمى محاسب عام. للتقديم على الوظيفة، يرجى التواصل على
rafie@rafiejewellers.com أو 39622422

تعلن سفينة لدعم المرافق ذ.م.م عن وظيفة شاغرة بمسمى صباغ. للتقديم على الوظيفة، يرجى التواصل على
duaijmalkhalifa@asry.net أو 17674319

تعلن سفينة لدعم المرافق ذ.م.م عن وظيفة شاغرة بمسمى صباغ. للتقديم على الوظيفة، يرجى التواصل على
duaijmalkhalifa@asry.net أو 17674319

تعلن أبو عمار لخدمات السيارات عن وظيفة شاغرة بمسمى ميكانيكي كراج. للتقديم على الوظيفة، يرجى التواصل على
abuammarautoservice@hotmail.com أو 39775993

تعلن سوليد روف كونتركتينج ذ.م.م عن وظيفة شاغرة بمسمى مشرف موقع. للتقديم على الوظيفة، يرجى التواصل على
sanaldbm1986@gmail.com أو 33602405

تعلن شركة العز لمقاولات البناء والخدمات الميكانيكية عن وظيفة شاغرة بمسمى مشرف عام خدمات عامه. للتقديم على الوظيفة، يرجى التواصل على
admin@alezzco.com أو 17258381

تعلن أيفي كور ذ.م.م عن وظيفة شاغرة بمسمى بائع. للتقديم على الوظيفة، يرجى التواصل على
samakhalifa.intd@gmail.com أو 38206170

تعلن سكيورمي ذ.م.م عن وظيفة شاغرة بمسمى حارس امن. للتقديم على الوظيفة، يرجى التواصل على
secure.me@live.com أو 17749697

تعلن مخابز المنار عن وظيفة شاغرة بمسمى بائع. للتقديم على الوظيفة، يرجى التواصل على
almanarbakery@almanarbakery.com أو 37722722

تعلن صالح حمد عبدالله المناعي (سوأم /13244) عن وظيفة شاغرة بمسمى صياد الاسماك. للتقديم على الوظيفة، يرجى التواصل على
salehalmannai1@gmail.com أو 33722279

تعلن فندق رامي روز ذ.م.م عن وظيفة شاغرة بمسمى رجل امن. للتقديم على الوظيفة، يرجى التواصل على
hrs.bh@rameehotels.com أو 17616167

تعلن خدمات احسان شكور ذ.م.م عن وظيفة شاغرة بمسمى فراش. للتقديم على الوظيفة، يرجى التواصل على
ahmraza134@gmail.com أو 66390061

تعلن مركز الهلال الطبي التخصصي رفاع ش.م.ب مقفلة عن وظيفة شاغرة بمسمى منسق خدمات الزبائن. للتقديم على الوظيفة، يرجى التواصل على
hrd@alhilalhealthcare.com أو 17344700

تعلن هابي للتجارة العامة عن وظيفة شاغرة بمسمى اداري مكتب. للتقديم على الوظيفة، يرجى التواصل على
happy.custom@hotmail.com أو 17309020

تعلن ابو اماني للتجارة ذ.م.م عن وظيفة شاغرة بمسمى منظف. للتقديم على الوظيفة، يرجى التواصل على
alriyahdocument@gmail.com أو 33874071

تعلن تنجيد سيارات رافيا عن وظيفة شاغرة بمسمى مشرف. للتقديم على الوظيفة، يرجى التواصل على
amirashfaq6@gmail.com أو 33170971

تعلن بو مريم للمقاولات عن وظيفة شاغرة بمسمى قيار مباني. للتقديم على الوظيفة، يرجى التواصل على
ashfoqraza29@gmail.com أو 33273016

تعلن سبانجه للاستشارات الإدارية ذ.م.م عن وظيفة شاغرة بمسمى ضابط. للتقديم على الوظيفة، يرجى التواصل على
idealstarbahrain@gmail.com أو 33448200

تعلن المناره للمقاولات والتغليف عن وظيفة شاغرة بمسمى عامل تعبئه. للتقديم على الوظيفة، يرجى التواصل على
tahaisa32@gmail.com أو 33336265

تعلن شركة فايبرانت لخدمات ذ.م.م عن وظيفة شاغرة بمسمى رجل امن. للتقديم على الوظيفة، يرجى التواصل على
jalalebrahim@gmail.com أو 17008217

تعلن سيمزكون التجارية عن وظيفة شاغرة بمسمى عامل في البيع. للتقديم على الوظيفة، يرجى التواصل على
simscontrading@gmail.com أو 33380738

تعلن كراج سوبر ماستر ذ.م.م عن وظيفة شاغرة بمسمى ميكانيكي. للتقديم على الوظيفة، يرجى التواصل على
busahail90@gmail.com أو 33202048

تعلن شركة أي سي جي للخدمات ذ.م.م عن وظيفة شاغرة بمسمى واضع المواد العازله. للتقديم على الوظيفة، يرجى التواصل على
mcsc@mcscwll.com أو 17623723

تعلن الحلمية للمقاولات وصيانة التكييفات ذ.م.م عن وظيفة شاغرة بمسمى فني هندسة تكييف الهواء. للتقديم على الوظيفة، يرجى التواصل على
abdulfathahmuhammed72@gmail.com أو 17225321

تعلن عطورات آربيان أوراكس ذ.م.م عن وظيفة شاغرة بمسمى بائع. للتقديم على الوظيفة، يرجى التواصل على
wazeer81alsafani@gmail.com أو 33858115

تعلن هاي جرو ذ.م.م عن وظيفة شاغرة بمسمى ميكانيكي. للتقديم على الوظيفة، يرجى التواصل على
hafizsaddamca@gmail.com أو 36020034

تعلن نوشهره لإدارة الحاسب الآلي ذ.م.م عن وظيفة شاغرة بمسمى عامل مكتب. للتقديم على الوظيفة، يرجى التواصل على
bwccompany6@gmail.com أو 36563904

تعلن مجموعة الحاج حسن ش.م.ب مقفلة عن وظيفة شاغرة بمسمى عامل بناء عام. للتقديم على الوظيفة، يرجى التواصل على
hr.admin@hajihassan.com أو 17551111

تعلن صالون اسرار راكيل للتجميل ذ.م.م عن وظيفة شاغرة بمسمى مجمل. للتقديم على الوظيفة، يرجى التواصل على
mastersgatefbs@gmail.com أو 33332028

تعلن دانات الجسرة ذ.م.م عن وظيفة شاغرة بمسمى بائع. للتقديم على الوظيفة، يرجى التواصل على
aljasra1948@gmail.com أو 17255308

تعلن شركه ابراهيم خليل كانو ش.م.ب.م عن وظيفة شاغرة بمسمى مساعد مدير. للتقديم على الوظيفة، يرجى التواصل على
hr.s@ekkanoo.com.bh أو 17262262

تعلن لاتيتود للتشييد ذ.م.م عن وظيفة شاغرة بمسمى مساعد اداري. للتقديم على الوظيفة، يرجى التواصل على
vijayan.latitude@gmail.com أو 33567620

تعلن الني كونستركشن & انتريرذ.م.م عن وظيفة شاغرة بمسمى عامل بناء عام. للتقديم على الوظيفة، يرجى التواصل على
ninaholdingintl@gmail.com أو 13108784

تعلن فندق اجنحة المرفأ ذ.م.م عن وظيفة شاغرة بمسمى مشرف. للتقديم على الوظيفة، يرجى التواصل على
waleed@kooheji.net أو 17297922

تعلن بروساينس الإعلان ذ.م.م عن وظيفة شاغرة بمسمى مستخدم. للتقديم على الوظيفة، يرجى التواصل على
khizar.sardar@hotmail.com أو 32137528

تعلن جامعة المملكة ش.م.ب مقفلة. عن وظيفة شاغرة بمسمى استاذ مشارك. للتقديم على الوظيفة، يرجى التواصل على
nalbastaki@ku.edu.bh أو 13302967

تعلن شركة زاهنور زاهد لدعم الأعمال ذ.م.م عن وظيفة شاغرة بمسمى فراش. للتقديم على الوظيفة، يرجى التواصل على
princedoha786@gmail.com أو 34300273

تعلن منتجع الساحل ش.م.ب. مقفلة عن وظيفة شاغرة بمسمى منظف غرف فى الفنادق وغيره. للتقديم على الوظيفة، يرجى التواصل على
hr@edamah.com أو 17561327

تعلن شركة فرحان وسابلو لتصليح الالكترونيات شركة تضامن بحرينية عن وظيفة شاغرة بمسمى مساعد مكتب. للتقديم على الوظيفة، يرجى التواصل على
mirzamubeen1155@gmail.com أو 66991090

تعلن أبو عمار لخدمات السيارات عن وظيفة شاغرة بمسمى ميكانيكي كراج. للتقديم على الوظيفة، يرجى التواصل على
abuammarautoservice@hotmail.com أو 39775993

تعلن شركة داداباي للسفريات والسياحة ذ.م.م عن وظيفة شاغرة بمسمى اخصائي تقنية معلومات. للتقديم على الوظيفة، يرجى التواصل على
hameed912@hotmail.com أو 17103030

تعلن بانوراما للمقاولات والخدمات الهندسيه عن وظيفة شاغرة بمسمى مساعد بناء. للتقديم على الوظيفة، يرجى التواصل على
ahmed@panoramabh.com أو 17729935

تعلن ار.بي.هيلتون ليمتد عن وظيفة شاغرة بمسمى مركب. للتقديم على الوظيفة، يرجى التواصل على
altradmena.mailbahrain@altrad.com أو 32376386

تعلن شركة جهانجير علم إم دي لخدمات الديكور الداخلي ذ.م.م عن وظيفة شاغرة بمسمى عامل مكتب. للتقديم على الوظيفة، يرجى التواصل على
t23@gmail.com أو 36849695

تعلن فندق وأجنحة بوليفارد الجفير ذ.م.م عن وظيفة شاغرة بمسمى مقدم اطعمه. للتقديم على الوظيفة، يرجى التواصل على
hr@juffairboulevard.com أو 35475656

تعلن كراج رايان عن وظيفة شاغرة بمسمى ميكانيكي. للتقديم على الوظيفة، يرجى التواصل على
rayangarage18@gmail.com أو 17784236

تعلن بحرين سيتى سنتر تاورس ذ.م.م عن وظيفة شاغرة بمسمى منظف غرف فى الفنادق وغيره. للتقديم على الوظيفة، يرجى التواصل على
bmfaqeeh@gmail.com أو 17811616

تعلن بحرين سيتى سنتر تاورس ذ.م.م عن وظيفة شاغرة بمسمى منظف غرف فى الفنادق وغيره. للتقديم على الوظيفة، يرجى التواصل على
bmfaqeeh@gmail.com أو 17811616

تعلن مؤسسة سهايل للمقاولات عن وظيفة شاغرة بمسمى عامل في الانشاءات. للتقديم على الوظيفة، يرجى التواصل على
hasan337722@gmail.com أو 39229366

تعلن خياطه المعروف الرجالية عن وظيفة شاغرة بمسمى خياط. للتقديم على الوظيفة، يرجى التواصل على
albahjagreen@gmail.com أو 39879986

تعلن محطة خدمات سار ذ.م.م عن وظيفة شاغرة بمسمى عامل محطه وقود. للتقديم على الوظيفة، يرجى التواصل على
azizya.rental@gmail.com أو 17691527

تعلن شركة نذر محمود ذ.م.م عن وظيفة شاغرة بمسمى مشرف الاعمال الداخليه. للتقديم على الوظيفة، يرجى التواصل على
dreameyes444@hotmail.com أو 34342810

تعلن محمد جميل عبدالرسول سلمان حسين الملك (197702) عن وظيفة شاغرة بمسمى سائق ثقيل. للتقديم على الوظيفة، يرجى التواصل على
mohamedjameelbh12@gmail.com أو 38947878

تعلن المرخي للخضروات والفواكه عن وظيفة شاغرة بمسمى بائع. للتقديم على الوظيفة، يرجى التواصل على
saleh983@hotmail.com أو 36692655

تعلن شركة الأخضر والأحمر للمقاولات.ذ.م.م عن وظيفة شاغرة بمسمى عامل في الانشاءات. للتقديم على الوظيفة، يرجى التواصل على
nnafeesadil@gmail.com أو 37394031

تعلن اوان الورد للخياطة و التطريز عن وظيفة شاغرة بمسمى خياط. للتقديم على الوظيفة، يرجى التواصل على
credibledocuments2@gmail.com أو 33487955

تعلن هورام وسيم للخدمات ذ.م.م عن وظيفة شاغرة بمسمى عامل مكتب. للتقديم على الوظيفة، يرجى التواصل على
muhammadwaseem24428@gmail.com أو 34329620

أخبار الخليج
ALMUBAWBA
المبوبة
Tel: 17299113 Fax: 17310429 hassanaradyyy@gmail.com | sales02@akadvertising.com.bh

وزارة الصناعة والتجارة
إدارة التسجيل
إعلان بشأن تغيير الاسم التجاري
افوديس ذ.م.م.
سجل تجاري رقم 191202-1

تعلن إدارة التسجيل بوزارة الصناعة والتجارة بأنه قد تقدم إليها السادة أصحاب شركة افوديس ذ.م.م. المسجلة بموجب القيد رقم 191202-1، طالبين تغيير الاسم التجاري من:

افوديس ذ.م.م
AVODIS W.L.L

إلى:

افوديس جلوبال ذ.م.م
AVODIS GLOBAL W.L.L.

فعلى كل من لديه اعتراض التقدم باعتراضه إلى الإدارة المذكورة خلال مدة خمسة عشر يوماً من تاريخ نشر هذا الإعلان.

مملكة البحرين
وزارة الصناعة والتجارة
إدارة التسجيل

إعلان بشأن إشهار انتهاء أعمال تصفية
(إكويتي كورب للخدمات المحاسبية ذ.م.م)

تعلن إدارة التسجيل بوزارة الصناعة والتجارة أنه قد تقدم إليها السيد/ (فهد عبدالله محمدحسن محمد يتيم) باعتباره المصفي القانوني لـ (إكويتي كورب للخدمات المحاسبية ذ.م.م) المسجلة بموجب القيد رقم (181247)، طالبا إشهار انتهاء أعمال تصفية الشركة تصفية (اختيارية) وشطبها من السجل التجاري، وذلك وفقا لأحكام قانون الشركات التجارية الصادر بالمرسوم بقانون رقم 21 لسنة 2001.

مملكة البحرين
وزارة الصناعة والتجارة
إدارة التسجيل

إعلان رقم (CR2026-120873)
تسجيل اسم تجاري

تقدم إلينا السيد المعلن أدناه بطلب اسم تجاري، فعلى كل من لديه أي اعتراض قانوني التقدم إلى الإدارة خلال خمسة عشر يوما من تاريخ الإعلان بكتاب مرفقا به ما يعزز اعتراضه.
اسم التاجر: عادل صالح ميرزا عباس الحواج
الاسم التجاري الحالي: ثوبكس لتصميم الأزياء
الاسم التجاري الجديد: ثوبكس للخياطة

قيد رقم	
34185-8	ثوبكس لتصميم الأزياء

مملكة البحرين
وزارة الصناعة والتجارة
إدارة التسجيل

إعلان بتصفية
(باوريا لإنشاء المباني ذ.م.م)
وتحويل القيد إلى مؤسسة فردية

تعلن إدارة التسجيل بوزارة الصناعة والتجارة أنه قد تقدمت إليها شركة باوريا لإنشاء المباني ذ.م.م المسجلة بموجب القيد رقم 98375، بطلب تصفية الشركة تصفية (اختيارية) وتعيين السيدة فتحية علي عبدالحسين حسن مهدي مصفيا للشركة. وتحويل قيدها بما فيه من أصول وموجودات إلى مؤسسة فردية قائمة «ياسمين بيوتي لتجارة وبيع العطور ومستحضرات التجميل» المسجلة بموجب القيد رقم 134523 باسم (فتحية علي عبدالحسين حسن مهدي)
عنوان المصفي:
(فتحية علي عبدالحسين حسن مهدي)
(37774616)
(FATHEYAEID41@GMAIL.COM)

مكتب المحامي عبدالرحمن الدوسري
للمحاماة والاستشارات القانونية
مجاز أمام محكمة التمييز والمحكمة الدستورية
ABDULRAHMAN ALDOSARI OFFICE
LAWYERS AND LEGAL ADVISORS
Licensed before the Court of Cassation and the Constitutional Court

يعلن مكتب المحامي عبد الرحمن الدوسري عن قيد الدعوى رقم 022026095968 أمام المحكمة الكبرى المدنية الثانية بوكالته عن المدعي عبدالله محمد عيسى الغتم ضد جهاز المساحة والتسجيل العقاري و وزارة شئون البلديات والزراعة ووزارة الإسكان والتخطيط العمراني بطلب الحكم بثبوت ملكية المدعي لعدد (73,5) ثلاثة وسبعين سهما ونصف السهم من جملة (9216) تسعة آلاف ومائتين وستة عشر سهما والآيلة له بطريق الإرث ووضع اليد خلفا عن سلف في العقار الرقيم (06019893) والذي أصبح جزءا من العقار رقم (06026246) المسجل باسم حكومة مملكة البحرين بموجب المقدمة رقم 2020/3904 الصادرة عن الوثيقة رقم (264333) لصالح مشروع هورة سند الإسكاني، واستخراج وثيقة ملكية بنصيب المدعي وبإلزام المدعى عليهما الثانية والثالثة بأن يؤدوا للمدعي مبلغ (3701) ثلاثة آلاف وسبعمائة وواحد دينار نصيبه في التعويض عن استملاك عقار التداعي بموجب قرار الاستملاك رقم (245) لسنة 2005 ومن لديه اعتراض أو له مصلحة فليتقدم بذلك للمحكمة أو يتدخل في الدعوى.
وكيل المدعي
المحامي/ عبدالرحمن الدوسري
تليفون: 17663306

للبيع علامة تجارية مرموقة
في مجال المجوهرات
فرصة استثمارية مميزة للاستحواذ على
علامة تجارية راسخة
في سوق المجوهرات
بخبرة تتجاوز 10 سنوات
يشمل البيع:
● علامة تجارية معروفة وذات سمعة ممتازة.
● ورشة إنتاج متكاملة مجهزة بأحدث المعدات والتقنيات.
● بنية تشغيلية جاهزة للإنتاج والتوسع.
● خبرة متراكمة في التصميم والتصنيع.
فرصة مثالية لمستثمر أو مشتر جاد يرغب في امتلاك مشروع قائم يتمتع بإمكانات نمو واعدة.
للمهتمين، يرجى التواصل للحصول على مزيد من التفاصيل.
3987 6830

للبيع
أراضي
في الحد
تصنيف 10 طوابق
مساحات تبدأ من 529 حتى 1056 بأسعار مناسبة
للتواصل:
39678666

سيارات للبيع
يوجد لدينا للبيع سيارات مستعملة ومعدات الحفارة المركبات والمعدات المعروضة:
سكسويلات
(Six Wheel)
5 عدد
MITSUBISHI
وماركة HYUNDAI
سيارة صغيرة
عدد 6 آليات الحفارة الثقيلة (Heavy Digger)
ماركة CAT
معلومات الاتصال
للاستفسار التواصل على رقم
38112626

مملكة البحرين
وزارة الصناعة والتجارة
إدارة التسجيل

إعلان بحل وتصفية شركة
دهباشي لقطع غيار وخدمة المعدات الثقيلة ذ.م.م
سجل تجاري رقم 60867

بناء على قرار الشركاء في دهباشي لقطع غيار وخدمة المعدات الثقيلة ذ.م.م والمكاتب المسجلة بموجب القيد رقم 60867، بتصفية الشركة اختياريا وتعيين السيد/ محمود صالح عدنان الموسوي مصفيا للشركة.
بهذا يعلن المصفي أن سلطة المديرين قد انتهت وفقا لنص المادة 325 من قانون الشركات التجارية البحريني الصادر بالمرسوم بقانون رقم (21) لعام 2001، وعملا بنص المادة 335 من قانون الشركات يدعو المصفي جميع دائني الشركة إلى تقديم مطالباتهم إليه، مدعومة بالمستندات اللازمة، خلال 15 يوم من تاريخ نشر هذا الإعلان، وذلك على العنوان التالي:
عنوان المصفي:
محمود صالح عدنان الموسوي
رقم التلفون: 39622727 (973+)
الإيميل: gm@aljazeerais.com

مملكة البحرين
وزارة الصناعة والتجارة
إدارة التسجيل

إعلان بشأن إشهار انتهاء أعمال تصفية
شركة (وايلد نيشن بزنز كونسلت ذ.م.م)

تعلن إدارة التسجيل بوزارة الصناعة والتجارة أنه قد تقدم إليها السادة (مور ستيفينز - تضامن مهنية متخصصة) باعتبارهم المصفي القانوني لشركة (وايلد نيشن بزنز كونسلت ذ.م.م)، والمسجلة بموجب القيد رقم (1-88715)، طالبين إشهار انتهاء أعمال تصفية الشركة تصفية (اختيارية) وشطبها من السجل التجاري، وذلك وفقا لأحكام قانون الشركات التجارية الصادر بالمرسوم بقانون رقم 21 لسنة 2001.

مملكة البحرين
وزارة الصناعة والتجارة
إدارة التسجيل

إعلان تصفية
(اموك ذ.م.م)
سجل تجاري رقم (176184)

تعلن إدارة التسجيل بوزارة الصناعة والتجارة أنه قد تقدم إليها شركة (اموك ذ.م.م) المسجلة بموجب القيد رقم (176184)، بطلب تصفية الشركة تصفية (اختيارية) وتعيين السادة (شيرين علاء السيد محمد مطر) مصفيا للشركة.
عنوان المصفي:
(شيرين علاء السيد محمد مطر)
(sherine.matar@hotmail.com)
(36180168)

للبيع
مبنى تجاري
في الحورة
بشارع أبو ذر الغفاري
موقع ممتاز
مفتوح على ٣ جهات
المساحة ١٠٤ متر
السعر ٧٠ ألف دينار
للاستفسار
هاتف: ٣٩٤٥٥٣٥٨

للبيع
أرض تجارية في
منطقة الرفاع الشرقي
موقع مميز تصلح لعدة
مشاريع المساحة ١٨٦١
متر مربع سعر القدم
٤٥ دينار وقابل للتفاوض
للتواصل ٣٣٤٣٥٥٣٠

للبيع بيت
على شارع تجاري
في الحورة بموقع ممتاز
مفتوح على ٣ جهات
المساحة: ١٠٥,٤ متر
السعر ٧٤ ألف قابل
للمراجعة الاتصال على
٣٣٠٥٥٤٤٠

صالون
توسكا
النسائي
أهلا بكم في صالون توسكا النسائي، خدمة شاملة ممتازة وعروض خاصة (شعر - مكياج - أظافر - مساج)
صالون توسكا قرب مكتب البريد، الرفاع الغربي
هاتف ٣٧٠٠٠٣٥٧

مملكة البحرين
وزارة الصناعة والتجارة
إدارة التسجيل

إعلان بشأن تغيير اسم شركة
(مقهى المحبة ذ.م.م)

تعلن إدارة التسجيل بوزارة الصناعة والتجارة أنه قد تقدم إليها شركة (مقهى المحبة ذ.م.م) المسجلة بموجب القيد رقم (181549)، بطلب تغيير اسم الشركة من:
(مقهى المحبة ذ.م.م)
(AL MUHABATH CAFE W.L.L)
إلى: (جوسي لبن ذ.م.م)
(JUICY LABAN W.L.L)
فعلى كل من لديه اعتراض بخصوص تغيير الاسم التجاري التقدم باعتراضه إلى الإدارة المذكورة خلال مدة خمسة عشر يوماً من تاريخ نشر هذا الإعلان.

وزارة الصناعة والتجارة
إدارة التسجيل - إعلان بشأن إشهار انتهاء أعمال تصفية شركة
جون وادم للتجارة العامة ذ.م.م

تعلن إدارة التسجيل بوزارة الصناعة والتجارة أنه قد تقدم إليها المصفي القانوني YAHIYA MOHAMMED KHAN لشركة جون وآدم للتجارة العامة ذ.م.م والمسجلة لدى الإدارة بموجب القيد (1-143935)، بطلب إشهار انتهاء أعمال تصفية الشركة (تصفية اختيارية) وشطبها من السجل التجاري، وذلك استناداً إلى أحكام قانون الشركات التجارية الصادر بالمرسوم بقانون رقم (21) لسنة 2001 وتعديلاته. فعلى كل من لديه اعتراض على الطلب التقدم باعتراضه إلى إدارة التسجيل بوزارة الصناعة والتجارة خلال المدة القانونية المقررة من تاريخ نشر هذا الإعلان.

للبيع أرض
في المالكية
تقع في مدينة حمد دوار 12، مساحة الأرض 53X106 قدم 526 متر مربع، مساحتها مناسبة لبناء فيلا قريبة من الشارع العام وتقع بمنطقة هادئة وشوارع مرصوفة وقريبة من جميع الخدمات، السعر 145 ألف دينار.
يرجى الاتصال للجادين فقط على الرقم:
39966195

إعلان وظائف
في شركة
ARRAY INNOVATION
تعلن شركة ARRAY Innovation:
شواغر وظيفية بالمسميات التالية:
مبرمج الحاسبة الآلية
أخصائي برمجة حاسوب
مدير مشروع فني
محلل بيانات
فني بيانات
محلل أنظمة للعقل الإلكتروني
مهندس جودة
للمهتمين يرجى إرسال السيرة الذاتية إلى:
JOBS@ARRAY.WORLD

للبيع
عقارات
في أونيكس ريزيدنس باي روتانا
● شقة نصف مفروشة مكونة من غرفة نوم واحدة، ٥٠ مترًا مربعًا، البيع: ٧٥٠٠٠ دينار بحريني. قابل للتفاوض
منطقة العكر
● للإيجار سكن موظفين بالعكر بالمنطقة الصناعية بالقرب من نادي GPIC مكون من بناية من ٤ أدوار وعدد ١٧ شقة
١٠ شقق: ٣ غرف وحمامين وصالة ومطبخ
٤ شقق: ٢ غرف وحمامين وصالة ومطبخ
٣ شقق: ٤ غرف ٣ حمامات وصالة ومطبخ
١ شقة: ٤ غرف وحمامين وصالة ومطبخ
مجموع الغرف ٦٠ غرفة وعدد ٥١ حمام بالإضافة إلى مطبخ كبير بالطابق الأرضي
الإيجار ٣٥٠٠ دينار وقابل بدون الكهرباء والماء
للبيع/للإيجار
بالعدلية بموقع مميز خلف مستشفى الهلال
● عمارة نصف مفروشة مكونة من ٥ أدوار، موقف سيارات بالطابق الأرضي
مكونة من ٢ و ٣و ٤ غرف نوف مع المرافق
تقريبا ١٨ شقة
الإيجار للعمارة ٤٥٠٠ دينار البيع ٧٠٠٠٠٠ قابل للتفاوض
منطقة أمواج
● للبيع ارض تقع في موقع استراتيجي على شارعين
المساحة ٦٩٢ متر مربع تصنيفها مشاريع ذات طبيعة خاصة SP باشتراطات RA
السعر المطلوب في القدم ٣٢ دينار وقابل للتفاوض
السعر الإجمالي ٢٣٨ ألف دينار وقابل للتفاوض
منطقة الرفاع الشرقي
● للبيع أرض خلف مركز شرطة الرفاع الشرقي تقع على شارع وممر
المساحة ٤٦٤ متر مربع تصنيفها RB
السعر المطلوب في القدم ٢٧ دينار وقابل للتفاوض
السعر الإجمالي ١٢٥ ألف دينار وقابل للتفاوض
الاتصال بالمالك
٣٣٠٠٩٩٨٨
٣٩٦٧٧٤٥٤
٣٨٠٠٨٠٠٧
٣٣٤٠٤٧٨٦

عالم الشهرة

أخبار الخليج

إعداد وتحرير: فاطمة اليوسف

العدد (17647) – السنة الحادية والخمسون – الجمعة 3 صفر 1448هـ – 17 يوليو 2026م

alshuraa_aak.news@outlook.com

أحمد خورشيد مطربًا للمرة الأولى..
«تسافر» تجمع لحنه وصوته بكلمات بدر بورسلي

لطالما اعتدنا على الملحن أحمد خورشيد وهو يقف خلف الأغنيات، يصوغ ألحانها ويمنحها الحياة عبر أصوات فنانين آخرين، إلا أنه يقرر هذه المرة أن يكون هو صاحب الصوت الذي يحمل إحساس العمل، في تجربة غنائية أولى بعنوان "تسافر" ، من كلمات الشاعر القدير بدر بورسلي.

"تسافر في حنايا الروح.. يا عطرِ الدنيا لما يفوح"، بهذه الكلمات التي تحمل دفئًا وشاعرية، يفتح خورشيد فصلًا جديدًا من العطاء في مشواره الفني، منتقلًا من عالم التلحين إلى فضاء الغناء، في خطوة تكشف جانبًا مختلفًا من موهبته التي رافقت الساحة الفنية لسنوات طويلة.

الأغنية المنتظرة لا تمثل مجرد تجربة جديدة، بل تأتي امتدادًا لمسيرة موسيقية حافلة استطاع خلالها أحمد خورشيد أن يترك بصمته الخاصة، من خلال ألحان حملت هويته ووصلت إلى الجمهور عبر نخبة من الأصوات الفنية. ويجمع العمل بين الكلمة الراقية التي اشتهر بها بدر بورسلي، والحس الموسيقي الذي يميز خورشيد، ليقدم تجربة تقوم على صدق المشاعر وجمال التفاصيل، حيث يراهن الفنان على الإحساس والتعبير قبل أي استعراض صوتي.

وبعد سنوات قضاها في صناعة الأغنية من خلف الكواليس، اختار خورشيد أن يشارك الجمهور رؤيته كاملة، ليكون هذه المرة الملحن والمطرب في آن واحد، مقدمًا عملًا يحمل ملامح شخصيته الفنية التي عرفها الجمهور، ولكن بصوت مختلف.

"تسافر" بداية غنائية لأحمد خورشيد، و محطة جديدة لفنان يؤمن بأن الإبداع لا يتوقف عند مجال واحد، وأن الموسيقى مساحة مفتوحة لاكتشاف المزيد من القدرات والتجارب.

صفاء سلطان: المرأة القوية تصنع سعادتها بنفسها

تظل قوة المرأة الحقيقية في قدرتها على النهوض بعد كل تحد، وصناعة سعادتها بإرادتها، والإيمان بذاتها بعيدًا عن انتظار التقدير من الآخرين. فالثقة بالنفس والاستقلالية أصبحتا من أبرز الرسائل التي تحرص كثير من الشخصيات المؤثرة على ترسيخها.

وفي هذا السياق، لفتت الفنانة السورية صفاء سلطان أنظار جمهورها، بعدما نشرت عبر حسابها الشخصي على "إنستغرام" مجموعة من الصور الجديدة من جلسة تصوير حملت طابعًا كلاسيكيًا راقيًا، وأرفقتها برسالة ملهمة عن قوة المرأة وقدرتها على مواجهة صعوبات الحياة وصناعة سعادتها بنفسها.

وظهرت صفاء سلطان بفستان أسود طويل أنيق، مع مكياج هادئ أبرز ملامحها الطبيعية، فيما التُقطت الصور وسط أجواء دافئة إلى جانب البيانو والشموع والورود الحمراء، ما أضفى على الجلسة لمسة فنية مميزة.

وأرفقت الفنانة الصور برسالة جاء فيها: «المرأة القوية قادرة على تحدي ظروف الحياة القاسية، لتبقى صامدة طوال الوقت، فهي تصنع سعادتها بنفسها دون انتظار أحد. المرأة التي لا تنتظر التقييم من أي شخص مهما كان، هي أقوى كائن على وجه الأرض».

وحظيت الصور بتفاعل واسع من متابعيها، الذين أشادوا بإطلالتها الأنيقة ورسالتها الداعمة للمرأة، مؤكدين أن كلماتها تعكس شخصية قوية وواثقة، فيما أثنى عدد من زملائها في الوسط الفني على مضمون الرسالة التي حملت معاني الاستقلالية والثقة بالنفس.

وعلى الصعيد الفني، شاركت صفاء سلطان في الموسم الرمضاني الماضي من خلال مسلسل «اليتيم»، حيث جسدت شخصية «سعدية خانم» زوجة زعيم الحارة الذي أدّى دوره الفنان أيمن رضا.

كما أطلت في مسلسل «عيلة الملك» بشخصية «لوز»، الزوجة الرابعة لـ«جبري الملك» الذي جسد شخصيته الفنان سلوم حداد، إذ يتم الزواج سرًا بعيدًا عن علم باقي الزوجات والأبناء، في دور لاقى تفاعلًا من الجمهور.

شيرين عبد الوهاب تدخل غينيس بأغنية «كلام عينيه»

الفنانة شيرين دائمًا ما تثبت أن الموهبة الحقيقية قادرة على تجاوز الزمن والظروف، وأن النجاح الذي يُبنى على الإحساس والصدق يصل إلى قلوب الجمهور قبل أن يصل إلى الأرقام. واليوم تضيف شيرين عبد الوهاب محطة جديدة ومميزة إلى مسيرتها الفنية، بعدما دخلت موسوعة غينيس للأرقام القياسية بفضل أغنيتها «كلام عينيه»، التي واصلت تحقيق حضور استثنائي على قوائم «بيلبورد العربية». وأعلن الملحن مدين هذا الإنجاز، مؤكدًا أن الأغنية حققت رقمًا لافتًا بعدما تصدرت قائمة «بيلبورد العربية لأفضل 100 أغنية» (Billboard Arabic Hot 100) لمدة 19 أسبوعًا، موزعة على ست فترات مختلفة بين ديسمبر 2023 وأبريل 2025، في إنجاز يعكس استمرار انتشار الأغنية وقوة تأثيرها لدى الجمهور العربي.

ولم يتوقف تألق شيرين عند هذا الحد، إذ واصلت تصدرها قائمة «بيلبورد العربية لأفضل 100 فنان» (Billboard Arabic Artist 100) لمدة 42 أسبوعًا حتى مايو 2025، كما حافظت على حضورها في المراكز الأولى منذ انطلاق القائمة، قبل أن تعود إلى الصدارة خمس مرات، كان آخرها تصدرها لمدة أربعة أسابيع متتالية بدءًا من مارس 2025.

وعبر الملحن مدين عن سعادته بهذا النجاح، معتبرًا أن دخول «كلام عينيه» إلى موسوعة غينيس يمثل لحظة استثنائية في مسيرته الفنية، ووجه التهنئة إلى شيرين عبد الوهاب، والشاعر أمير طعيمة، والموزع والمنتج الموسيقي حسن الشافعي، مؤكدًا أن هذا الإنجاز هو ثمرة تعاون فني متكامل استطاع أن يقدم عملًا لامس مشاعر الجمهور وحقق انتشارًا واسعًا. كما كشف مدين عن وجود مفاجأة جديدة مرتبطة بالأغنية، مشيرًا إلى أنها تستعد لتحقيق انتشار عالمي خلال الفترة المقبلة، دون الإفصاح عن تفاصيل المشروع. وتُعد شيرين عبد الوهاب واحدة من أبرز الأصوات الغنائية في العالم العربي، فقد استطاعت منذ انطلاقتها مطلع الألفية الجديدة أن تصنع لنفسها مكانة خاصة بأغنيات تركت أثرًا كبيرًا لدى الجمهور، وبفضل صوتها وإحساسها أصبحت من أكثر الفنانات حضورًا وتأثيرًا في الساحة الفنية. كما عززت شيرين حضورها من خلال مشاركتها في لجنة تحكيم برنامج «ذا فويس»، إلى جانب استمرار نجاح أعمالها وتحقيقها نسب استماع ومشاهدة مرتفعة، رغم التحديات التي مرت بها خلال السنوات الماضية. وتستعد شيرين عبد الوهاب خلال الفترة المقبلة لإحياء حفل غنائي في «بورتو جولف العلمين» يوم 7 أغسطس المقبل، حيث تقدم مجموعة من أشهر أغنياتها، إلى جانب «كلام عينيه» التي باتت واحدة من أبرز العلامات في مشوارها الفني، بعد أن حملت اسمها إلى موسوعة غينيس للأرقام القياسية.

نجوم تحت الأضواء

ردًا على الزميل موسى عساف..
هل نتلقى العمل الفني بالطريقة ذاتها؟

○ بقلم: فاطمة اليوسف.

لفت انتباهي المقال الذي كتبه الزميل والإعلامي موسى عساف بعنوان "كوميديا خارج النص.. حين يصبح الابتذال وسيلة للإضحاك" والمنشور في صحيفة البلاد يوم السبت 11 يوليو 2026. رغم إن عساف لم يذكر أي فيلم كان يقصده تحديدًا في مقاله، إلا إن ما طرحه يتجاوز عملًا فنيًا بعينه، ويفتح بابًا واسعًا للنقاش حول واقع تعيشه بعض إنتاجات السينما والدراما والمسرح اليوم. ومن هنا، فإن حديثي لا ينصرف إلى فيلم محدد أو صناع عمل بعينه، بل إلى ظاهرة تستحق التأمل.

أتفق مع الزميل عساف في أن جزءًا من الصناعة الفنية أصبح يراهن على الإيحاءات والابتذال بوصفها طريقًا مختصرًا إلى الضحك أو إثارة الجدل أو تحقيق الإيرادات. وكأن النص العميق، والفكرة الذكية، والحوار المتقن، لم تعد كافية لجذب الجمهور، فاستُبدلت أحيانًا بمشاهد صادمة أو عبارات موحية يُراد لها أن تصبح معيارًا للجرأة.

ما شغلني بعد قراءة مقاله ليست المشاهد التي تحدث عنها فقط، بل إن تركيزي انصرف بعمق للمشاهد الذي يشاهد ذلك العمل أو تلك الأعمال؛ فالفن هو أحد أكثر الأدوات قدرة على تشكيل الوعي والذائقة واللغة والسلوك، وما تعرضه السينما، وما تقوله الدراما، وما يقدمه المسرح، لا ينتهي بانتهاء العرض، بل قد يستقر في الذاكرة ويتحول، مع الوقت، إلى جزء من الطريقة التي يرى بها الإنسان العالم.

قد يقول البعض إن هذه الأعمال تحمل تصنيف "للكبار فقط"، لكن هل أصبح هذا التصنيف كافيًا في عصر المنصات الرقمية والهواتف الذكية؟ وهل يستطيع أحد أن يضمن أن الطفل أو المراهق لن يشاهد هذا المحتوى؟

الواقع يقول إن الأجيال الأصغر أصبحت الأكثر استهلاكًا للمحتوى المرئي، وربما أكثر من الكبار أنفسهم.

ماذا يحدث عندما ينشأ طفل أو مراهق وهو يعتقد أن السخرية لا تكتمل إلا بالإيحاء، وأن الكوميديا لا تُصنع إلا بكسر الذوق العام؟ ألسنا، بطريقة غير مباشرة، نشارك في إعادة تشكيل مفهومه للضحك، وللغة، وللعلاقات الإنسانية؟

والحقيقة أن القضية لا تتوقف عند الصغار فقط، ونحن كبشر لا نستقبل العمل الفني بالطريقة نفسها، فالعقول ليست متشابهة، ولا درجات الوعي واحدة، ولا النضج الفكري أو النفسي متساويًا بين الجميع.

هناك من يشاهد مشهدًا ثم يمر عليه مرورًا عابرًا، أو كما نقول "يمر عليه مرور الكرام" وهناك من يتأثر به، أو يبرره، أو يعيد إنتاجه في حياته اليومية. لذلك فإن الافتراض بأن كل من تجاوز سنًا معينة يمتلك القدرة نفسها على التمييز بين الفن والواقع، أو بين الرسالة والوسيلة، هو افتراض لا يعكس تعقيد النفس البشرية.

إنني حقاً أتساءل هل وظيفة الفن أن يعكس ما يطلبه السوق فقط؟ أم أن من مسؤوليته أيضًا أن يسهم في الارتقاء بالذائقة العامة؟

لا أدعو إلى رقابة تخنق الإبداع، ولا إلى فن مثالي يخلو من الجرأة أو الاختلاف، فالجرأة كانت دائمًا جزءًا من تاريخ الفنون العظيمة. لكن الجرأة الحقيقية هي التي تطرح فكرة جديدة، أو تهز قناعة راسخة، أو تفتح أفقًا للتأمل، لا تلك التي تكتفي بإثارة الغرائز أو كسر المحظورات لتحقيق ضحكة سريعة أو رقم أعلى في شباك التذاكر.

لقد خلدت أعمال سينمائية ومسرحية عظيمة لأنها احترمت عقل المشاهد، ولم تراهن على صدمته، بل إنها تركت أثرًا لأنها خاطبت الإنسان في داخله، لا فضوله العابر. وهذا ما يجعلها حاضرة حتى اليوم، رغم تغير الأزمنة.

ولعل السؤال الذي طرحه الزميل موسى عساف يستحق أن يبقى مطروحًا، لا بوصفه اعتراضًا على فيلم، بل بوصفه مراجعة لصناعة كاملة: هل ما زال الفن يقود الذائقة، أم أصبح يلهث خلفها؟ وهل نريد صناعة تبحث عن الإنسان، أم صناعة تبحث فقط عن الضحكة الأسهل والإيراد الأسرع؟

ربما لا تكون الإجابة واحدة، لكن المؤكد أن الفن الذي يراهن على وعي الإنسان يبقى أطول عمرًا من الفن الذي يراهن على غرائزه، لأن ما يثير الضحك للحظات قد يُنسى سريعًا، أما ما يوقظ الفكر فيبقى حيًا في الذاكرة طويلًا.

Fatema.y.Alyusuf@gmail.com

هيفاء وهبي: معقول عاملين حملة تشهير على صورة؟

تصدرت النجمة اللبنانية هيفاء وهبي مواقع التواصل الاجتماعي خلال الساعات الماضية، بعدما ردت بحسم على ما وصفته بـ"حملة تشهير" استهدفتها، بالتزامن مع استعدادها لإحياء أحد أبرز حفلات موسم الصيف في العاصمة اللبنانية بيروت.

وجاء ذلك بعد تداول صورة جمعتها بإحدى المعجبات في الأردن، مرفقة بادعاءات بأنها طُلب حذفها. وردت هيفاء بإعادة نشر الصورة نفسها عبر خاصية "الستوري" في حسابها على "إنستغرام"، مؤكدة لجوءها إلى القضاء لمحاسبة مروجي تلك المزاعم.

وقالت: «معقول عاملين حملة تشهير على صورة؟ وصورة كيوت كمان.. والي بالصورة كذابة وخليني أشوف القضاء كيف هيتصرف مع أشكالك»، قبل أن تضيف: «أنا بتعامل بلطف مع كل الناس، حتى مع الأفاعي بتصور»، في تعليق لاقى تفاعلًا واسعًا.

وعلى الصعيد الفني، تستعد هيفاء لإحياء حفل غنائي يوم 25 يوليو الجاري على مسرح Beirut Hall في بيروت، بمشاركة الفنان الشاب "الشامي"، وسط إقبال كبير على التذاكر. كما روجت للحفل من خلال فيديو طريف جمعها به، حصد تفاعلًا واسعًا عبر مواقع التواصل.

زاوية غائمة

ميتة وخراب ديار★

جعفر عباس
jafasid09@hotmail.com

التباهي والتفاخر والفشخرة سمة مميزة لحياتنا الاجتماعية، وكأننا نخوض منافسة ضد الجيران والأقارب، لإثبات أينا الأكثر ترفا ورغدا، ولهذا صار فصل الصيف، موسم الورطات المالية، فكثيرون يقترضون مئات الآلاف لقضاء الإجازة الصيفية في بلد أجنبي، ثم يقضون بقية شهور السنة وهم يقرضون أظافرهم ندما! وما غلاء المهور إلا نتاج ميلنا العجيب لجعل الزواج مناسبة لاستعراض العضلات المالية والوجاهة الاجتماعية، فيضطر ذو الدخل المحدود الى تأجيل الزواج ربما لعقود كي يتزوج بهيلمان كما فعل زيد او عبيد، وبعد ان يتوافر له المال قد ترفضه البنات من منطلق انه شيبة وأصلع ومكعكع! وقد نوهت وغيري مرارا إلى أن ارتفاع كلفة الزواج في بلداننا ليس في كل الأحوال بسبب طمع أو عنطزة «أهل البنت»، بل كثيرا ما يكون ذلك لأن أهل العريس يريدون أن يثبتوا للجميع أنهم ليسوا «أقل» من زعيط ومعيط ونطاط الحيط!

ومؤخرا ظهرت موضة جعل المآتم مناسبة للفشخرة، وخلال الإجازات التي قضيتها في الخرطوم جلست في أكثر من «مأتم» وتناولت الطعام وبسبب تنوع أصنافه كنت أحسب لبعض الوقت أنني أشارك في مناسبة سعيدة. خمسة أو سبعة أصناف من الطعام، بينما والى عهد قريب كنا في السودان نحرص على التكافل في المآتم فيذهب الجيران بطعامهم الى بيت العزاء في الوجبات الثلاث، بنظام الجود بالموجود، أي ان كل بيت يعد «صينية» في حدود استطاعته ويبعث بها الى مكان تلقي العزاء، ولكن وبعد ان ظهرت طبقة طفيلية غنية، بات اصحاب العزاء يتبارون في تقديم الوجبات الفاخرة وأحيانا الجاهزة المعدة في الفنادق والمطاعم الكبيرة، وقرأت قبل حين من الدهر في صحيفة سودانية عن مأتم اقيم في مدينة الخرطوم بحري كانت فيه قريبات المتوفى يرتدين ملابس متشابهة وعلى الموائد اغطية في نفس لون ملابسهن مع تغيير الملابس وبالتالي الالوان ثلاث مرات يوميا، وذلك على مدى ثلاثة ايام كان فيها الطعام القادم في فندق يقدم بواسطة جرسونات محترفين يلبسون البنطلونات المحزقة وحول رقابهم تلك الربطة الأفقية التي تشبه الخيار، ولا أفهم سر ارتداء عمال المطاعم الراقية لتلك الربطة «البيبيون» بدلا من الكرافتة الطويلة. هل لأن الكرافتة قد تتدلى وتنغمس في الأكل والصحون؟ جائز.. المهم ان تلك الفنجرة والفشخرة والعنطزة تدل على ان اهل المتوفى كانوا ينتظرون وفاته بفارغ الصبر واستعدوا للمناسبة «السعيدة» بخياطة الملابس والمفارش ذات الالوان المتجانسة... ومات الرجل و«ما صدّقوا»: يللا يا بنات النهار ده كله بمبي وباكر بنفسجي وبعده تركواز بالأوف وايت.

يقع مبنى الاذاعة والتلفزيون السوداني على شاطئ النيل في مدينة ام درمان (كنت أحب هذه المدينة لأنها ذات طعم خاص ومتفرد ولكنني اكتشفت مؤخرا أنها تقع على نفس خط عرض سيئ الذكر غوانتنامو) وتجد بالقرب من النيل بيوتا جميلة يسكنها كبار موظفي الدولة، تطل على ما نسميه في السودان الطابية، وهي استحكامات قوات الثورة المهدية في مواجهة الغزو البريطاني في اواخر القرن التاسع عشر، وتجذب الطابية الكثير من السواح لانها مرتبطة بمعركة اثبت فيها الانجليز همجيتهم، حيث حصدت اسلحتهم الحديثة أرواح عشرات الآلاف من السودانيين في ساعات معدودة، ثم حفروا قبر المهدي وانتزعوا جمجمته وارسلوها الى لندن حيث استخدمها الحكام منفضة (طفاية) للسجاير!! المهم انه كان هناك سرادق عزاء كبير بالقرب من الطابية، ومر سائحان غربيان به، وعجبوا لان كل من يدخل السرادق تُقدم له المشروبات الباردة والساخنة، وكانت موضة تقديم العصير بدلا من الماء قد بدأت تنتشر، فدخلا السرادق، وجاءهم صبي بصينية العصير والشاي، ولكن احدهما صاح فيه: نو.. ..آي وونت بير!! يعني ابن قراد الخنزير طلب بيرة!! فصاح فيه شيخ جليل: امشي من هنا يا نجس، ثم عقب قائلا: ربما سيأتي اليوم الذي يقدمون فيه البيرة في المآتم من باب «تحديث» وتطوير أساليب العزاء!

★ميتة وخراب ديار مثل يضرب عندما يكون فقد شخص عزيز مصحوبا بخسائر مالية.

جمعية يوسف وعائشة المؤيد للأعمال الخيرية تجدد شراكتها الاستراتيجية مع جمعية شمسها دعما للمرأة والأسرة في مملكة البحرين

جددت جمعية يوسف وعائشة المؤيد للأعمال الخيرية، الذراع الخيري لشركة يوسف خليل المؤيد وأولاده، شراكتها الاستراتيجية مع جمعية شمسها، في خطوة تؤكد التزامها الراسخ بمواصلة دعم المبادرات الهادفة إلى تعزيز حماية المرأة وتمكينها، ودعم الأسرة، وترسيخ مقومات التنمية الاجتماعية المستدامة في مملكة البحرين.

وجرى توقيع اتفاقية تجديد الشراكة خلال اجتماع عُقد في المكتب الرئيسي لشركة يوسف خليل المؤيد وأولاده، بحضور مي المؤيد، نائب رئيس مجلس إدارة جمعية يوسف وعائشة المؤيد للأعمال الخيرية، والدكتورة ماري جاستين تود، المؤسسة والرئيس التنفيذي لجمعية شمسها، وربيعة علي، مدير العمليات والشؤون المالية بالجمعية، إلى جانب أشيش شيتي، مدير جمعية يوسف وعائشة المؤيد للأعمال الخيرية.

وبموجب الاتفاقية، ستواصل الجمعية دعم البرامج والخدمات الأساسية التي تقدمها جمعية شمسها، والتي تشمل الاستجابة للحالات المتعلقة بالعنف ضد المرأة، وتنفيذ برامج التوعية المجتمعية، وبناء القدرات، وإطلاق المبادرات التي تسهم في تعزيز بيئة أكثر أماناً وشمولاً وتماسكاً للمجتمع.

وفي تعليقها على تجديد الشراكة، قالت مي المؤيد، نائب رئيس مجلس إدارة جمعية يوسف وعائشة المؤيد للأعمال الخيرية: «تجسد شراكتنا مع جمعية شمسها التزام الجمعية بدعم المبادرات المجتمعية التي تُحدث أثراً إيجابياً ومستداماً في حياة الأفراد. ونؤمن بأن تمكين المرأة وحماية الفئات الأكثر احتياجاً يشكلان ركيزة أساسية لبناء مجتمع أكثر تماسكاً وازدهاراً. ويسعدنا مواصلة هذا التعاون البنّاء، ونتطلع إلى تعزيز أثره الإيجابي من خلال تنفيذ مبادرات نوعية تخدم المجتمع البحريني».

من جانبها، أعربت الدكتورة ماري جاستين تود، المؤسسة والرئيس التنفيذي لجمعية شمسها، عن بالغ تقديرها للدعم المتواصل الذي تقدمه الجمعية، قائلة: «نتقدم بخالص الشكر والتقدير لجمعية يوسف وعائشة المؤيد للأعمال الخيرية على ثقتها وشراكتها المستمرة. فقد أسهم هذا الدعم في تعزيز نطاق خدماتنا، وتوسيع برامجنا المجتمعية، ومواصلة تقديم الدعم المتخصص للنساء والأسر في أكثر المراحل حساسية وتحدياً.

ونتطلع إلى البناء على هذه الشراكة بما يحقق أثراً مجتمعياً أوسع وأكثر استدامة في مختلف أنحاء مملكة البحرين».

تحت مظلة رعايته البلاتينية

وفد بنك البحرين الوطني في زيارة لمدينة شباب 2030

زار وفد من بنك البحرين الوطني مؤخرًا مدينة شباب 2030 في نسختها لعام 2026.

جاء ذلك ضمن إطار رعاية البنك البلاتينية لهذه المبادرة التي تنظمها وزارة شؤون الشباب.

وخلال جولة ميدانية، اطّلع الوفد على الأنشطة المتنوعة، والمحطات التعليمية، والبرامج التخصصية المقدمة للمشاركين.

ثم توجه إلى القاعة الدراسية المسماة تيمنًا ببنك البحرين الوطني، والتي تجسد حضوره ضمن بيئة متكاملة تهدف إلى تشجيع الشباب على التعلم، والابتكار، وتنمية مهارات القيادة، وتعزيز المشاركة الفاعلة.

ومن خلال رعايته البلاتينية، يواصل بنك البحرين الوطني دعم مدينة الشباب 2030، وتطوير برامجها التدريبية والتنموية، مما يؤكد التزامه بتبني مبادرات وطنية تسهم في تنمية قدرات الشباب، وتمكينهم من الإسهام بفاعلية في مسيرة التنمية بمملكة البحرين.

نافذة فنية

إبراهيم حبيب

كم تقاضى مدرب منتخب مصر في لقائه مع منى الشاذلي: دار كلام كثير بأن مدرب منتخب مصر طالب قناة «أون» ومن خلال برنامج منى الشاذلي أجرا عن اللقاء قدره مليونان ونصف المليون جنيه، وهذا مبلغ كبير جدا. ومادام طلع في البرنامج أكيد تم دفع المبلغ له.. كان موضوع الأجر عبارة عن كلام بعض المشاركين في مواقع التواصل الاجتماعي إلا أن الدكتور توفيق عكاشة أكد الخبر على موقعه وكتب أنه يحصل على أجر عن برنامجه للحلقة 250 ألف جنية أي مليون جنيه في الشهر، وأن مدرب المنتخب المصري حسام حسن أخذ مليونين ونصف في لقاء تلفزيوني واحد.

الرقابة المصرية تحذف مشاهد ساخنة: الممثلة رانيا يوسف ورغم أنها ضيفة شرف في فيلم (ابن مين فيهم)، فإنها سخنت الفيلم، ما جعل الرقابة ترفض اجازة الفيلم للعرض إلا بعد إلغاء تلك المشاهد. ووافق صناع الفيلم لثقتهم بأن حذف تلك المشاهد لن يؤثر على أحداث الفيلم.. فعلا بعد الحذف سمح بإجازته للعرض وتم عرضه.

فضل شاكر يعلن إقامة حفل له بالسعودية: كشفت وسائل إعلام لبنانيه عن تقدم فضل شاكر بطلب لاستخراج جواز سفر جديد في خطوة تأتي استعدادا لحفل ضخم في السعودية في شهر أغسطس القادم ويحمل الحفل عنوان «يا غايب».. وقد حصل بالفعل على جواز سفر وتسلمه بنفسه. ويقول الصحفي اللبناني المعروف جمال فياض إن فضل شاكر سوف يحصل على الجنسية القطرية، وسيسافر لقطر خلال الأيام القادمة.

أصالة عملت تريليون عملية تجميل و2700 إبره: هذا ما قالته ممازحة جمهورها الحاضر إحدى حفلاتها. ومما قالته أيضا «عندي عزيمة ألعب رياضة علشان أصغر وأبقى حلوة لكم»، وأكدت أن اهتمامها بنفسها يسعدها.. أنا شخصيا أتعاطف وأؤيد اي شيء يساعد الفنانة على الاحتفاظ بشكلها ونشاطها، وهذه ضريبة التواجد والنجاح. والجمهور يريد أن يكون الفنان دائما شباب على الرغم من استحالة ذلك. وربما توصلت أصالة إلى سر الشباب الدائم. أتمنى لها الصحة والتألق.

رحلة الغناء البحريني: يسأل ويعتب بعض منتجي الكاسيت البحريني على عدم إلقاء الضوء على عطائهم، ولعتبهم كل التقدير. لكنني مازالت ماشي في طرح مسيرة الاغنية وبترتيب، ومرحلة الكاسيت ستكون في المرحلة الأخيرة. وليس لدينا في البحرين إلا اسم المنتج الكبير احمد ابراهيم جمال، كما انني أنتجت بعض اعمالي واعمالا لغيري وفنونا شعبية ولكن ليس في حجم انتاج احمد ابراهيم جمال الذي حمل الإنتاج الغنائي البحريني على عاتقه سنوات، كان إنسانا شريفا وضحى بكل ما عنده خدمة للأغنية البحرينية وكلنا مدينون له بالفضل والرعاية -رحمه الله- كان أخي وصديقي.

شيرين تدخل موسوعة جينيس للأرقام القياسية: دخلت أغنية (كلام عينيه) لشيرين عبدالوهاب موسوعة جينيس للأرقام القياسية لتحقيقها أرقام استثنائية في عالم الموسيقى. وقد تصدرت الغناء العربي بهذه النتيجة.. بدون شك أن شيرين من أجمل الأصوات المصرية في الوقت الحاضر، وصوتها مؤثر وصادق وهذا هو السبب الرئيسي لهذا النجاح والانتشار.

من جماليات النصوص الغنائية أغنية عطني في هواك الصبر، كلمات بدر بن عبدالمحسن ألحان وغناء محمد عبده سجلت عام 1999

عطني فهواك الصبر لي صرت قاسي
تبدي حنان وداخل القلب جبار
مادام قلبك خالي الحس ناسي
تلعب على المشتاق بوعود وعذار

○ حصل الشيخ محمد بن راشد بن حسن آل خليفة على درجة البكالوريوس في الحقوق (مع مرتبة الشرف) من جامعة سيتي سانت جورج، جامعة لندن العريقة في العاصمة البريطانية لندن.

وتلقى الشيخ محمد بن راشد التهاني والتبريكات من الأهل والأصدقاء مع التمنيات بمستقبل مشرق.

○ احتفلت عائلة الدكتور ثاني عتيق الرشدان بتخرج ابنهم عبدالعزيز ثاني الرشدان في جامعة سالفورد بمدينة مانشستر بالمملكة المتحدة، بعد حصوله على درجة البكالوريوس في علوم الحاسوب والأمن السيبراني بدرجة امتياز مع مرتبة الشرف.

وبهذه المناسبة، أعربت العائلة عن بالغ فخرها واعتزازها بهذا الإنجاز الأكاديمي، متمنية لعبدالعزيز دوام التوفيق والنجاح في مسيرته العلمية والمهنية، وأن يكون هذا التخرج بداية لمزيد من الإنجازات والعطاء.

○ شارك هشام الأنصاري وعائلته في المملكة المتحدة فرحة تخرج ابنته ريتاج هشام الأنصاري، التي نالت درجة بكالوريوس القانون (مع مرتبة الشرف الأولى) من جامعة سالفورد.

وأعربت العائلة عن بالغ فخرها واعتزازها بهذا الإنجاز الأكاديمي المتميز الذي حققته ابنتهم، متمنين لها دوام التوفيق والنجاح في مسيرتها العلمية والعملية، وأن تواصل تحقيق المزيد من الإنجازات التي تخدم وطنها ومجتمعها.

كما تلقت الخريجة ريتاج هشام الأنصاري التهاني والتبريكات من الأهل والأصدقاء بهذه المناسبة السعيدة، متمنين لها مستقبلاً حافلاً بالنجاح والتميز.

○ احتفلت عائلة عبدالعزيز أحمد العثمان بتخرج ابنتها الدكتورة عالية عبدالعزيز العثمان في جامعة مانشستر في المملكة المتحدة، وحصولها على درجة البكالوريوس في الطب البشري والجراحة.

هذا الإنجاز هو ثمرة سنوات من الاجتهاد والمثابرة والعطاء، ويعكس ما تحلت به عالية من طموح والتزام وإصرار طوال رحلتها الأكاديمية.

نسأل الله لها دوام التوفيق والنجاح في مسيرتها الطبية، وأن يبارك في علمها وعملها، وأن يجعلها من الكفاءات التي تخدم البحرين وتسهم في رفعتها.

○ احتفل يوسف الحسيني بتخرج نجله عبدالله في جامعة كاردف وذلك في تخصص القانون الدولي بامتياز مع مرتبة الشرف.

وتلقى الخريج التهاني والأمنيات من الأقارب باستمرار النجاح في الحياة العملية.

ترامب يسجل حضوره في النهائي

○ إعلان النهائي في سماء نيو جيرسي. (أ ف ب)

نيويورك – (د ب أ): يستعد الرئيس الأمريكي دونالد ترامب لتسجيل ظهوره الأول في كأس العالم 2026 بحضور المباراة النهائية يوم الأحد المقبل بين الأرجنتين وإسبانيا في نيوجيرسي، بعدما غاب تماماً عن حضور مباريات البطولة الموسعة التي تستضيفها بلاده، مع كندا والمكسيك.

ولن يقتصر حضور ترامب على البروتوكول التقليدي بمصافحة اللاعبين إلى جوار رئيس الاتحاد الدولي لكرة القدم (فيفا) جياني إنفانتينو، بل سيتولى بنفسه تسليم الكأس لقائد المنتخب الفائز، سواء كان الأرجنتيني ليونيل ميسي أو الإسباني رودري.

وترتبط عودة ترامب إلى المونديال بجدل مستمر حول علاقته القوية مع إنفانتينو؛ فإلى جانب إهدائه مجسماً أصلياً لكأس العالم للأندية الصيف الماضي معقباً بعبارة تتيح له الاحتفاظ به للأبد، أثار اتصال ترامب بإنفانتينو للتدخل في حالة طرد اللاعب الأمريكي فولارين بالوجون عاصفة من الانتقادات، حيث تم على نطاق واسع اعتبار الأمر الفضيحة الأكبر في المونديال، رغم تأكيد الاثنين بعدم التدخل في قرار العقوبة. وقدم إنفانتينو في وقت سابق «جائزة السلام» وميدالية ذهبية لترامب، الذي علق حينها بقوله: «هذا واحد من أعظم أوجه الشرف في حياتي». ولن تكون هذه المرة الأولى التي يسلم فيها ترامب درع بطولة كروية، إذ سلم العام الماضي كأس العالم للأندية لقائد تشيلسي ريس جيمس في الملعب ذاته، وظل واقفاً على منصة التتويج بين اللاعبين أثناء الاحتفال ضارباً بالبروتوكول عرض الحائط.

ومن المتوقع أن يواجه ترامب انقساماً جماهيرياً وصيحات استهجان في المدرجات كما حدث معه سابقاً في منافسات رياضية أمريكية، ولن يكون مرحباً به بحرارة من جماهير إسبانيا والأرجنتين.

○ علي صنقور.

○ منتخب الأرجنتين.

علي صنقور: خبرة الأرجنتين في النهائيات قد تمنحها الأفضلية

كتب: أحمد جواد

توقع رئيس دائرة الشؤون الفنية بالاتحاد البحريني لكرة القدم علي صنقور أن يتوج المنتخب الأرجنتيني بلقب كأس العالم 2026، مؤكدًا أن خبرته الكبيرة في المباريات النهائية، إلى جانب شخصية البطل والاستقرار الفني، تجعل حظوظه أكبر في حسم المواجهة المرتقبة أمام المنتخب الإسباني.

وقال صنقور: «أتوقع أن الأرجنتين ستحسم اللقب، لأنها تمتلك خبرة كبيرة في المباريات النهائية، وشخصية البطل، إضافة إلى الاستقرار الفني والقدرة على إدارة تفاصيل المباريات الحاسمة، وهي عوامل تمنحها أفضلية في مثل هذه المواجهات».

وأضاف: «يمتاز المنتخب الأرجنتيني بتنوع الحلول الهجومية والخبرة الكبيرة في التعامل مع المباريات الكبرى، كما يمتلك شخصية تنافسية عالية تساعده على تجاوز أصعب اللحظات خلال المباريات».

وعن المنتخب الإسباني، أوضح صنقور أن «إسبانيا قدمت مستويات مميزة طوال البطولة، وتمتلك استحواذًا منظمًا وجودة فنية عالية، إلى جانب تنظيم جماعي مميز وقدرة على فرض إيقاع اللعب والضغط المستمر على المنافس».

وأشار إلى أن عامل الحسم بالنسبة الى المنتخب الأرجنتيني يتمثل في استغلال الفرص والخبرة في اللحظات الحاسمة، بينما يعتمد المنتخب الإسباني على سرعة تداول الكرة، والسيطرة على منطقة الوسط، والضغط العالي لاستعادة الكرة مبكرًا.

واختتم صنقور تصريحه بالقول: «أتوقع مباراة متكافئة للغاية بين المنتخبين، لكن خبرة الأرجنتين في النهائيات وشخصية البطل التي يتمتع بها اللاعبون قد تمنحها أفضلية بسيطة لحسم اللقب، ومع ذلك تبقى كرة القدم لعبة التفاصيل، ولكل مباراة أسرارها التي لا تبوح بها إلا داخل المستطيل الأخضر».

○ جانب من المباراة.

منتخب شباب اليد يخسر أمام السعودية

كتب: أحمد توفيق

تلقى منتخبنا الوطني للشباب لكرة اليد خسارته الأولى في البطولة الآسيوية التاسعة عشرة للشباب، بعدما خسر أمام المنتخب السعودي بنتيجة (26–30)، في المباراة التي جمعتهما أمس الخميس، ضمن منافسات المجموعة الأولى من الدور التمهيدي. ودخل المنتخب السعودي اللقاء بقوة ونجح في فرض أفضليته خلال الشوط الأول، الذي أنهاه متقدمًا بنتيجة (12–17)، مستفيدًا من فاعليته الهجومية واستثماره للفرص.

وفي الشوط الثاني، حاول منتخبنا تقليص الفارق والعودة إلى أجواء المباراة، وقدم أداءً أفضل مقارنة بالشوط الأول، إلا أن المنتخب السعودي حافظ على تقدمه حتى صافرة النهاية.

وبهذه الخسارة، يتوقف رصيد منتخبنا عند نقطتين بعد جولتين من منافسات المجموعة الأولى، وسيواصل مشواره في البطولة بطموح استعادة نغمة الانتصارات وتعزيز فرصه في المنافسة على إحدى بطاقات التأهل إلى الدور المقبل.

○ منتخب رجال السلة.

الإثنين انطلاق تحضيرات منتخب رجال السلة

كتب: حسين فتح الله

تنطلق تحضيرات منتخبنا الوطني الأول لكرة السلة يوم الإثنين المقبل الموافق 20 يوليو الجاري، استعدادًا لخوض التصفيات التمهيدية المؤهلة إلى نهائيات كأس آسيا، التي تستضيفها دولة الإمارات العربية المتحدة خلال الفترة من 26 إلى 31 أغسطس المقبل، إلى جانب الاستعداد للمشاركة في دورة الألعاب الآسيوية المقررة في اليابان خلال الفترة من 19 سبتمبر حتى 4 أكتوبر المقبل.

وضمت القائمة الأولية التي أعلنها الاتحاد البحريني لكرة السلة 18 لاعبًا هم: نادر شاكر، حسن فهد، علي محسن، عبدالقادر صلاح، محمود عباس، مصطفى حسين، محمد بوعلاي، أحمد الدرازي، مزمل أمير، أحمد سلمان، علي حسين، عمران حسن، علي جابر، محمد ناصر، حمد فيصل، محمد غازي، أحمد بن دينة، والمحترف جاكار سامبسون.

ويقود المرحلة الإعدادية المدرب السلوفيني سلوبودان سوبوتيتش، الذي وصل مؤخرًا إلى المملكة بعد تعاقد الاتحاد البحريني لكرة السلة معه، ليتولى الإشراف الفني على المنتخب خلال المرحلة المقبلة، والتي يتطلع فيها إلى إعداد الفريق بالصورة المثالية قبل خوض الاستحقاقات الرسمية القادمة.

اليوم انطلاق بطولة البحرين الصيفية المفتوحة 3×3

○ حسن ياسين

تنطلق عند الساعة الخامسة من مساء اليوم الجمعة منافسات النسخة الثانية من بطولة البحرين الصيفية المفتوحة لكرة السلة 3×3، التي ينظمها الاتحاد البحريني لكرة السلة في مركز البحرين العالمي للمعارض، على هامش فعاليات مدينة شباب 2030.

وتأتي البطولة امتداداً للنجاح الذي حققته النسخة الأولى، التي أقيمت خلال صيف العام الماضي، ضمن توجه الاتحاد إلى توسيع قاعدة ممارسة كرة السلة 3×3 وتعزيز حضورها بين مختلف فئات المجتمع.

وتشهد النسخة الثانية مشاركة 18 فريقاً، في ظل فتح باب المشاركة أمام الأندية والجامعات والشركات والأفراد، بما يعكس الطابع المجتمعي للبطولة ويمنح مختلف الفرق واللاعبين فرصة التنافس في أجواء رياضية مميزة.

وبهذه المناسبة، أكد حسن ياسين عضو مجلس إدارة الاتحاد البحريني لكرة السلة رئيس لجنة المسابقات بالاتحاد، أن إقامة النسخة الثانية من البطولة تأتي بعد النجاح والإقبال اللذين شهدتهما النسخة الأولى، مشيراً إلى أن مشاركة 18 فريقاً تعكس الاهتمام المتزايد بكرة السلة 3×3 في مملكة البحرين.

وقال ياسين: «حرصنا على أن تكون البطولة مفتوحة أمام مختلف شرائح المجتمع، سواء الأندية أو الجامعات أو الشركات أو الأفراد، بما يسهم في نشر اللعبة واستقطاب المزيد من الممارسين والمواهب، إلى جانب توفير أجواء تنافسية وترفيهية تتناسب مع فعاليات مدينة شباب 2030».

وأضاف أن لجنة المسابقات أكملت جميع الترتيبات التنظيمية والفنية اللازمة لانطلاق البطولة، معرباً عن ثقته في أن تشهد النسخة الثانية مستويات فنية جيدة ومنافسات قوية بين الفرق المشاركة.

البحرين تستضيف بطولة الطائرة العربية تحت 17 عاما

تستضيف البحرين خلال الفترة من 17–9 أغسطس القادم بطولة المنتخبات العربية تحت 17 عاما للكرة الطائرة وبمشاركة ثمانية منتخبات. وكانت اللجنة التنفيذية للبطولة قد عقدت اجتماعها الأول برئاسة الأمين العام للاتحادين البحريني والعربي، وقد تم خلاله اختيار رؤساء اللجان العاملة.

○ شعار اتحاد الكرة الطائرة.

○ جانب من الاجتماع.

«تنفيذية عربية الكرة الطائرة» تعقد اجتماعها الأول

عقدت اللجنة التنفيذية للبطولة العربية الثانية لمنتخبات الرجال تحت 17 للكرة الطائرة اجتماعها التنسيقي الأول برئاسة فراس الحلواجي الأمين العام للاتحاد البحريني والعربي للكرة الطائرة تحضيرا لاستضافة البطولة التي ستقام على أرض المملكة خلال الفترة من 9 لغاية 17 أغسطس المقبل.

في بداية الاجتماع رحب الحلواجي بالحضور ونقل اليهم تحيات الشيخ علي بن محمد آل خليفة رئيس الاتحاد وشكرهم على قبولهم عضوية اللجنة التنفيذية، معربا عن تقديره لتفهم الجميع تقليص عدد اللجان في ظل التحديات الراهنة، متمنيا للجميع التوفيق والنجاح.

وتم خلال الاجتماع اعتماد رؤساء اللجان العاملة وهم عبدالرضا عاشوري (لجنة السكن)، راشد جابر (لجنة الحكام)، حسن الفرساني (اللجنة المالية)، زهراء ثامر (لجنة السكرتارية)، حسن علي (اللجنة الإعلامية)، علي مكي (لجنة الملاعب)، مهدي الجمري (لجنة المواصلات).

○ شعار البطولة.

وأوضح الحلواجي أن الاتحاد العربي للكرة الطائرة اعتمد لغاية الآن 8 منتخبات وهي البحرين، الكويت، فلسطين، الجزائر، مصر، ليبيا، السعودية، الأردن، ومن المؤمل أن تقام القرعة بتاريخ 26 يوليو الجاري عبر تقنية الاتصال المرئي.

وأشار إلى أن موعد وصول لجنة الاحتكام والفرق سيكون بتاريخ 7 اغسطس فيما سيقام اجتماع الاستعلام المبدئي بتاريخ 8 اغسطس وسيخصص فندق غلف كورت لسكن كل الوفود، فيما سيتم اعتماد ثلاث صالات لتدريبات المنتخبات وهي صالة نادي الشباب، صالة نادي عالي، صالة نادي داركليب.

وقد أكد الحلواجي أهمية رفع اسماء أعضاء اللجان العاملة مع تحديد الاحتياجات في أقرب فرصة بهدف الإعداد والتحضير المبكر لاستضافة الحدث العربي متمنيا لجميع اللجان التوفيق والنجاح.

العنزي يترقب وجهته الجديدة

كتب: أحمد جواد

يترقب حارس مرمى النجمة حمد العنزي حسم وجهته خلال فترة الانتقالات الصيفية الحالية، في ظل تلقيه عددًا من العروض المحلية الشفهية من أندية تسعى إلى التعاقد معه استعدادًا للموسم الرياضي 2026–2027.

ولم يحسم العنزي قراره النهائي حتى الآن، إذ يدرس الخيارات المتاحة قبل تحديد خطوته المقبلة، في الوقت الذي يبقى فيه خيار الاستمرار مع ناديه الأم النجمة قائمًا، مع وجود إمكانية لتوقيع عقد احترافي يضمن استمراره ضمن صفوف الفريق في الموسم المقبل.

ومن المنتظر أن تتضح الصورة خلال الأيام المقبلة، في ظل استمرار المفاوضات بين اللاعب والأندية المهتمة بخدماته، إلى جانب المباحثات الجارية مع إدارة النجمة بشأن مستقبله مع النادي.

○ حمد العنزي.

وقت مستقطع

علي ميرزا

aaknews 55@gmail.com

الأرقام لا تكذب ولكنها تتجمل

كسر المنتخب الإسباني لكرة القدم التوقعات التي رشحت المنتخب الفرنسي (الديوك) ليكون طرفا في نهائي كأس العالم 2026 عندما هزمه بهدفين نظيفين في لقاء دور نصف النهائي للكأس العالم 2026.

وقد استعرض موقع «win win» الرياضي أرقاما وإحصائيات تفصيلية اعتمادا على opta لم تترك شاردة ولا واردة عن المنتخبات الأربعة (إسبانيا، فرنسا، إنجلترا، والأرجنتين) التي بلغت دور نصف النهائي، عطفا على ما قدمته في دور المجموعات والدور الإقصائي.

وسنسلط الضوء على بعض إحصائيات منتخبي إسبانيا وفرنسا، فتقول الإحصائية عن منتخب الديوك الفرنسية بأنه يملك أقوى هجوم في المونديال بمعدل تسجيل (2.7) هدف، ويصوب لاعبوه (18.3) تصويبة لكل 90 دقيقة، ويقوم لاعبوه بـ (23) مراوغة لكل مباراة ويكملون (10) منها بنجاح، وهذا يعطي مؤشرا بأن الفرنسيين هم الأكثر قوة في التسجيل والمهارة.

على مستوى المنتخب الإسباني تقول الإحصائيات إنه يملك أقوى خط دفاع من بين الأربعة المتأهلين إلى دور نصف النهائي، واستقبل مرماه هدفا واحدا فقط، ويتعرض مرماه لـ(5.7) تصويبات لكل 90 دقيقة.

على مستوى الجهد البدني، تقف إسبانيا وحيدة في المقدمة من دون منافس، إذ يقطع لاعبوها متوسط مسافة (114) كلم لكل مباراة، إضافة إلى (338) انطلاقة سريعة (سبرنت)، فضلا أنهم يقطعون الكرة في الثلث الأخير (6.3) مرات لكل 90 دقيقة أكثر من أي منتخب آخر.

وبعيدا عن أرقام المنتخبين الفرنسي والإسباني، فقد شاهدنا مواجهتهما في نصف النهائي، وكانت الكلمة المسموعة في المباراة للثيران الإسبانية، الذين سيطروا على المباراة هجوما ودفاعا واستحواذا واستعراضا، ولم يتركوا للديك الفرنسي فرصة واحدة يصيح فيها، بل كان كليان مبابي وعثمان دمبليه الحاضرين الغائبين، ولم يظهرا بخطورتهما المعتادة.

بل إن هناك من المحللين من يقول إن الإسبان في هذه المباراة قدموا صرخة تكتيكية جديدة تتمثل في الظهير الذي يمثل جناحا وهميا، وقام بهذا الدور الظهير بيدرو بورو الذي توج جهوده بتسجيل هدف منتخبه الثاني في الدقيقة 58.

كفة «التانغو» أرجح لهذه الأسباب.. والأطراف والاستحواذ لهما كلمة

لاعب الأهلي السابق يقرأ نهائي مونديال 2026 ويقول:

كتب: علي ميرزا

يستعد العالم لموعد كروي مرتقب مقرر له يوم الأحد القادم، ويجمع بين المدرسة الإسبانية القائمة على السيطرة والاستحواذ، والمدرسة الأرجنتينية المسلحة بالخبرة والروح القتالية. في هذه المحطة يقدم الكابتن إبراهيم سالم لاعب صفوف النادي الأهلي سابقا قراءته الفنية، ويستعرض مفاتيح اللعب والسيناريوهات المتوقعة لهذا النهائي الكبير.

وقال إنه شخصيا يتوقع أن تشهد المواجهة تكافؤا إلى حد كبير من الناحيتين التكتيكية والفنية، إلا أن كفة الأرجنتين ترجح بنسبة 60% مقابل 40% لإسبانيا. هذا التفوق النسبي للأرجنتين مبني على ركيزتين أساسيتين: عامل الخبرة في التعامل مع النهائيات، والقدرات الاستثنائية للأسطورة ليونيل ميسي الذي يمنح فريقه أفضلية الحسم.

وردا على سؤالنا بخصوص تميز المنتخب الإسباني بالاستحواذ الذي من شأنه ربما يكون كافيا للحد من خطورة المنتخب الأرجنتيني قال معقبا: رغم الانضباط التكتيكي العالي والقدرة الفائقة لمنتخب إسبانيا على فرض الاستحواذ، إلا أن ذلك لن يكون كافيا لتحييد خطورة الأرجنتين، فالمنتخب الأرجنتيني يتميز بتنوع أساليبه الهجومية، إلى جانب امتلاكه عناصر تمتلك خبرة فنية عالية في جميع الخطوط، تتيح لهم التعامل بذكاء حتى في ظل ضغط الاستحواذ الإسباني، وخاصة مع تحرر ميسي من الرقابة.

○ من مباراة إسبانيا وفرنسا. (أ ف ب)

وأوضح لاعب الأهلي السابق رغم أنّ المنتخب الإسباني يمتلك أفضل دفاع في المونديال الحالي غير أنّ الأرجنتين تمتلك الأدوات اللازمة لفك شفرة الدفاع الإسباني بفضل وجود لاعبين يجمعون بين الكفاءة والروح القتالية والمهارة العالية في المواعيد الكبرى، مشيرا في الوقت نفسه إلى قدرة المنتخب الأرجنتيني على استغلال المساحات الضيقة، مضافاً إليها حضور ميسي، تجعلهم قادرين على خلخلة أكثر الدفاعات تنظيما.

○ من مباراة الأرجنتين وإنجلترا. (أ ف ب)

ولما سألناه إلى أي درجة يمكن أن يصنع قائد المنتخب الأرجنتيني ليونيل ميسي الفارق في مباراة بهذا الحجم النهائي، أوضح الكابتن إبراهيم سالم: لا يزال ميسي هو «الجوهرة» التي تصنع الفارق؛ فبمجرد تحركه، يتحرك المنتخب الأرجنتيني بأكمله، وقد بدا ذلك واضحا في مباراة دور نصف النهائي أمام إنجلترا، حين أثبت ميسي قدرته على قلب الموازين بمجرد تحوله للعب دور صانع الألعاب، فهو المفتاح الحقيقي الذي يمتلك القدرة على فتح المرمى الإسباني في أصعب لحظات المباراة.

ويرى أن الأطراف في المنتخبين يمثلون ساحة الصراع الرئيسية، إذ تتضح خطورة المواجهة في صراع «لامين يامال» من جهة إسبانيا، مقابل تحركات ميسي وأجنحة الأرجنتين، ومع ذلك، قد تظهر الكرات الثابتة كخيار بديل للأرجنتين، أو قدرة خط وسط إسبانيا على التحكم في إيقاع اللعب كعنصر حاسم لتعطيل الهجوم الأرجنتيني.

ويذهب إلى أن الأرجنتين تمتلك مرونة تكتيكية أكبر وقدرة أعلى على التغيير أثناء المباراة، نظرا الى تقارب مستوى البدلاء مع اللاعبين الأساسيين، وقد رأينا ذلك خلال مواجهة إنجلترا، إذ نجح البدلاء ممثلا في «لاوتارو مارتينيس» في تغيير مجريات اللقاء وصنع الفارق المطلوب في التوقيت المناسب.

وقال: على الرغم من أهمية الحذر التكتيكي، إلا أنه يميل إلى أن اللقاء سيحسم في وقته الأصلي، إذ يمتلك كلا المنتخبين ترسانة من اللاعبين القادرين على استغلال الفرص القليلة وحسم المواجهة من دون الحاجة للجوء إلى الأشواط الإضافية أو ركلات الترجيح.

وختم رؤيته الفنية قائلا: إن السبيل أمام منتخب الأرجنتين نحو المحافظة على اللقب يكمن في الحفاظ على الروح الجماعية والقتالية، والاستفادة القصوى من خبرة اللاعبين وحضور ميسي، بينما مفتاح النجاح أمام المنتخب الإسباني يكمن في تعزيز الأداء الجماعي المتناغم، مع ضرورة تألق العناصر الفردية القادرة على المباغتة.

مضى الكلام

صمود

طفلة الخليفة tefla.kh@aakgroup.net

رغم التحديـــات والتوترات البحرين وعموم دول الخليـــج صامدة، ومختلف قطاعاتها ينمو ويســـتمر فـــي مواصلة مسيرته لتحقيق الأهداف المحددة.

وقد أكـــدت وكالة إس آند بي جلوبال للتصنيفـــات الائتمانيـــة أن البنـــوك الخليجية لا تزال تتمتع بقدرة قوية على مواجهة تداعيات التوترات الجيوسياسية فـــي المنطقة، مســـتندة إلى مســـتويات مرتفعـــة مـــن رأس المال والســـيولة إلى جانـــب انخفـــاض معـــدل القروض المتعثرة ومحدودية انكشـــافها المباشر علـــى القطاعـــات الأكثر تأثـــرا بالحرب رغم توقعاتهـــا بتباطؤ النمو الاقتصادي والائتماني خلال الفترة المقبلة. وتوقعت الوكالة أن يتراوح متوسط نمو الائتمان في دول مجلس التعـــاون الخليجي بين 5% و6% خلال عام 2026 مع استمرار تســـجيل الإمـــارات العربيـــة المتحدة والمملكـــة العربيـــة الســـعودية أعلى معدلات النمو في المنطقة. وأكد عدد من المســـؤولين في البنوك المحلية أن قدرة البنـــوك الخليجية تســـتند إلى الصمود في ظل عدم الاســـتقرار الجيوسياســـي على منظومة متكاملـــة من عوامل القوة، في مقدمتها الرؤى الاســـتباقية للقيادات الرشـــيدة فـــي دول مجلـــس التعاون والإجـــراءات الحكيمـــة التـــي تتخذها الحكومات والجهـــات التنظيمية للحفاظ على الاستقرار المالي والاقتصادي.

إنقـــاذ ماضـــي غـــزة قطعـــة أثريـــة تلـــو الأخـــرى

بفرشـــاة طلاء، تزيح شابة تضع بيديها قفـــازات العمليات الجراحيـــة الغبار والشـــوائب بعناية عـــن قطعة فسيفســـاء حجرية داخـــل خيمة في جنوب قطاع غزة، ضمـــن جهود يبذلها متطوعون للحفـــاظ على التراث الثقافي الذي طالته ويلات الحرب الإسرائيلية.

وتضرر أكثر من 160 موقعا تاريخيـــا وثقافيا خـــلال الحرب الإســـرائيلية علـــى قطـــاع غزة بحســـب الأمم المتحدة. ويعود تاريخ العديد من هـــذه المواقع الأثرية إلى آلاف الســـنين. ويقول الفنـــان التشـــكيلي محمـــد أبو لحية وهو أحـــد المتطوعين في حملـــة للحفاظ علـــى التراث إن الحرب أدت إلى «فقـــدان العديد من اللوحات والفسيفساء، دُمرت بشكل كامل أو جزئيا».

ويضيـــف: «مـــن المهم أن نعمل على إحياء هـــذا الفن، وأن نُذكّـــر أطفالنا ومجتمعنا به، وأن نبعث برســـالة إلى العالم مفادها أننا متمســـكون بتراثنا وقضيتنا الفلسطينية».

ويتابع قائـــلا: «نهتم بمجال الفسيفساء والتراث الثقافي، بدأنا مشوارنا من خلال انقاذ والحفاظ علـــى التحـــف الفنيـــة والقطع التراثية التي ورثناها عن أجدادنا وآبائنا خلال الحقب الزمنية التي مرت على فلسطين».

ولـــم تقتصر الخســـائر على الكنوز الأثرية، بـــل طالت أيضا القطـــع المعاصـــرة المهددة هي أيضا بســـبب القصـــف المدفعي والغارات الجوية الإسرائيلية.

وتعرض أكثر من 90 بالمائة من مبانـــي قطاع غـــزة لأضرار جزئيـــة أو دمـــار كلـــي خلال الحرب، بحســـب الأمم المتحدة. وتميزت غزة بإرث تاريخي غني ضارب في القـــدم، اذ ترك الفرس واليونان والرومان والبيزنطيون والعثمانيـــون بصماتهـــم فيها، مـــن الموانـــئ والكنائـــس إلى المســـاجد والقطـــع الأثريّـــة. ويجمـــع المتطوعون قطعا أثرية يوثّقونها ويحفظونها على رفوف خشبية في حاويات بلاستيكية، داخل خيمـــة منصوبة في مدينة خانيونـــس في جنـــوب القطاع. وداخل الخيمة، يشـــير مهند أبو لحية مرشـــد التراث الثقافي في جمعية مياســـم للثقافة والفنون، وهي جمعية غيـــر حكومية تقود جهود الحفاظ علـــى التراث، إلى قطعة حجرية ويقول: «هذا الحجر يســـمى الجرن، وكان يســـتخدم لطحن الحبوب والأعشاب، ويبلغ عمـــره نحو خمســـة آلاف عام». وعلى إحدى الطاولات تعمل ثلاثة نســـاء على ترتيب مئات القطع الصغيرة لإعادة تشـــكيل لوحة فسيفســـاء معاصرة مستعينات بصورة مطبوعة للوحة الأصلية بينما يقمن بإزالة الزوائد الحجرية باستخدام كماشة نجارة.

ويصر المتطوعون على العمل للحفاظ على تراثهم رغم افتقارهم إلى معدات احترافية خاصة بحفظ الآثـــار في ظل القيود المشـــددة التي تضعها إسرائيل على دخول البضائع إلى قطاع غزة.

بعـــد ســـنوات القطيعـــة.. هـــل تقـــود كاميـــلا مصالحـــة الأميـــر هـــاري ووالـــده؟

لعبت الملكة كاميلا دورًا أساســـيًا في اللقاء العائلـــي الذي جمـــع الأمير هاري بوالده الملك تشـــارلز، وسط مساعٍ لإعادة بناء العلاقـــة بين أفراد العائلة المالكة بعد ســـنوات من الخلافات، بحســـب ما أكدت مصادر ملكية. وشـــهد منزل هايغروف في العاشـــر من يوليو لقاءً جمع الملك تشارلز بنجله الأمير هاري، بحضور زوجته ميغان ماركل وطفليهما الأمير آرتشـــي والأميرة ليليبيت، في أول لقاء للملك مع أفراد العائلة المقيمين في كاليفورنيا منذ أربع ســـنوات. وأكد قصر باكنغهام مشاركة الملكة كاميلا في هذا اللقاء الخاص، من دون نشر صور أو تفاصيل حـــول ما دار خلالـــه. وقالت الكاتبة الملكية كاثرين ماير، في تصريحات لمجلـــة People، إن وجود كاميلا لا يمكن تجاهله في أي محاولة للمصالحة، موضحة أنها «جزء لا يتجزأ من حياة تشارلز»، وإن تحســـين العلاقة مع الملـــك يتطلب قبول دورها فـــي حياته. وكانـــت علاقة هاري بكاميلا شـــهدت توترًا في السابق، إذ تحدث في مذكراته الصادرة عام 2023 عن مشاعره المتباينة تجاه زواج والده منها عام 2005، بعد ســـنوات من علاقتها بالأمير تشـــارلز خلال زواجه من الأميـــرة ديانا. كما اتهمها بالسعي لتحسين صورتها أمام الإعلام على حساب علاقته بالعائلة. لكن هاري أكد لاحقًا أن علاقته بها أصبحت أكثر هدوء، مشـــيرًا إلى أنـــه لا ينظر إليهـــا باعتبارها «زوجة أب شريرة»، بل كشـــخص اختار الارتباط بالمؤسسة الملكية وســـعى للتكيف معها. وجاء اللقاء خلال زيارة هاري إلى بريطانيا للمشـــاركة في فعاليات خيرية، في وقت لا تزال الخلافات قائمة بينه وبين بعض أفراد العائلة، خصوصًا شـــقيقه الأمير ويليام. ويرى مراقبون أن اللقاء يمثل خطوة رمزية نحو تهدئة التوترات، رغم استمرار القضايا العالقة بين الطرفين.

السلطات البريطانية تفتح تحقيقا في حق تيك توك بشأن سلامة الأطفال

أعلنـــت الهيئـــة البريطانيـــة المنظمة لقطاعـــي الإعلام والاتصالات أمـــس الخميس فتح تحقيق بحق منصة تيك توك، للتحقق مما إذا كانت قد أخلّـــت بالتزاماتها المتعلقة بـ«حماية الأطفال من التعرض لمحتويات ضـــارة». وقالت الهيئة على موقعها الإلكتروني: «سيســـعى هذا التحقيق إلى تحديد ما إذا كانت هناك أســـباب منطقية للاعتقاد أن تيك توك قد أخلّت، أو تُخـــلّ، بالتزاماتها القانونية (...) بما في ذلك اســـتخدام نظام فعّال جدا للتحقق من العمر بمـــا يتيح التأكد بدقة مما إذا كان المســـتخدم طفلا أم لا». وتواجه تيك توك المملوكة لشـــركة «بايت دانس» الصينية عقوبات وقيـــودا متزايدة في مختلف أنحاء العالم. وفرضت الهيئة التنظيمية البريطانية غرامة على تيك توك قبل عامين بلغت نحو مليوني جنيه إســـترليني لعدم تقديمها معلومات في الوقت المناســـب بشـــأن خاصية الأمان المتعلقة برقابـــة الوالدين. وفي العام الســـابق فرضت هيئة حماية البيانات البريطانية غرامة أكبر على المنصة، بلغت 12.7 مليون جنيه إسترليني، لاستخدامها «غير القانوني» للبيانات الشـــخصية للأطفال. وقالت الهيئة التنظيمية أمس الخميس: «إن فتح تحقيق لا يعني أن الهيئة قد خلصت إلى أن الشـــركة أخلّـــت بالتزاماتها»، محذرة من إمكانيـــة فرض غرامات تصل إلى 10% من إيرادات الشـــركة العالميـــة. وقالت تيك توك في بيـــان لوكالة فرانس برس: «نحن ملتزمون التزاما تامًا بتوفير تجارب مصممة خصيصا لكل فئة عمرية»، مضيفة: «نحن على ثقة بأننا نلتزم بالواجبـــات» التي يفرضها القانون البريطاني «وسنتعاون مع الهيئة التنظيمية لإثبات ذلك».

11 قتيـــلا على الأقـــل في حريق بـــدار للأيتـــام في الجزائـــر

توفي 11 شخصا على الأقل بينهم أطفال وأصيب 19 آخرون في حريق اندلع ليل الأربعاء الخميس في دار للأيتام بضواحي العاصمة الجزائريـــة، وفق ما أعلنت هيئـــة الحماية المدنية الجزائرية فيما تواجه البلاد موجة من الحر الشـــديد ســـجلت خلالهـــا نحو ألف حريق خلال أســـبوع. ونشـــب الحريق في مؤسسة «الطفولة المسعفة» الواقعة في بلدية المحمدية بحسب ما ذكرت الهيئة في بيان. وهرعت فرق الإنقاذ إلى مكان الحادث حوالي الســـاعة الثالثة فجرا. وقالت الهيئة في بيان: «تواصل مصالح الحماية المدنية عمليات إخماد الحريق»، مشيرة إلى أن «الحصيلة المؤقتة للخسائر البشرية» تلحظ «تسجيل 11 حالة وفاة» فضلا عن «إســـعاف ونقل 19 مصابا». وأعرب الرئيس الجزائري عبدالمجيد تبون عن أسفه لوفاة أطفال جراء الحريق الذي مازال سببه مجهولا. وقدّم تبون الذي يزور ألمانيا حاليا تعازيه بعدما تلقى «نبأ وفـــاة أطفال وإصابة آخرين من أبناء الجزائر، إثر حريق شـــب بمؤسسة لاستقبال الطفولة»، بحسب ما أفادت وكالـــة الأنباء الجزائرية الرســـمية. من جانبه، زار رئيس الوزراء ســـيفي غريب المصابين في مستشفى الحروق الكبرى في زرالدة بضواحي الجزائر العاصمة، ثم في مستشفى مصطفى باشا في العاصمة، بحسب ما ذكر التلفزيون الوطني. وتشـــهد عدة مناطق في الجزائر موجة حر استثنائية منذ أيام، وخصوصا في شمال البلاد.

الجمعية الوطنية في فرنسا تقر قانون القتل الرحيم

أقرّت الجمعية الوطنية الفرنســـية قانونا يجيز للبالغين المصابين بأمراض عضال حقّ القتل الرحيم، وهو تشـــريع كان الرئيس إيمانويل ماكرون قد تعهد بإقراره بعد إعادة انتخابه لولاية ثانية في عام 2022.

وبهـــذه الخطوة تنضمّ فرنســـا إلى كل من هولندا وبلجيـــكا وسويســـرا وكندا التي تســـمح بالحق في القتل الرحيم. وكتب ماكـــرون على منصة إكس: «في عام 2022، تعهّدت فتح هذا المســـار أمام الفرنسيين (...) وقـــد تم الوفاء بهذا التعهّد». ويمنح القانون حق طلب المساعدة على إنهاء الحياة للأشخاص البالغين المصابيـــن بأمراض عضال فـــي مراحلها المتقدمة أو النهائية، شـــرط أن تكون آلامهم غير قابلة للعلاج أو تصبح غير محتملة عند وقف العلاج.

ووصـــف جوناثان دوني مـــن جمعية «الحق في الموت بكرامة»، التصويت بأنه «لحظة تاريخية»، مع إقراره بأن معارك أخرى لا تزال قائمة.

وصفـــق النواب لمُعدّ مشـــروع القانون أوليفييه فالورنـــي الذي خاض «ســـنوات مـــن النضال داخل البرلمان». وقـــال فالورني أمـــام الجمعية الوطنية: «توفـــي كثير مـــن المرضى قبل أن يتـــاح لهم إمكان الاستفادة من هذا الحق».

والقانون الذي أُقر بســـهولة في الجمعية الوطنية كان قد رُفض في مجلس الشيوخ.

غير أن الحكومة ســـمحت للمجلـــس الأدنى بمنح الكلمة الفصل في التشـــريع، وفق ما يتيحه الدستور الفرنسي.

أخبار الخليج
الجريدة الأولى في البحرين
رئيس مجلس الإدارة
رئيس التحرير
أنور محمد عبدالرحمن
المدير العام
عبدالمجيد حاجي
مدير التحرير
السيد زهره
أسسها
محمود المردي
سنة 1976
تصدر عن دار أخبار الخليج للصحافة والنشر ذ.م.م
الإدارة والتحرير ☎ ١٧٦٢٠١١١
الإعلانات ☎ ١٧٦٢٠١١١
قسم التوزيع ☎ ١٧٢٩٠٠٠٠

ترامب يسجل حضوره في النهائي

○ إعلان النهائي في سماء نيو جيرسي. (أ ف ب)

نيويورك – (د ب أ): يستعد الرئيس الأمريكي دونالد ترامب لتسجيل ظهوره الأول في كأس العالم 2026 بحضور المباراة النهائية يوم الأحد المقبل بين الأرجنتين وإسبانيا في نيوجيرسي، بعدما غاب تماماً عن حضور مباريات البطولة الموسعة التي تستضيفها بلاده، مع كندا والمكسيك.

ولن يقتصر حضور ترامب على البروتوكول التقليدي بمصافحة اللاعبين إلى جوار رئيس الاتحاد الدولي لكرة القدم (فيفا) جياني إنفانتينو، بل سيتولى بنفسه تسليم الكأس لقائد المنتخب الفائز، سواء كان الأرجنتيني ليونيل ميسي أو الإسباني رودري.

وترتبط عودة ترامب إلى المونديال بجدل مستمر حول علاقته القوية مع إنفانتينو؛ فإلى جانب إهدائه مجسماً أصلياً لكأس العالم للأندية الصيف الماضي معقباً بعبارة تتيح له الاحتفاظ به للأبد، أثار اتصال ترامب بإنفانتينو للتدخل في حالة طرد اللاعب الأمريكي فولارين بالوجون عاصفة من الانتقادات، حيث تم على نطاق واسع اعتبار الأمر الفضيحة الأكبر في المونديال، رغم تأكيد الاثنين بعدم التدخل في قرار العقوبة. وقدم إنفانتينو في وقت سابق «جائزة السلام» وميدالية ذهبية لترامب، الذي علق حينها بقوله: «هذا واحد من أعظم أوجه الشرف في حياتي». ولن تكون هذه المرة الأولى التي يسلم فيها ترامب درع بطولة كروية، إذ سلم العام الماضي كأس العالم للأندية لقائد تشيلسي ريس جيمس في الملعب ذاته، وظل واقفاً على منصة التتويج بين اللاعبين أثناء الاحتفال ضارباً بالبروتوكول عرض الحائط.

ومن المتوقع أن يواجه ترامب انقساماً جماهيرياً وصيحات استهجان في المدرجات كما حدث معه سابقاً في منافسات رياضية أمريكية، ولن يكون مرحباً به بحرارة من جماهير إسبانيا والأرجنتين.

○ علي صنقور.

○ منتخب الأرجنتين.

علي صنقور: خبرة الأرجنتين في النهائيات قد تمنحها الأفضلية

كتب: أحمد جواد

توقع رئيس دائرة الشؤون الفنية بالاتحاد البحريني لكرة القدم علي صنقور أن يتوج المنتخب الأرجنتيني بلقب كأس العالم 2026، مؤكدًا أن خبرته الكبيرة في المباريات النهائية، إلى جانب شخصية البطل والاستقرار الفني، تجعل حظوظه أكبر في حسم المواجهة المرتقبة أمام المنتخب الإسباني.

وقال صنقور: «أتوقع أن الأرجنتين ستحسم اللقب، لأنها تمتلك خبرة كبيرة في المباريات النهائية، وشخصية البطل، إضافة إلى الاستقرار الفني والقدرة على إدارة تفاصيل المباريات الحاسمة، وهي عوامل تمنحها أفضلية في مثل هذه المواجهات».

وأضاف: «يمتاز المنتخب الأرجنتيني بتنوع الحلول الهجومية والخبرة الكبيرة في التعامل مع المباريات الكبرى، كما يمتلك شخصية تنافسية عالية تساعده على تجاوز أصعب اللحظات خلال المباريات».

وعن المنتخب الإسباني، أوضح صنقور أن «إسبانيا قدمت مستويات مميزة طوال البطولة، وتمتلك استحواذًا منظمًا وجودة فنية عالية، إلى جانب تنظيم جماعي مميز وقدرة على فرض إيقاع اللعب والضغط المستمر على المنافس».

وأشار إلى أن عامل الحسم بالنسبة الى المنتخب الأرجنتيني يتمثل في استغلال الفرص والخبرة في اللحظات الحاسمة، بينما يعتمد المنتخب الإسباني على سرعة تداول الكرة، والسيطرة على منطقة الوسط، والضغط العالي لاستعادة الكرة مبكرًا.

واختتم صنقور تصريحه بالقول: «أتوقع مباراة متكافئة للغاية بين المنتخبين، لكن خبرة الأرجنتين في النهائيات وشخصية البطل التي يتمتع بها اللاعبون قد تمنحها أفضلية بسيطة لحسم اللقب، ومع ذلك تبقى كرة القدم لعبة التفاصيل، ولكل مباراة أسرارها التي لا تبوح بها إلا داخل المستطيل الأخضر».

○ جانب من المباراة.

منتخب شباب اليد يخسر أمام السعودية

كتب: أحمد توفيق

تلقى منتخبنا الوطني للشباب لكرة اليد خسارته الأولى في البطولة الآسيوية التاسعة عشرة للشباب، بعدما خسر أمام المنتخب السعودي بنتيجة (26–30)، في المباراة التي جمعتهما أمس الخميس، ضمن منافسات المجموعة الأولى من الدور التمهيدي. ودخل المنتخب السعودي اللقاء بقوة ونجح في فرض أفضليته خلال الشوط الأول، الذي أنهاه متقدمًا بنتيجة (12–17)، مستفيدًا من فاعليته الهجومية واستثماره للفرص.

وفي الشوط الثاني، حاول منتخبنا تقليص الفارق والعودة إلى أجواء المباراة، وقدم أداءً أفضل مقارنة بالشوط الأول، إلا أن المنتخب السعودي حافظ على تقدمه حتى صافرة النهاية.

وبهذه الخسارة، يتوقف رصيد منتخبنا عند نقطتين بعد جولتين من منافسات المجموعة الأولى، وسيواصل مشواره في البطولة بطموح استعادة نغمة الانتصارات وتعزيز فرصه في المنافسة على إحدى بطاقات التأهل إلى الدور المقبل.

○ منتخب رجال السلة.

الإثنين انطلاق تحضيرات منتخب رجال السلة

كتب: حسين فتح الله

تنطلق تحضيرات منتخبنا الوطني الأول لكرة السلة يوم الإثنين المقبل الموافق 20 يوليو الجاري، استعدادًا لخوض التصفيات التمهيدية المؤهلة إلى نهائيات كأس آسيا، التي تستضيفها دولة الإمارات العربية المتحدة خلال الفترة من 26 إلى 31 أغسطس المقبل، إلى جانب الاستعداد للمشاركة في دورة الألعاب الآسيوية المقررة في اليابان خلال الفترة من 19 سبتمبر حتى 4 أكتوبر المقبل.

وضمت القائمة الأولية التي أعلنها الاتحاد البحريني لكرة السلة 18 لاعبًا هم: نادر شاكر، حسن فهد، علي محسن، عبدالقادر صلاح، محمود عباس، مصطفى حسين، محمد بوعلاي، أحمد الدرازي، مزمل أمير، أحمد سلمان، علي حسين، عمران حسن، علي جابر، محمد ناصر، حمد فيصل، محمد غازي، أحمد بن دينة، والمحترف جاكار سامبسون.

ويقود المرحلة الإعدادية المدرب السلوفيني سلوبودان سوبوتيتش، الذي وصل مؤخرًا إلى المملكة بعد تعاقد الاتحاد البحريني لكرة السلة معه، ليتولى الإشراف الفني على المنتخب خلال المرحلة المقبلة، والتي يتطلع فيها إلى إعداد الفريق بالصورة المثالية قبل خوض الاستحقاقات الرسمية القادمة.

اليوم انطلاق بطولة البحرين الصيفية المفتوحة 3×3

○ حسن ياسين

تنطلق عند الساعة الخامسة من مساء اليوم الجمعة منافسات النسخة الثانية من بطولة البحرين الصيفية المفتوحة لكرة السلة 3×3، التي ينظمها الاتحاد البحريني لكرة السلة في مركز البحرين العالمي للمعارض، على هامش فعاليات مدينة شباب 2030.

وتأتي البطولة امتداداً للنجاح الذي حققته النسخة الأولى، التي أقيمت خلال صيف العام الماضي، ضمن توجه الاتحاد إلى توسيع قاعدة ممارسة كرة السلة 3×3 وتعزيز حضورها بين مختلف فئات المجتمع.

وتشهد النسخة الثانية مشاركة 18 فريقاً، في ظل فتح باب المشاركة أمام الأندية والجامعات والشركات والأفراد، بما يعكس الطابع المجتمعي للبطولة ويمنح مختلف الفرق واللاعبين فرصة التنافس في أجواء رياضية مميزة.

وبهذه المناسبة، أكد حسن ياسين عضو مجلس إدارة الاتحاد البحريني لكرة السلة رئيس لجنة المسابقات بالاتحاد، أن إقامة النسخة الثانية من البطولة تأتي بعد النجاح والإقبال اللذين شهدتهما النسخة الأولى، مشيراً إلى أن مشاركة 18 فريقاً تعكس الاهتمام المتزايد بكرة السلة 3×3 في مملكة البحرين.

وقال ياسين: «حرصنا على أن تكون البطولة مفتوحة أمام مختلف شرائح المجتمع، سواء الأندية أو الجامعات أو الشركات أو الأفراد، بما يسهم في نشر اللعبة واستقطاب المزيد من الممارسين والمواهب، إلى جانب توفير أجواء تنافسية وترفيهية تتناسب مع فعاليات مدينة شباب 2030».

وأضاف أن لجنة المسابقات أكملت جميع الترتيبات التنظيمية والفنية اللازمة لانطلاق البطولة، معرباً عن ثقته في أن تشهد النسخة الثانية مستويات فنية جيدة ومنافسات قوية بين الفرق المشاركة.

البحرين تستضيف بطولة الطائرة العربية تحت 17 عاما

تستضيف البحرين خلال الفترة من 17–9 أغسطس القادم بطولة المنتخبات العربية تحت 17 عاما للكرة الطائرة وبمشاركة ثمانية منتخبات. وكانت اللجنة التنفيذية للبطولة قد عقدت اجتماعها الأول برئاسة الأمين العام للاتحادين البحريني والعربي، وقد تم خلاله اختيار رؤساء اللجان العاملة.

○ شعار اتحاد الكرة الطائرة.

○ جانب من الاجتماع.

«تنفيذية عربية الكرة الطائرة» تعقد اجتماعها الأول

عقدت اللجنة التنفيذية للبطولة العربية الثانية لمنتخبات الرجال تحت 17 للكرة الطائرة اجتماعها التنسيقي الأول برئاسة فراس الحلواجي الأمين العام للاتحاد البحريني والعربي للكرة الطائرة تحضيرا لاستضافة البطولة التي ستقام على أرض المملكة خلال الفترة من 9 لغاية 17 أغسطس المقبل.

في بداية الاجتماع رحب الحلواجي بالحضور ونقل اليهم تحيات الشيخ علي بن محمد آل خليفة رئيس الاتحاد وشكرهم على قبولهم عضوية اللجنة التنفيذية، معربا عن تقديره لتفهم الجميع تقليص عدد اللجان في ظل التحديات الراهنة، متمنيا للجميع التوفيق والنجاح.

وتم خلال الاجتماع اعتماد رؤساء اللجان العاملة وهم عبدالرضا عاشوري (لجنة السكن)، راشد جابر (لجنة الحكام)، حسن الفرساني (اللجنة المالية)، زهراء ثامر (لجنة السكرتارية)، حسن علي (اللجنة الإعلامية)، علي مكي (لجنة الملاعب)، مهدي الجمري (لجنة المواصلات).

○ شعار البطولة.

وأوضح الحلواجي أن الاتحاد العربي للكرة الطائرة اعتمد لغاية الآن 8 منتخبات وهي البحرين، الكويت، فلسطين، الجزائر، مصر، ليبيا، السعودية، الأردن، ومن المؤمل أن تقام القرعة بتاريخ 26 يوليو الجاري عبر تقنية الاتصال المرئي.

وأشار إلى أن موعد وصول لجنة الاحتكام والفرق سيكون بتاريخ 7 اغسطس فيما سيقام اجتماع الاستعلام المبدئي بتاريخ 8 اغسطس وسيخصص فندق غلف كورت لسكن كل الوفود، فيما سيتم اعتماد ثلاث صالات لتدريبات المنتخبات وهي صالة نادي الشباب، صالة نادي عالي، صالة نادي داركليب.

وقد أكد الحلواجي أهمية رفع اسماء أعضاء اللجان العاملة مع تحديد الاحتياجات في أقرب فرصة بهدف الإعداد والتحضير المبكر لاستضافة الحدث العربي متمنيا لجميع اللجان التوفيق والنجاح.

العنزي يترقب وجهته الجديدة

كتب: أحمد جواد

يترقب حارس مرمى النجمة حمد العنزي حسم وجهته خلال فترة الانتقالات الصيفية الحالية، في ظل تلقيه عددًا من العروض المحلية الشفهية من أندية تسعى إلى التعاقد معه استعدادًا للموسم الرياضي 2026–2027.

ولم يحسم العنزي قراره النهائي حتى الآن، إذ يدرس الخيارات المتاحة قبل تحديد خطوته المقبلة، في الوقت الذي يبقى فيه خيار الاستمرار مع ناديه الأم النجمة قائمًا، مع وجود إمكانية لتوقيع عقد احترافي يضمن استمراره ضمن صفوف الفريق في الموسم المقبل.

ومن المنتظر أن تتضح الصورة خلال الأيام المقبلة، في ظل استمرار المفاوضات بين اللاعب والأندية المهتمة بخدماته، إلى جانب المباحثات الجارية مع إدارة النجمة بشأن مستقبله مع النادي.

○ حمد العنزي.

وقت مستقطع

علي ميرزا

aaknews 55@gmail.com

الأرقام لا تكذب ولكنها تتجمل

كسر المنتخب الإسباني لكرة القدم التوقعات التي رشحت المنتخب الفرنسي (الديوك) ليكون طرفا في نهائي كأس العالم 2026 عندما هزمه بهدفين نظيفين في لقاء دور نصف النهائي للكأس العالم 2026.

وقد استعرض موقع «win win» الرياضي أرقاما وإحصائيات تفصيلية اعتمادا على opta لم تترك شاردة ولا واردة عن المنتخبات الأربعة (إسبانيا، فرنسا، إنجلترا، والأرجنتين) التي بلغت دور نصف النهائي، عطفا على ما قدمته في دور المجموعات والدور الإقصائي.

وسنسلط الضوء على بعض إحصائيات منتخبي إسبانيا وفرنسا، فتقول الإحصائية عن منتخب الديوك الفرنسية بأنه يملك أقوى هجوم في المونديال بمعدل تسجيل (2.7) هدف، ويصوب لاعبوه (18.3) تصويبة لكل 90 دقيقة، ويقوم لاعبوه بـ (23) مراوغة لكل مباراة ويكملون (10) منها بنجاح، وهذا يعطي مؤشرا بأن الفرنسيين هم الأكثر قوة في التسجيل والمهارة.

على مستوى المنتخب الإسباني تقول الإحصائيات إنه يملك أقوى خط دفاع من بين الأربعة المتأهلين إلى دور نصف النهائي، واستقبل مرماه هدفا واحدا فقط، ويتعرض مرماه لـ(5.7) تصويبات لكل 90 دقيقة.

على مستوى الجهد البدني، تقف إسبانيا وحيدة في المقدمة من دون منافس، إذ يقطع لاعبوها متوسط مسافة (114) كلم لكل مباراة، إضافة إلى (338) انطلاقة سريعة (سبرنت)، فضلا أنهم يقطعون الكرة في الثلث الأخير (6.3) مرات لكل 90 دقيقة أكثر من أي منتخب آخر.

وبعيدا عن أرقام المنتخبين الفرنسي والإسباني، فقد شاهدنا مواجهتهما في نصف النهائي، وكانت الكلمة المسموعة في المباراة للثيران الإسبانية، الذين سيطروا على المباراة هجوما ودفاعا واستحواذا واستعراضا، ولم يتركوا للديك الفرنسي فرصة واحدة يصيح فيها، بل كان كليان مبابي وعثمان دمبليه الحاضرين الغائبين، ولم يظهرا بخطورتهما المعتادة.

بل إن هناك من المحللين من يقول إن الإسبان في هذه المباراة قدموا صرخة تكتيكية جديدة تتمثل في الظهير الذي يمثل جناحا وهميا، وقام بهذا الدور الظهير بيدرو بورو الذي توج جهوده بتسجيل هدف منتخبه الثاني في الدقيقة 58.

كفة «التانغو» أرجح لهذه الأسباب.. والأطراف والاستحواذ لهما كلمة

لاعب الأهلي السابق يقرأ نهائي مونديال 2026 ويقول:

كتب: علي ميرزا

يستعد العالم لموعد كروي مرتقب مقرر له يوم الأحد القادم، ويجمع بين المدرسة الإسبانية القائمة على السيطرة والاستحواذ، والمدرسة الأرجنتينية المسلحة بالخبرة والروح القتالية. في هذه المحطة يقدم الكابتن إبراهيم سالم لاعب صفوف النادي الأهلي سابقا قراءته الفنية، ويستعرض مفاتيح اللعب والسيناريوهات المتوقعة لهذا النهائي الكبير.

وقال إنه شخصيا يتوقع أن تشهد المواجهة تكافؤا إلى حد كبير من الناحيتين التكتيكية والفنية، إلا أن كفة الأرجنتين ترجح بنسبة 60% مقابل 40% لإسبانيا. هذا التفوق النسبي للأرجنتين مبني على ركيزتين أساسيتين: عامل الخبرة في التعامل مع النهائيات، والقدرات الاستثنائية للأسطورة ليونيل ميسي الذي يمنح فريقه أفضلية الحسم.

وردا على سؤالنا بخصوص تميز المنتخب الإسباني بالاستحواذ الذي من شأنه ربما يكون كافيا للحد من خطورة المنتخب الأرجنتيني قال معقبا: رغم الانضباط التكتيكي العالي والقدرة الفائقة لمنتخب إسبانيا على فرض الاستحواذ، إلا أن ذلك لن يكون كافيا لتحييد خطورة الأرجنتين، فالمنتخب الأرجنتيني يتميز بتنوع أساليبه الهجومية، إلى جانب امتلاكه عناصر تمتلك خبرة فنية عالية في جميع الخطوط، تتيح لهم التعامل بذكاء حتى في ظل ضغط الاستحواذ الإسباني، وخاصة مع تحرر ميسي من الرقابة.

○ من مباراة إسبانيا وفرنسا. (أ ف ب)

وأوضح لاعب الأهلي السابق رغم أنّ المنتخب الإسباني يمتلك أفضل دفاع في المونديال الحالي غير أنّ الأرجنتين تمتلك الأدوات اللازمة لفك شفرة الدفاع الإسباني بفضل وجود لاعبين يجمعون بين الكفاءة والروح القتالية والمهارة العالية في المواعيد الكبرى، مشيرا في الوقت نفسه إلى قدرة المنتخب الأرجنتيني على استغلال المساحات الضيقة، مضافاً إليها حضور ميسي، تجعلهم قادرين على خلخلة أكثر الدفاعات تنظيما.

○ من مباراة الأرجنتين وإنجلترا. (أ ف ب)

ولما سألناه إلى أي درجة يمكن أن يصنع قائد المنتخب الأرجنتيني ليونيل ميسي الفارق في مباراة بهذا الحجم النهائي، أوضح الكابتن إبراهيم سالم: لا يزال ميسي هو «الجوهرة» التي تصنع الفارق؛ فبمجرد تحركه، يتحرك المنتخب الأرجنتيني بأكمله، وقد بدا ذلك واضحا في مباراة دور نصف النهائي أمام إنجلترا، حين أثبت ميسي قدرته على قلب الموازين بمجرد تحوله للعب دور صانع الألعاب، فهو المفتاح الحقيقي الذي يمتلك القدرة على فتح المرمى الإسباني في أصعب لحظات المباراة.

ويرى أن الأطراف في المنتخبين يمثلون ساحة الصراع الرئيسية، إذ تتضح خطورة المواجهة في صراع «لامين يامال» من جهة إسبانيا، مقابل تحركات ميسي وأجنحة الأرجنتين، ومع ذلك، قد تظهر الكرات الثابتة كخيار بديل للأرجنتين، أو قدرة خط وسط إسبانيا على التحكم في إيقاع اللعب كعنصر حاسم لتعطيل الهجوم الأرجنتيني.

ويذهب إلى أن الأرجنتين تمتلك مرونة تكتيكية أكبر وقدرة أعلى على التغيير أثناء المباراة، نظرا الى تقارب مستوى البدلاء مع اللاعبين الأساسيين، وقد رأينا ذلك خلال مواجهة إنجلترا، إذ نجح البدلاء ممثلا في «لاوتارو مارتينيس» في تغيير مجريات اللقاء وصنع الفارق المطلوب في التوقيت المناسب.

وقال: على الرغم من أهمية الحذر التكتيكي، إلا أنه يميل إلى أن اللقاء سيحسم في وقته الأصلي، إذ يمتلك كلا المنتخبين ترسانة من اللاعبين القادرين على استغلال الفرص القليلة وحسم المواجهة من دون الحاجة للجوء إلى الأشواط الإضافية أو ركلات الترجيح.

وختم رؤيته الفنية قائلا: إن السبيل أمام منتخب الأرجنتين نحو المحافظة على اللقب يكمن في الحفاظ على الروح الجماعية والقتالية، والاستفادة القصوى من خبرة اللاعبين وحضور ميسي، بينما مفتاح النجاح أمام المنتخب الإسباني يكمن في تعزيز الأداء الجماعي المتناغم، مع ضرورة تألق العناصر الفردية القادرة على المباغتة.

الكتف الرياضي في الطب الرياضي الحديث:

فهم الإصابات وصناعة القرار العلاجي

بقلم: د. عبدالله الجودر

استشاري جراحة العظام والطب الرياضي وجراحة المناظير وإعادة بناء الطرف السفلي

في الطب الرياضي الحديث لم تعد الإصابة تُقاس بالسؤال البسيط: هل اللاعب مصاب أم لا؟ بل أصبحت تُقاس بطريقة أكثر عدلًا ودقة: كم عدد الإصابات؟ ما نوعها؟ في أي نسيج حدثت؟ كم يومًا غاب اللاعب؟ وكم ساعة تدريب أو منافسة سبقت حدوث الإصابة؟ ولذلك أصبحنا نستخدم مفاهيم مثل معدل الإصابة لكل 1000 ساعة تعرض رياضي، وعبء الإصابة، أي عدد أيام الغياب أو التأثر الوظيفي مقارنة بساعات التدريب والمنافسة. وقد شددت اللجنة الأولمبية الدولية، في بيانها المنهجي المنشور عام 2020 في British Journal of Sports Medicine، على ضرورة توحيد تعريف الإصابة، وطريقة تسجيلها، وقياس شدة الإصابة، واحتساب التعرض الرياضي، حتى لا تكون الأرقام مجرد إحصاءات متفرقة، بل أدوات حقيقية لصناعة الوقاية وحماية الرياضيين.

ومن هنا تبدأ أهمية الحديث عن الكتف. فالكتف ليس بالضرورة أكثر مفصل إصابة في كل الرياضات؛ ففي رياضات الجري والقفز وكرة القدم كثيرًا ما تتصدر الركبة والكاحل المشهد. لكن في الرياضات التي تعتمد على حركة الذراع فوق مستوى الرأس، مثل كرة اليد، والكرة الطائرة، والتنس، والبادل، والسباحة، والبيسبول، والكريكيت، وكرة الماء، ورياضات القوة والجمباز، يصبح الكتف مفصلًا محوريًا، بل قد يكون المفصل الأكثر ارتباطًا بالألم، وتراجع الأداء، وطول فترة الغياب. وقد أوضحت مراجعة منهجية حديثة عن إصابات الكتف في الرياضات فوق مستوى الرأس، نُشرت عام 2022، أن معدل إصابات الكتف في هذه الرياضات يتراوح تقريبًا بين 0.2 و1.8 إصابة لكل 1000 ساعة، وأن انتشارها قد يتراوح بين 5% و36%، وهي أرقام تفسر لماذا ينظر جراحو الطب الرياضي إلى الكتف باعتباره مفصل الأداء العالي في كثير من الرياضات.

الكتف مفصل فريد؛ فهو أكثر مفاصل الجسم حرية في الحركة، وهذه الحرية تمنح الرياضي القدرة على الرمي، والضرب، والسباحة، والصد، والرفع، لكنها في الوقت نفسه تحتاج إلى نظام دقيق من الثبات. رأس عظمة العضد يتحرك داخل تجويف ضحل نسبيًا، وتقوم الكفة المدورة، والشفا الغضروفي، ووتر العضلة ذات الرأسين، والأربطة، وحركة لوح الكتف، والجذع، والحوض، والرجلين، بحفظ هذا التوازن. لذلك لا يجوز أن ننظر إلى ألم الكتف كأنه مشكلة وتر واحد فقط؛ فالكتف الرياضي هو نتيجة سلسلة حركية كاملة تبدأ من القدمين وتنتهي بأطراف الأصابع.

وقد أكدت الورقة العلمية المنشورة في British Journal of Sports Medicine عام 2023، والمفوضة من الجمعية الدنماركية للعلاج الطبيعي الرياضي حول تشخيص ووقاية وعلاج إصابات الكتف في الرياضة، أن إصابات الكتف تحدث بكثرة في الرياضات التي تتكرر فيها الحركة فوق الرأس، مثل السباحة والكرة الطائرة وكرة اليد، وأن التعامل معها يجب أن يجمع بين التشخيص الدقيق، والتأهيل، والوقاية، واختيار العلاج حسب نوع الإصابة وهدف اللاعب الرياضي.

خريطة الإصابات بحسب نوع الرياضة

كل رياضة لها بصمتها الخاصة على الكتف. في رياضات الرمي، مثل كرة اليد والبيسبول والكريكيت، يتعرض الكتف لحركة دوران خارجي قصوى وسرعة عالية، مما يضع ضغطًا كبيرًا على الكفة المدورة، والشفا العلوي، ووتر العضلة ذات الرأسين. في رياضات الضرب، مثل التنس والبادل والكرة الطائرة، تتكرر الحركة الانفجارية فوق الرأس، فيظهر الألم غالبًا في الكفة المدورة أو البايسبس أو الشفا. في السباحة، قد لا تكون الإصابة نتيجة حركة واحدة عنيفة، بل نتيجة آلاف الحركات المتكررة يوميًا، فتظهر مشكلات الإجهاد، والالتهاب، وعدم التوازن العضلي، وألم الكتف المزمن. أما في الرياضات التصادمية، مثل الرجبي والفنون القتالية وبعض مراكز كرة القدم، فتكثر إصابات الخلع وعدم الثبات وإصابات المفصل الأخرمي الترقوي والتمزقات الرضية. وفي رفع الأثقال والجمباز، يجتمع الحمل العالي مع وضعيات قصوى، فتظهر إصابات الكفة المدورة، والبايسبس، والشفا، والمفصل الأخرمي الترقوي.

ولهذا فإن التصنيف الصحيح للرياضة مهم بقدر أهمية التشخيص نفسه. الرياضي الذي يرمي ليس كالسباح، ولا كلاعب التنس، ولا كلاعب كمال الأجسام. صورة الرنين قد تبدو متشابهة، لكن القرار العلاجي لا يعتمد على الصورة وحدها؛ بل يعتمد على نوع الرياضة، مستوى اللاعب، عمره، موضع الألم، الفحص السريري، هدفه من العودة، وتوقعاته.

الكفة المدورة العضلات الصغيرة التي تصنع الإنجاز الكبير

الكفة المدورة ليست مجرد أوتار تظهر في الرنين المغناطيسي؛ هي جهاز توجيه دقيق يحافظ على مركز رأس عظمة العضد داخل المفصل أثناء الحركة. عندما تضعف هذه العضلات، أو تتعرض لإجهاد متكرر، أو تتأثر حركة لوح الكتف، يبدأ الاحتكاك الداخلي، ويظهر الألم، ثم قد تتطور الحالة إلى التهاب أو تمزق جزئي أو تمزق كامل. في الرياضيين، وخصوصًا في الرياضات فوق مستوى الرأس، قد تكون التمزقات جزئية من جهة المفصل، وقد يصاحبها ألم عميق، نقص في القوة، أو فقدان القدرة على الرمي أو الضرب بنفس الكفاءة.

لكن من المهم أن يعرف القارئ أن وجود تمزق في الرنين لا يعني دائمًا أن العملية هي الخيار الأول. العلاج يبدأ غالبًا بتعديل الحمل، والعلاج الطبيعي، وتقوية الكفة المدورة، وتحسين حركة لوح الكتف، وتصحيح التقنية، ومعالجة تيبس الكبسولة الخلفية إن وجد. الجراحة تصبح خيارًا عندما يكون هناك تمزق واضح مع ضعف وظيفي، أو فشل العلاج التحفظي، أو تمزق رضي حديث، أو هدف رياضي عالٍ يتطلب استعادة القوة والثبات.

وقد تطورت جراحات الكفة المدورة كثيرًا. لم يعد الهدف مجرد «خياطة الوتر»، بل إعادة تثبيته على بصمته التشريحية، وتحسين مساحة التلامس بين الوتر والعظم، وخلق بيئة بيولوجية تساعد الالتئام. وفي هذا السياق برزت تقنية التثبيت ثنائي الصفوف. Double–row repair وقد أوضحت إرشادات الأكاديمية الأمريكية لجراحي العظام AAOS لعام 2025 أن التثبيت ثنائي الصفوف قد يؤدي إلى معدلات إعادة تمزق أقل بعد إصلاح الكفة المدورة، وقد يعطي نتائج أفضل في التمزقات الكبيرة التي تتجاوز 3 سم، لكنها في الوقت نفسه لا توصي باعتبار التقنية أفضل لكل المرضى أو لكل التمزقات الصغيرة من ناحية النتائج التي يبلغ عنها المريض. هذه الدقة العلمية مهمة؛ لأن الجراحة الناجحة ليست تقنية واحدة تُطبّق على الجميع، بل قرار يُفصّل بحسب حجم التمزق، جودة الوتر، عمر المريض، ونوع الرياضة.

وتر البايسبس والبكرة مصدر ألم صغير بتأثير كبير

وتر الرأس الطويل للعضلة ذات الرأسين، أو ما يعرف بوتر البايسبس، يدخل مفصل الكتف ويرتبط بالشفا العلوي، ثم يمر داخل أخدود عظمي في مقدمة الكتف. هذا الوتر لا يتحرك عشوائيًا؛ بل تثبته بنية تشريحية دقيقة تُسمى Biceps Pulley أو بكرة البايسبس. عندما تصاب هذه البكرة، قد يصبح الوتر غير مستقر، أو ملتهبًا، أو متآكلًا، وقد يشعر اللاعب بألم أمامي في الكتف، خصوصًا عند الرمي، أو الضرب، أو الرفع، أو الدفع.

إصابة بكرة البايسبس من الإصابات التي تحتاج خبرة عالية في التشخيص، لأنها قد لا تظهر بوضوح في كل صور الرنين، وقد تتضح أكثر أثناء المنظار. وقد ناقشت دراسات منظارية حديثة، مثل دراسة Martetschlger وزملائه المنشورة عام 2020، تصنيفات إصابات بكرة البايسبس والعلاقات التشريحية المصاحبة لها، كما أوضحت دراسات أخرى العلاقة بين إصابات وتر البايسبس وتمزقات الوتر تحت الكتفي من الكفة المدورة.

وتظهر هذه الإصابات كثيرًا في رياضات الرمي والضرب، وفي تمارين القوة، وأحيانًا بعد سقوط على اليد أو حركة مفاجئة مع دوران الكتف. لذلك عندما يشكو الرياضي من ألم أمامي عميق في الكتف مع الإحساس بطقطقة أو فقدان قوة في الحركة فوق الرأس، يجب ألا نكتفي بتشخيص عام مثل «التهاب أوتار»، بل يجب تقييم وتر البايسبس، والبكرة، والشفا، والوتر تحت الكتفي، والكفة المدورة كمنظومة واحدة.

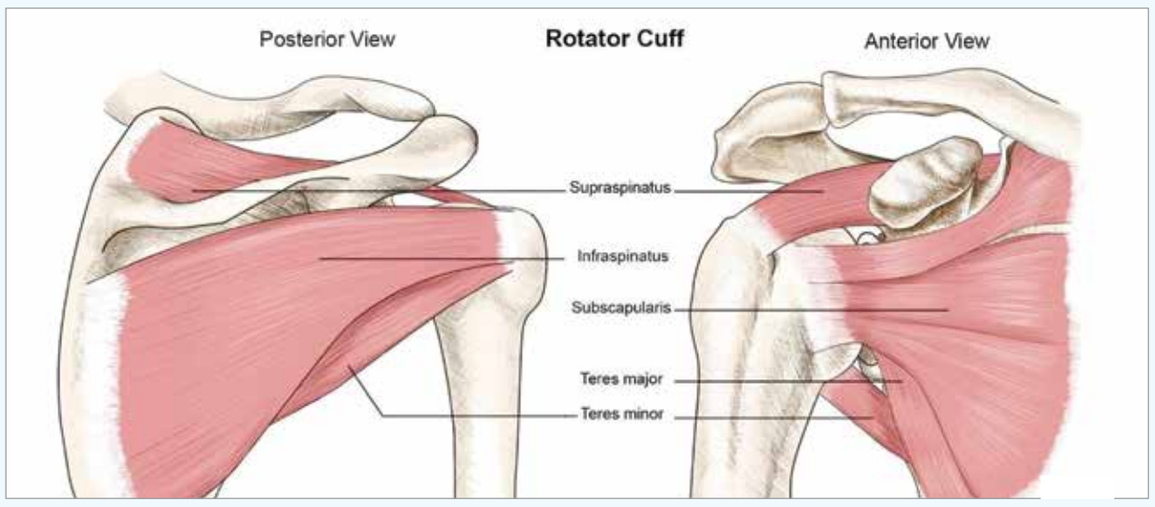

○ تشريح أوتار الكفة المدورة من المنظرين الأمامي والخلفي يظهر الأوتار الأربعة المحيطة بمفصل الكتف

إصابات SLAP كيف تغيرت فلسفة العلاج؟

إصابة SLAP تعني تمزقًا في الجزء العلوي من الشفا الغضروفي، حيث يرتبط وتر البايسبس. وقد وصف Snyder وزملاؤه التصنيف الكلاسيكي لهذه الإصابات إلى أربعة أنواع، حيث يكون النوع الثاني غالبًا هو الأكثر أهمية جراحيًا لأنه يتضمن انفصال الشفا العلوي مع مرتكز البايسبس عن عظمة الحق. لكن العلم لم يتوقف عند التصنيف؛ فقد تطور فهمنا لهذه الإصابات، خاصة عند الرياضيين فوق مستوى الرأس.

في الماضي، كان الاتجاه الشائع هو إصلاح كثير من إصابات SLAP بالمنظار، خصوصًا عند الرياضيين. لكن الأدلة الحديثة جعلت القرار أكثر تخصيصًا. فليس كل تمزق SLAP هو سبب الألم، وليس كل تمزق يحتاج إصلاحًا، وليس كل إصلاح يعطي النتيجة نفسها عند لاعب رمي محترف، أو لاعب هاو، أو مريض في الثلاثين أو الأربعين لديه ألم واضح من وتر البايسبس. هنا ظهر دور Biceps Tenodesis، أي تثبيت وتر البايسبس، كخيار مهم في حالات مختارة.

وقد أظهرت مراجعة منهجية وتحليل تلوي منشور حديثًا أن تثبيت وتر البايسبس أعطى معدلات عودة للرياضة ونتائج وظيفية مقاربة لإصلاح SLAP في المرضى الأصغر سنًا، دون فرق إحصائي واضح في كثير من النتائج، مما يؤكد أن القضية ليست «إصلاح أم تثبيت» بشكل مطلق، بل اختيار صحيح للمريض الصحيح. كما أظهرت مراجعة منهجية عام 2025 عن الرياضيين الرماة أن نتائج إصلاح SLAP وتثبيت البايسبس في الرياضيين فوق مستوى الرأس متغيرة جدًا، وأن لاعبي الرمي، خصوصًا الرماة المحترفين، قد تكون عودتهم إلى نفس مستوى الأداء أقل من غيرهم، مهما كانت التقنية المستخدمة.

أما بالنسبة لمكان تثبيت البايسبس، فإن التثبيت تحت الصدر Subpectoral Biceps Tenodesis، يُعد في رأيي الجراحي، خيارًا ممتازًا في الحالات المناسبة، خصوصًا عندما يكون الألم من أخدود البايسبس أو عند وجود مرض واضح في الوتر. إلا أن الأمانة العلمية تقتضي أن نقول إن المراجعات المقارنة بين التثبيت فوق الصدر وتحت الصدر أظهرت عمومًا نتائج سريرية متقاربة، دون إثبات تفوق مطلق لطريقة واحدة في كل الحالات. لذلك الأفضل ليس ما يبدو أجمل في المصطلح، بل ما يناسب اللاعب، وموضع الألم، وجودة الوتر، وخبرة الجراح، وهدف العودة للرياضة.

○ د. عبدالله الجودر في غرفة العمليات.

الوقاية أفضل عملية هي التي لا يحتاجها اللاعب

من أهم ما تعلمناه في الطب الرياضي أن العلاج يبدأ قبل حدوث الإصابة. فالوقاية ليست نصيحة عامة مثل «قوِّ كتفك»، بل برنامج منظم يُبنى على فهم الحمل التدريبي، وعدد الرميات أو الضربات، وعدد حصص السباحة، وشدة تمارين القوة، وفترات الراحة، والنوم، والسفر، والتوتر، والمباريات المتقاربة. وقد شددت اللجنة الأولمبية الدولية في بيانها المنشور عام 2016 حول الحمل الرياضي وخطر الإصابة على أن سوء إدارة الحمل التدريبي والمنافسات، والزيادات المفاجئة في الشدة أو الحجم، قد ترفع خطر الإصابة، وأن حماية اللاعب تحتاج إلى مراقبة الحمل البدني والنفسي وحالة التعافي.

ومن أفضل الأمثلة العملية على الوقاية تجربة برنامج OS-TRC للوقاية من إصابات الكتف في لاعبي كرة اليد النخبوية، المنشورة في British Journal of Sports Medicine، والتي شملت 660 لاعبًا ولاعبة. هذا البرنامج أُدرج ضمن الإحماء، وركز على قوة الدوران الخارجي، وحركة الكتف، وثبات لوح الكتف، والسلسلة الحركية، وحركة العمود الصدري، وأظهر انخفاضًا في مشكلات الكتف عند اللاعبين الذين طبقوه.

الوقاية الفعالة في الأندية يجب أن تشمل فحصًا موسميًا لحركة الكتف، وقوة الدوران الخارجي والداخلي، وحركة لوح الكتف، ومرونة الصدر والعمود الصدري، وقوة الجذع والحوض. كما يجب أن تشمل تسجيلًا دقيقًا للحمل: كم رمية؟ كم إرسالًا؟ كم ضربة ساحقة؟ كم متر سباحة؟ كم حصة قوة؟ وكم يوم راحة؟ فالكتف لا يفشل عادة بسبب حصة واحدة، بل بسبب تراكم صغير غير مرئي يتكرر حتى يصبح الألم هو الرسالة الأخيرة.

التقسيم الدوري للموسم من الحماس إلى التخطيط

اللاعب لا يحتاج البرنامج نفسه طوال العام. في فترة ما قبل الموسم نحتاج إلى بناء القوة، والتحمل، والمرونة، وتصحيح الاختلالات. أثناء الموسم نحتاج إلى المحافظة على الجاهزية، وتقليل الزيادات المفاجئة، ومراقبة التعب، وتعديل الحمل حسب المباريات. بعد الموسم يحتاج اللاعب إلى استشفاء منظم، ومعالجة الآلام المتراكمة، وإعادة بناء ما ضعف أثناء المنافسة. هذه هي قيمة Periodization أو التقسيم الدوري للتدريب: أن يكون لكل مرحلة هدف، ولكل حمل سبب، ولكل راحة معنى.

وقد جاء بيان Bern Consensus لعام 2022 حول الوقاية من إصابات الكتف والتأهيل والعودة للرياضة ليؤكد أن التعامل مع كتف الرياضي يجب أن يكون مبنيًا على مبادئ إدارة الخطر، وتدرج الأحمال، والتأهيل، واتخاذ قرار العودة للرياضة بصورة مشتركة بين الطبيب والمعالج والمدرب واللاعب. وهذا يعني أن قرار عودة اللاعب لا يجب أن يعتمد فقط على غياب الألم، بل على استعادة القوة، والتحمل، والثقة، والمهارة الخاصة برياضته.

دور الجراح الرياضي تثقيف قبل العلاج

دور جراح الطب الرياضي لا يقتصر على إجراء منظار ناجح أو خياطة وتر بدقة. الدور الحقيقي يبدأ بشرح التشخيص بلغة مفهومة، وتوضيح معنى صورة الرنين، والتمييز بين ما هو عرضي وما هو سبب حقيقي للألم، ثم مناقشة الخيارات: العلاج التحفظي، التأهيل، الحقن عند الحاجة، الجراحة، ونوع الجراحة، ومخاطر كل خيار وفوائده، والمدة المتوقعة للعودة إلى الرياضة. اللاعب الواعي يلتزم أكثر، ويخاف أقل، ويتخذ قرارًا أفضل.

وهنا تأتي أهمية الموافقة المستنيرة. فالموافقة ليست توقيعًا على ورقة، وليست إجراءً إداريًا فقط. الموافقة الحقيقية تعني أن المريض فهم التشخيص، والخيارات المتاحة، والمخاطر، والفوائد، والبدائل، وماذا قد يحدث إذا رفض العلاج. وقد نصت مدونة السلوك المهني الصادرة عن الهيئة الوطنية لتنظيم المهن والخدمات الصحية في البحرين NHRA على ضرورة تقديم المعلومات ذات الصلة للمريض قبل اتخاذ قرار العلاج، وضمان أن تكون الموافقة طوعية ومستنيرة، واحترام حق المريض المؤهل في قبول العلاج أو رفضه، وتقييم مستوى فهمه، والتواصل معه بطريقة يستطيع فهمها. كما تؤكد سياسة الموافقة المستنيرة الوطنية أن الطبيب يجب أن يشرح التدخل، والمخاطر، والفوائد، والبدائل، وخطر عدم قبول العلاج، وأن يمنح المريض فرصة لقراءة النموذج أو شرحه بلغة يفهمها، وطرح الأسئلة قبل التوقيع.

في النهاية، الكتف الرياضي ليس مجرد مفصل يصاب ويُعالج. هو نقطة التقاء بين العلم، والتدريب، والجراحة، والتأهيل، والثقة. عندما يفهم اللاعب جسمه، وعندما يقيس النادي الحمل بدل أن يضاعفه عشوائيًا، وعندما يعمل المدرب والمعالج والجراح معًا، تصبح النتيجة أفضل من مجرد عودة إلى الملعب؛ تصبح عودة آمنة، واعية، ومستدامة. والهدف في الطب الرياضي الحديث ليس أن نصلح الإصابة فقط، بل أن نمنعها عندما نستطيع، وأن نعالجها عندما يجب، وأن نحترم حق الرياضي في أن يكون شريكًا كاملًا في القرار.

○ لاعبو الأرجنتين يحملون لافتة جزر المالوين أرجنتينية (أ ف ب)

رفع لافتة «جزر المالوين أرجنتينية» بعد الفوز على إنجلترا

أتلانتا – (أ ف ب): رفع لاعبون أرجنتينيون لافتة كتب عليها «جزر مالفيناس أرجنتينية» عقب فوزهم على إنجلترا 1–2 في اتلانتا في نصف نهائي كأس العالم لكرة القدم في أميركا الشمالية، في إشارة إلى نزاع على سيادة هذه الجزر تحول إلى صراع مسلح عام 1982.

وحمل عدد من اللاعبين هذه اللافتة بعد صافرة النهاية، قبل أن يضعها جيوفاني لو سيلسو على أرضية ملعب أتلانتا، في خطوة تبدو مخالفة للوائح الاتحاد الدولي لكرة القدم (فيفا) التي تحظر أي مظاهر سياسية داخل الملاعب خلال البطولات التي ينظمها.

وفي وقت لاحق، سعى الرئيس الأرجنتيني خافيير ميلي إلى تهدئة الموقف، من دون الإشارة بشكل مباشر إلى تصرف اللاعبين، مؤكدا ضرورة عدم خلط كرة القدم بالخلاف السياسي حول جزر المالوين.

وقال ميلي عبر إذاعة «ميتري»: «لا ينبغي أن نخلط الأمور. استعادة جزر المالوين تكون عبر دبلوماسية ذكية، وليس عبر مظاهر وطنية رخيصة».

وأضاف: «نحقق تقدما كبيرا على المستوى الدبلوماسي، وتمكّنا من جعل الأمم المتحدة تُلزم إنجلترا بالجلوس معنا للتفاوض، لكن لا ينبغي خلط كل شيء، إنها مجرد مباراة كرة قدم».

وتطالب الأرجنتين بالسيادة على جزر مالفيناس، الأرخبيل الصغير الواقع في جنوب المحيط الأطلسي، منذ احتلالها من قبل البريطانيين عام 1833.

واندلعت حرب استمرت شهرين في ربيع عام 1982 بعد إنزال قوات المجلس العسكري الأرجنتيني على الجزر، وأسفرت عن مقتل 649 أرجنتينيا و258 بريطانيا.

وبعد أربعة أعوام، في مونديال 1986، أقصت الأرجنتين إنجلترا من الدور ربع النهائي بفضل ثنائية أسطورية لدييغو مارادونا (1–2)، تضمنت الهدف الشهير المعروف بـ«يد الله» والذي وصفه النجم الأرجنتيني السابق بأنه «ثأر رمزي من الإنكليز».

ويتضمن النشيد غير الرسمي لمشجعي الأرجنتين في مونديال 2026، «لا كوارتا إستريا» (النجمة الرابعة)، إشارة إلى الأرخبيل المتنازع عليه في هذا المقطع: «من أجل مالفيناس، من أجل دييغو، ومن أجل اللقب الأخير لليو، يا أرجنتين، أريد أن أراك بطلة للعالم مرتين...».

وردد المشجعون الأرجنتينيون هذا النشيد بأعلى أصواتهم عقب الفوز (1–2) على «الأسود الثلاثة».

وسيدافع أبطال العالم عن لقبهم في المباراة النهائية أمام إسبانيا الأحد في إيست راذرفورد، قرب نيويورك.

الصحافة الأرجنتينية تحتفي بـ «الانتصار التاريخي»

بوينوس آيرس – (أ ف ب): احتفت الصحافة الأرجنتينية، الأربعاء، بتأهل منتخب بلادها إلى نهائي كأس العالم 2026 عقب الفوز على إنجلترا 1–2، ووصفت المواجهة بأنها «صدام تاريخي»، مؤكدة أن منتخب «ألبيسيليستي» نجح مرة أخرى في ملامسة مشاعر الأرجنتينيين.

وكتبت صحيفة «لا ناسيون»، إحدى أبرز الصحف في البلاد، أن «المنتخب لمس مجددا قلب الأرجنتين، وأقصى إنجلترا، وأصبح يحلم بلقب تاريخي جديد».

وأضافت: «في مباراة مشحونة بالإثارة، لعب المنتخب وقاتل من أجل ملايين الأرجنتينيين، وحقق انتصارا سيظل خالدا في الذاكرة».

من جهتها، عنونت صحيفة كلارين: «بقلب نقي... الأرجنتين تقلب الطاولة على إنجلترا»، معتبرة أن «ألبيسيليستي رسخ مكانته كأفضل منتخب في تاريخ الرياضة الأرجنتينية».

أما صحيفة أوليه الرياضية، فوصفت اللاعبين بـ«الأبطال»، مشيدة بـ«عودة تاريخية» تخللتها «ملحمة جديدة» للمنتخب.

وفي عنوان ساخر، كتبت صحيفة باخينا/12: «من لا يقفز... لن يلعب النهائي»، في تحوير للهتاف الشهير لجماهير الأرجنتين: «من لا يقفز فهو إنجليزي».

بدوره، اختار موقع تي سي سبورتس عنوانا لافتا جاء فيه: «وحوش... الأرجنتين في النهائي، وإنجلترا ما زالت تنتظر»، في إشارة إلى التصريحات الشهيرة لمدرب إنجلترا ألف رامسي خلال كأس العالم 1966، عندما منع لاعبيه من تبادل القمصان مع لاعبي الأرجنتين بعد مباراة عنيفة في ربع النهائي، قبل أن يصفهم علنا بـ«الوحوش».

من جانبها، كتبت صحيفة بيرفيل أن «الأرجنتين وضعت إنجلترا على ركبتيها»، مؤكدة أن «البلاد تعيش أجواء احتفالية، وتترقب بشغف مواجهة الأحد المقبل أمام إسبانيا في النهائي».

○ فرحة لاعبي الأرجنتين. (أ ف ب)

ميسي يشيد بشخصية الأرجنتين

أتلانتا – (أ ف ب): قال قائد المنتخب الأرجنتيني ليونيل ميسي إن تأهل منتخب بلاده إلى نهائي كأس العالم يعكس شخصية الفريق وروحه الجماعية، واصفا الفوز على إنجلترا بأنه يحمل سياقا تاريخيا خاصا.

وكانت إنجلترا في طريقها إلى بلوغ النهائي الثاني في تاريخها بعد عام 1966 عندما توجت بلقبها الوحيد، بعدما تقدمت بهدف أنتوني غوردون (55)، لكن الأرجنتين فعلتها كما درجت العادة في مبارياتها الثلاث الأخيرة بقلب الطاولة بهدفين لإنسو فرنانديس (85) والبديل لاوتارو مارتينيس (2+90) اثر تمريرتين حاسمتين من ميسي.

وقال ميسي عن التأهل إلى النهائي «ما يقدمه هذا المنتخب أمر لا يُصدق. إنه دليل جديد على شخصيتنا، وعزيمتنا، وروحنا الجماعية، والطريقة التي نلعب بها معا، وقوتنا، وصبرنا في إدارة المباريات. كان الأمر رائعا بحق».

وأضاف «رددنا هذا طوال البطولة، وها نحن نبلغ النهائي مجددا، للمرة الثانية على التوالي. بالطبع أنا سعيد للغاية. القصة لم تنتهِ بعد».

وعن مواجهة إنجلترا، أضاف «تحدثنا عن هذا الأمر قبل المباراة. في النهاية، كانت مجرد مباراة كرة قدم، لكنها كانت مواجهة خاصة للغاية، ولا سيما لأنها أمام إنجلترا، بكل ما تحمله من سياق تاريخي. ومن بين جميع مواجهات نصف النهائي التي كان يمكن أن نخوضها، كانت هذه المباراة التي أردنا الفوز بها بشدة».

وعن النهائي المرتقب أمام إسبانيا قال ميسي «إنه منتخب رائع يضم لاعبين مميزين، ويقدم كرة قدم بمستوى عال جدا. أعرفهم جيدا، كما أعرف فلسفتهم الكروية التي جرى بناؤها وتطويرها بعناية على مر السنين».

وأضاف «سبق أن واجهت بعض هؤلاء اللاعبين عندما كنت في برشلونة، وما زلت أتابع هذا المنتخب. ستكون مباراة خاصة للغاية، ونهائيا استثنائيا».

○ ميسي يحتفل مع زملائه (أ ف ب)

سكالوني:

هذه المجموعة لا تكف عن مفاجأتي

أتلانتا – (أ ف ب): قال مدرب المنتخب الارجنتيني لكرة القدم ليونيل سكالوني عقب التأهل الى المباراة النهائية لمونديال أميركا الشمالية في أتلانتا عقب الفوز على انكلترا 1–2 «هذه المجموعة لا تكف عن مفاجأتي».

وأضاف سكالوني متطلعا إلى نهائي الأحد أمام إسبانيا، حيث سيحاول ليونيل ميسي ورفاقه الاحتفاظ بلقب أبطال العالم الذي أحرزوه عام 2022 في قطر: «سنحاول الفوز، وسنقدّم كل ما لدينا، لكن بعد ذلك يصبح الأمر بالغ الصعوبة».

وشدّد قائلا: «ما يقدّمه اللاعبون أمر مذهل»، متحدثاً أيضا عن دعم المشجعين الأرجنتينيين.

وتابع «نحن فريدون حقا، وهذا ليس غرورا، أقول ذلك من أعماق قلبي، هؤلاء الناس حملونا إلى الفوز اليوم».

وأكد خلال المؤتمر الصحافي الذي أعقب المباراة على الشخصية الفولاذية للاعبيه، المستعدين دائما للقتال حتى النهاية.

وقال: «كرة القدم ليست مجرد تكتيك أو استراتيجية أو لعب جميل. كرة القدم هي كل ما اختُصر في هذه الدقائق القليلة. وعندما سجلنا هدف التقدم 1–2، كان علينا أن نقاتل حتى النهاية، وهذا ما فعلناه. إنها صورة عن كل ما تعلمنا إياه كرة القدم منذ كنا صغارا».

وأضاف «إنهم يلعبون كما لو كانوا في السابعة أو الثامنة من العمر. لا يقولون لأنفسهم: +ماذا لو أهدرت الفرصة؟+ أو +ماذا لو خرجنا؟+. إنهم لا يفكرون في ذلك. هم يفكرون فقط في لعب كرة القدم، كما فعلوا دائما».

واستشهد سكالوني بقائده ليونيل ميسي الذي كان لا يُوقف في نهاية المباراة وصنع هدفين.

وقال: «اليوم، خلال الدقائق الخمس عشرة أو العشرين أو الخمس والعشرين الأخيرة، كلما أتيحت له الفرصة، كان ميسي يستحوذ على الكرة. وبدأ ميسي يلعب كما لو كان في حديقة منزله».

أما عن إسبانيا، منافسته في النهائي، فقال: «الجميع يعرف كيف يلعبون وما هو أسلوبهم، ومن المؤكد أنها ستكون مباراة رائعة».

○ سكالوني (أ ف ب)

إيميليانو وليساندرو يشيدان بالصعود إلى النهائي

نيويورك – (د ب أ): أشاد إيميليانو مارتينيز، حارس مرمى منتخب الأرجنتين، وليساندرو مارتينيز، لاعب الفريق، بتأهل منتخب (راقصو التانجو) للمباراة النهائية في بطولة كأس العالم لكرة القدم 2026 بالولايات المتحدة والمكسيك وكندا.

وضرب المنتخب الأرجنتيني موعدا مع نظيره الإسباني بطل أوروبا في المباراة النهائية المقررة يوم الأحد المقبل، التي ستجمع بين الأسطورة ميسي، ووريثه في برشلونة، النجم الواعد لامين يامال.

وكان المنتخب الإسباني تأهل للنهائي بالفوز 2/ صفر على فرنسا، مساء الثلاثاء.

وقال إيميليانو مارتينيز عقب اللقاء: «هناك الكثير من الحديث عن المنافسين الذين أوقعتنا القرعة في مواجهتهم، لكن كأس العالم بطولة صعبة للغاية».

وأضاف مارتينيز في تصريحاته، التي نقلها الموقع الإلكتروني الرسمي للاتحاد الأرجنتيني لكرة القدم، عقب المباراة: «اليوم واجهنا فريقا يمتلك تشكيلتين أو ثلاث، وفرضنا سيطرتنا عليه تماما».

وشدد الحارس الأرجنتيني في ختام حديثه: «كنا نعلم أنها مباراة مميزة للجماهير. يتعين علينا الآن فقط أن نستمتع بما حققناه. بلوغ نهائي كأس العالم مجددًا إنجاز عظيم للبلاد بأكملها».

من جانبه، صرح ليساندرو مارتينيز قائلا: «كلنا أرجنتينيون في هذه اللحظة، ما يمرون به، وما يختبرونه، نشعر به هنا أيضا. كنا ندرك أهمية هذه المباراة، ومنذ الدقيقة الأولى سعينا للفوز».

وأكد نجم منتخب (راقصو التانجو): «من يريد الفوز، يحصل عليه دائما. ما حققناه اليوم تاريخي، وتسبب في سعادة كل الأرجنتينيين».

واختتم ليساندرو مارتينيز تصريحاته قائلا: «نبذل قصارى جهدنا في كل كرة مشتركة، وهذا هو الأهم. نحن على بعد خطوة واحدة من اللقب، ولكن دعونا الآن نستمتع بما أنجزناه».

○ إيميليانو. (أ ف ب)

كاين يشعر «بحزن شديد» بعد الإقصاء

أتلانتا – (أ ف ب): أعرب هاري كاين عن حزنه الشديد تجاه منتخب إنجلترا وجماهيره، بعدما خسر فريقه أمام الأرجنتين حاملة اللقب 2–1 في الدور نصف النهائي لكأس العالم.

وكانت إنجلترا على أعتاب بلوغ أول نهائي لكأس العالم منذ تتويجها باللقب عام 1966، بعدما منحها أنتوني غوردون التقدم، قبل أن يقود ليونيل ميسي عودة متأخرة للأرجنتين على ملعب أتلانتا.

وصنع ميسي هدف التعادل الذي سجله إنسو فرنانديس بتسديدة قوية من خارج منطقة الجزاء، قبل أن يرسل عرضية متقنة ترجمها لاوتارو مارتينيس من كرة رأسية إلى هدف الفوز في الوقت بدل الضائع، ليقود حامل اللقب إلى النهائي لمواجهة إسبانيا.

وقال قائد «الأسود الثلاثة» كاين، في تصريحات لهيئة الإذاعة البريطانية (بي بي سي): «نشعر بحزن شديد من أجل اللاعبين، ومن أجل الجميع، الفريق، والجهاز الفني، والجماهير».

○ كاين مع ميسي. (أ ف ب)

وأضاف: «قدمنا مباراة جيدة في معظم فتراتها. لكن بعد تقدمنا بهدف نظيف، بدا وكأننا حاولنا الحفاظ على النتيجة، وهذا لا يكفي في هذا المستوى».

وتابع: «الأمر مؤلم للغاية، لأننا عملنا بجد للوصول إلى هذه المرحلة، وقدّم اللاعبون كل ما لديهم من جهد وعرق وتضحيات».

وأشار مهاجم بايرن ميونيخ الألماني الذي سجل ستة أهداف خلال البطولة، إلى أن منتخب إنجلترا واجه صعوبة في التصدي للضغط الهجومي المتواصل من الأرجنتين بعد التأخر.

وقال «بعد الهدف، سواء بسبب اندفاعهم الهجومي أو لأننا لم نتمكن من مجاراتهم من لاعب إلى لاعب، تعرضنا لموجات متتالية من الهجمات».

وأردف «بذل اللاعبون كل ما في وسعهم، وقدموا تدخلات دفاعية حاسمة، لكن ذلك لم يكن كافيا في النهاية». وأكد كاين أن خطة المنتخب لم تكن التراجع الى الدفاع عقب هدف غوردون، موضحا: «عندما تقدمنا، كانت التعليمات واضحة: مواصلة الهجوم ومحاولة تسجيل هدف ثان».

ونوّه: «لكن بعد أن سجلوا هدفيهم، حاولنا العودة إلى المباراة والبحث عن هدف يعيدنا إليها، إلا أننا لم نتمكن من استعادة الزخم». وعن ميسي قال كاين: «من الواضح أنه أحد أفضل اللاعبين في التاريخ، إن لم يكن الأفضل على الإطلاق. لذلك كنا نعرف مكامن خطورته، وشعرنا أننا نجحنا في التعامل معها خلال فترات طويلة من المباراة، لكن كما تعلمون مع هذا النوع من اللاعبين، فهم يبقون خطرين دائما. ومع بدء حصولهم على الكرة في الثلث الأخير من الملعب، عاد الى التألق، وفي النهاية صنع الهدفين الحاسمين».

○ جانب من المباراة. (أ ف ب)

○ حسرة لاعبي إنجلترا. (أ ف ب)

سيناريو متكرر من خيبة الأمل لـ «إنجلترا»

أتلانتا – (أ ف ب): صاحب تعيين الألماني توماس توخل مدربا لإنجلترا ضجة إعلامية واسعة، بعدما أعلن أن هدفه هو إضافة نجمة ثانية إلى قميص منتخب «الأسود الثلاثة»، من خلال قيادته إلى إحراز لقب كأس العالم لكرة القدم للمرة الثانية في تاريخه.

وبعد سنوات من خيبات الأمل والاقتراب كثيرا من المجد، اعتُبر توخل الحلقة المفقودة والمدرب القادر أخيرا على إنهاء انتظار مستمر منذ ستة عقود للتتويج بلقب كبير.

وكان سلفه غاريث ساوثغيت قد قاد جيلا موهوبا من لاعبي إنجلترا إلى نهائيين كبيرين في كأس أوروبا 2020 و2024، إضافة إلى نصف نهائي كأس العالم 2018، وربع نهائي كأس العالم 2022.

لكن جميع تلك المشاركات انتهت بخيبة أمل، وسط انتقادات متكررة لساوثغيت بسبب عدم نجاحه في تعديل خططه التكتيكية بالسرعة الكافية لمواكبة متغيرات المباريات.

وساد اعتقاد بأن الوضع سيكون مختلفا تحت قيادة توخل المعروف بدهائه التكتيكي والذي تفوّق بشكل لافت على مانشستر سيتي بقيادة المدرب الإسباني بيب غوارديولا، ليقود بذلك تشلسي إلى لقب دوري أبطال أوروبا عام 2021.

لكن إنجلترا ودّعت كأس العالم من الدور نصف النهائي أمام الأرجنتين الأربعاء، بطريقة مؤلمة ومألوفة للغاية، بعدما فشلت في استثمار تقدمها 0–1، قبل أن تسمح بفرض الضغط عليها، وتفقد زمام المبادرة، وتخسر 2–1.

وكانت هذه المرة الثالثة منذ كأس العالم 2018 التي تخسر فيها إنجلترا مباراة في نصف النهائي أو النهائي لبطولة كبرى، بعدما كانت متقدمة في النتيجة.

وجاءت الهزائم الثلاث، بما فيها الأربعاء على ملعب مرسيدس–بنز في أتلانتا، وفق السيناريو عينه: بداية قوية، ثم التقدُّم 0–1، يليها تراجع دفاعي يائس، قبل الانهيار في النهاية.

وسارع العديد من النقاد واللاعبين السابقين إلى تحميل توخل مسؤولية الإخفاق الإنجليزي الأخير، متهمين المدرب الألماني باللجوء إلى أسلوب دفاعي مبالغ فيه في وقت مبكر جدا من المباراة، بعد هدف أنتوني غوردون في الدقيقة 55.

وسيطرت الأرجنتين على الدقائق الأخيرة من المباراة، وضغطت بشكل مستمر على مرمى جوردان بيكفورد، حتى نجحت أخيرا بانتزاع الفوز بهدفي إنسو فرنانديس في الدقيقة 85 ولاوتارو مارتينيس في الوقت بدلا من الضائع.

استحققنا الخسارة

وقال مهاجم إنجلترا السابق مايكل أوين: إن الهزيمة بمثابة فرصة ضائعة، منتقدا بشدّة تبديلات توخل في الشوط الثاني.

وكتب على منصة «إكس»: «نحن فريق أفضل من الأرجنتين، ولا شك لدي في ذلك. لكننا استحققنا الخسارة في النهاية. بل كان يمكن أن تنتهي المباراة 4–1».

وأضاف: «إشراك ثلاثة مدافعين إضافيين مع التقدُّم 0–1، ما الرسالة التي يبعثها ذلك؟... إلى أن ندرك أن الشجاعة والجرأة تكمنان في الاستحواذ على الكرة تحت الضغط، وليس تشتيتها أو إبعادها لمسافة 40 ياردة، فستكون هذه دائما النتيجة النهائية». واتّفق حارس مرمى إنجلترا السابق جو هارت، وهو المحلل حاليا مع هيئة الإذاعة البريطانية «بي بي سي»، مع أوين، قائلا: «أعتقد أن غاريث ساوثغيت يشاهد هذه المباراة في منزله. لقد تعرض لانتقادات كثيرة في اللحظات الحاسمة مع إنجلترا أثناء التقدُّم في النتيجة، بسبب اللجوء إلى إغلاق المساحات والتمركز الدفاعي».

وتابع: «لكنني لا أعتقد أن أي شيء لم يتغيّر في تلك اللحظات الحاسمة». وفي حين تحمّل توخل مسؤولية الهزيمة، إلا أنه رفض الاتهامات بأن تبديلاته في الشوط الثاني كانت السبب في ما آلت إليه الأمور.

وزير بريطاني يدعو «فيفا» إلى فتح تحقيق مع الأرجنتين

○ لاعبو الأرجنتين يضعون اللافتة المثيرة للجدل في الملعب. (أ ف ب)

لندن – (أ ف ب): دعا وزير الأعمال البريطاني بيتر كايل، أمس الخميس، الاتحاد الدولي لكرة القدم (فيفا) إلى فتح تحقيق بعدما رفع لاعبو الأرجنتين لافتة كُتب عليها «جزر مالفيناس (فوكلاند) أرجنتينية»، عقب فوزهم على إنكلترا 2–1 في نصف نهائي كأس العالم 2026 لكرة القدم.

وأيّد مكتب رئيس الوزراء البريطاني كير ستارمر في داونينغ ستريت دعوة وزير الأعمال بيتر كايل، في أعقاب مباراة الدور نصف النهائي من كأس العالم.

ووصف كايل رفع اللافتة بأنه «انتهاك صارخ» لقواعد «فيفا» التي تحظر الرموز السياسية داخل أرض الملعب.

وقال متحدث باسم داونينغ ستريت «قد لا تكون كأس العالم لنا، لكن جزر فوكلاند بالتأكيد لنا».

وتابع في تصريح لتلفزيون «بي بي سي»: «يجب فصل السياسة عن كرة القدم. وفي الواقع، فإن أحد المبادئ الأساسية لكأس العالم أن تكون السياسة منفصلة عن كرة القدم».

وأضاف «أصبح الأمر الآن من اختصاص «فيفا»... نحن نتوقع من «فيفا» إجراء تحقيق في هذا الأمر». ولم يصدر عن الاتحاد الدولي أي تعليق حتى الآن بشأن الحادثة.

توخل يدافع عن خياراته التكتيكية

أتلانتا – (أ ف ب): دافع المدرب الألماني للمنتخب الانجليزي لكرة القدم توماس توخل عن خياراته التكتيكية بعدما انتهى حلم «الأسود الثلاثة» في كأس العالم بهزيمة مؤلمة ومتأخرة أمام الأرجنتين 2–1 في أتلانتا.

وبدا أن إنجلترا في طريقها الى بلوغ أول نهائي لكأس العالم منذ عام 1966 بعد أن منحها أنتوني غوردون التقدم مبكرا في الشوط الثاني.

لكن إنجلترا سمحت بعد ذلك بتواصل الضغط من حاملة اللقب، وسجل إنسو فرنانديس ولاوتارو مارتينيس هدفين منحا الأرجنتين فوزا تاريخيا 1–2.

وقال توخل: إن فريقه أصبح «سلبيا أكثر من اللازم» بعد التقدم في النتيجة على ملعب مرسيدس–بنز، مضيفا: «نشعر بخيبة أمل، لقد كنا قريبين جدا، لكننا أصبحنا سلبيين أكثر من اللازم بعد أن سجلنا وسمحنا بفرص كثيرة».

وتابع: «لم نتمكن من استعادة الاستحواذ على الكرة، ثم استقبلنا عددا كبيرا من العرضيات والفرص والتسديدات. كنا قريبين، لكننا لم نتمكن من الحفاظ على المستوى نفسه بعد أن سجلنا».

ومن المرجح أن يتعرض توخل لتدقيق وانتقادات كبيرة بسبب تبديلاته، ولا سيما قراره سحب صاحب الهدف غوردون وإشراك المدافع إزري كونسا في الدقيقة 72.

وقال: «لقد أجريت أيضا تبديلات هجومية في المباريات الماضية، كنا فقط نحاول مساعدة اللاعبين. استقبلنا هدفا مباشرة، وقررنا التحول إلى خمسة مدافعين لأن المساحات كانت مفتوحة أكثر مما ينبغي».

○ توخل. (أ ف ب)

واضاف: «لقد فازوا بمعظم الكرات الهوائية وواصلوا إرسال العرضيات الواحدة تلو الأخرى. لذلك لجأنا إلى خمسة مدافعين لإغلاق المساحات في العمق وتعزيز قوتنا في الكرات الهوائية، لأننا مباشرة بعد هدفنا، ومن دون أي تبديل، استقبلنا كما هائلا من العرضيات والفرص».

وتابع: «لذلك حاولنا المساعدة، لكن المسؤولية تقع بالطبع على المدرب، وإذا لم تسر الأمور على ما يرام، فمن السهل القول إن القرار كان خاطئا».

الخيبة تغمر مشجعي إنجلترا بعد الهزيمة

لندن – (أ ف ب): خيَّم الحزن والإحباط على جماهير إنجلترا بعد فشل منتخب بلادها لكرة القدم مجددا في بلوغ المباراة النهائية لكأس العالم، إذ أصيب مشجعون تابعوا المباراة أمام الشاشات في مختلف أنحاء البلاد بخيبة أمل كبيرة عقب الخسارة أمام الغريم اللدود الأرجنتين 2–1 في نصف النهائي الأربعاء في أتلانتا.

وقال شون بانون (33 عاما) لوكالة فرانس برس، وهو يقف مذهولا خارج حانة في شمال لندن بعدما شاهد منتخب بلاده ينتقل من التقدم بهدف إلى الخسارة 2–1 إثر عودة متأخرة للأرجنتين: «أردت أن أتمسك بالأمل، لكن الأمل يتلاشى في النهاية».

وكان عشرات المشجعين الآخرين يتابعون المباراة من الشارع عبر النوافذ، بعدما بلغت الحانة، مثل غيرها في أنحاء العاصمة، طاقتها الاستيعابية القصوى.

وأضاف بانون المحبط قبل أن يختفي في ظلام الليل «الأمل يتلاشى دائما، لذا أعتقد أننا عدنا إلى نقطة البداية».

وكانت إنجلترا خسرت آخر مباراة لها في نصف نهائي كأس العالم عام 2018 في روسيا أمام كرواتيا.

○ حسرة مشجعي إنجلترا (أ ف ب)

بنود أداء في عقد توخل قد تهدد استمراره

لندن – (د ب أ): يتضمن العقد الجديد الذي وقعه توماس توخل مع المنتخب الإنجليزي لكرة القدم بنودا مرتبطة بالأداء في كأس العالم، لكن الاتحاد الإنجليزي لكرة القدم رفض، عند الإعلان عن تمديد العقد، تأكيد ما إذا كان يتضمن شرطا يتيح فسخه قبل موعد انتهائه.

وعلمت وكالة الأنباء البريطانية «بي أيه ميديا» أن الاتحاد الإنجليزي يرى أن المدرب الألماني هو الرجل المناسب لقيادة المنتخب الإنجليزي في بطولة أمم أوروبا 2028 التي تقام في بريطانيا رغم الانتقادات الموجهة إليه بشأن إدارته للمباراة أمام المنتخب الأرجنتيني في الدور قبل النهائي للمونديال، عندما كان متقدما بهدف نظيف.

وتراجع المنتخب الإنجليزي إلى الدفاع بعد تقدمه، قبل أن يستقبل هدفين في الدقائق الأخيرة، ليحرم من بلوغ أول نهائي لكأس العالم للرجال منذ عام 1966.

وأثار قرار منح توخل عقدا جديدا قبل انطلاق كأس العالم تساؤلات وانتقادات، حيث تم الإعلان عن التمديد في فبراير الماضي، بالتزامن مع قرعة دوري الأمم الأوروبية 2026 / 2027 في بروكسل، والتي تنطلق منافساتها في سبتمبر المقبل.

ولدى سؤال الرئيس التنفيذي للاتحاد الإنجليزي مارك بولينجهام آنذاك عما سيحدث إذا قدم المنتخب أداء كارثيا في كأس العالم، قال: «تعاقدنا معه على أساس أن يكون مدربنا حتى عام 2028. كل شخص لديه بنود تتعلق بالأداء في عقده، ولا تتوقعوا مني الحديث عن هذه البنود».

وأضاف: «حتى أنا لدي مثل هذه البنود، لكننا واضحون تماما في أننا نريد استمراره مدربا للمنتخب حتى عام 2028».

ورفض بولينجهام أيضا الكشف عما إذا كان العقد يتضمن بندا يسمح بفسخه قبل نهايته، مكتفيا بالقول إنه «لن يخوض في هذا الأمر».

○ توخل يوجه اللاعبين (أ ف ب)

○ كاين. (أ ف ب)

كاين يترك باب المشاركة في مونديال 2030 مفتوحا

سـيدني – (د ب أ): ترك هـاري كاين، قائد المنتخـب الإنجليزي لكرة القـدم، الباب مفتوحا بشأن ما إذا كان سيشـارك في بطولة كأس عالم أخـرى من عدمه مع المنتخـب الأول، وذلك عقب الخسـارة في الدور قبل النهائي أمـام المنتخب الأرجنتيني 1 / 2.

وسـوف يكون كاين 36 عاما في بطولة كأس العالم المقبلة التي تقـام في 2030، وقال إنه من المبكر الحديـث عن هذا الأمر. وقـال كاين عقب المباراة: «أتعامل مـع الأمر عاما بعام، والمنتخب الوطني هو مصدر فخري وسعادتي».

وأضاف: «هذا ما أحب فعله أكثر من أي شـيء آخر. مـن الواضح أن أربع سـنوات مدة طويلة، سأبلغ 33 عاما هذا الصيف، لكن مسيرتي لم تنته أبدا مع وجود ليو (ليونيل ميسي، 39 عاما)، فهو لا يزال يقدم أداء رفيع المستوى».

وتابع: «لا أريد أبدا أن أضع حدا لهذه الأمور».

وأكد: «سأتعامل مع المواقف في وقتها، ولكن ما يهمني حاليا هو تجاوز هذه الخسارة الصعبة».

وكانت نسخة 2026 ثالث بطولة يشارك فيها كاين. وحتى الان سجل ستة أهداف وصنع هدفا.

ومازال يتبقى لكاين مبـاراة في كأس العالم عندمـا يلتقي المنتخـب الإنجليزي مـع نظيره الفرنسي في مباراة تحديد المركز الثالث.

○ بيلينغهام. (أ ف ب)

بيلينغهام يثير الجدل بـ «صفعة» باركو

سـيدني – (د ب أ): ظهـر جـود بيلينغهام، نجم المنتخب الإنجليزي لكرة القدم، وهو يضرب الأرجنتيني فالنتين باركو على مؤخرة رأسه عقب خروج إنجلترا من كأس العالم. وقلب المنتخـب الأرجنتيني تأخره بهدف نظيف أمام المنتخب الإنجليزي إلى فوز 2 / 1 في الوقت القاتل، ليتأهل للمباراة النهائية، التي تقام الأحد المقبل، حيث يلتقي بالمنتخب الإسباني.

وبعـد نهاية المبـاراة، كان بيلينغهام يقف وحيدا قرب مجموعة من لاعبي الأرجنتين الذين كانوا يحتفلون بالفوز، قبل أن يتجه فجأة نحـو باركو ويقوم بضربه على رأسـه من الخلف. ووثقت اللقطة في مقطع فيديو جرى تداوله على مواقع التواصل الاجتماعي.

ولم يتضح ما إذا كان باركو قال شـيئا لبيلينغهام أثار رد فعله، لكن الواقعة أدت إلى مشادة بين اللاعبين، قبل أن يتدخل عدد من زملائهما. ولم يتحدث بيلينغهام عن الواقعة، عندما كان يتحدث للصحفيين، وأعرب فقط عن إحباطه بالخسـارة. وقال: «إنه أمر محبط للغاية. كنت أريد أن أكون جزءا مـن المنتخب الإنجليزي الذي ينجح أخيرا، والذي يعبر خط النهاية أخيرا. أن أقف هنا وأقول للجماهير الأشـياء نفسها التي ربما تسمعها منذ سنوات طويلة، فهذا أمر مؤلم للغاية. أنا آسف».

وكان المنتخب الإنجليزي في طريقه للتأهل بعدما سـجل أنتوني جوردون هدف التقدم فـي الدقيقة 55، لكن تراجع الفريق إلى الدفـاع منح الأرجنتين أفضلية، ليسجل إنزو فرنانديز هدف التعادل في الدقيقة 85، قبل أن يحرز لاوتارو مارتينيز هدف الفوز بضربة رأس من تمريرة عرضية لليونيل ميسي في الوقت بدل الضائع.

الأرجنتين وإسبانيا في مواجهة رسمية ثانية

نيويـــورك – (د ب أ): تحمل المواجهة المرتقبة يوم الأحد المقبل بين الأرجنتين وإسبانيا في نهائي مونديال 2026 خصوصية تاريخية؛ إذ تعد هذه المواجهة الرسمية الثانية فقط في تاريخ المنتخبين، حيث تعود المواجهة الوحيدة بينهمـــا إلى دور المجموعات في مونديال 1966 حين فازت الأرجنتين بنتيجة 2 /1 على ملعب فيلا بارك في برمنجهام. والتقى الفريقان كذلك في 13 مباراة ودية، فازت الأرجنتين في ســـت منها، وانتصرت إسبانيا في خمس مباريات، بينما تعادلا في مباراتين، وشـــهد اللقاء الودي الأخير بينهما عام 2018 تفوقاً كاســـحاً للماتادور بنتيجة 6 /1 فـــي مدريد. وكان مقرراً أن يتواجها في 27 مارس الماضي في قطر لخوض مباراة «الفيناليســـيما» بين بطلـــي أوروبا وأمريكا الجنوبيـــة، لكن اللقاء ألغي بســـبب الحرب في إيران. وتمثل مباراة الأحد ســـابقة تاريخيـــة؛ إذ يتقابـــل حامل لقـــب كأس العالم مع بطل أوروبا للمرة الأولى في نهائي المونديال.

وتبحـــث الأرجنتين عن الجمع بيـــن المجد العالمي والقاري للمـــرة الثانية على التوالـــي بعد ظفرها بلقب كوبا أمريكا في نسختي 2021 و2024، مع الإشارة إلى أن البرازيل دخلت نهائي 1998 وهي حاملة للقب كوبا أمريكا لكنها خسرته أمام فرنسا، علماً بأن ألقاب المونديال ظلت تاريخياً حكراً على منتخبات أوروبا وأمريكا الجنوبية.

وتطمـــح الأرجنتين إلى حصد لقبهـــا المونديالي الرابـــع لتصبح ثالث دولة فـــي التاريخ تحافظ على لقبها في نســـختين متتاليتين بعد إيطاليا عام 1938 والبرازيل عام 1962.

○ لاعبو الأرجنتين.

○ لاعبو إسبانيا.

○ لا فوينتي.

لا فوينتي مهندس الحقبة الذهبية

زيورخ – (د ب أ): باتت إســـبانيا على بعد مباراة واحـــدة فقط من التتويج بلقـــب كأس العالم من جديد، وذلك عقب تخطيها عقبة فرنسا بهدفين دون رد في الدور قبل النهائي لمونديال 2026، لتضمن مقعداً في المباراة النهائية للمـــرة الثانية في تاريخهـــا، وهو ما يعكس النجاح الكبير لحقبة المدرب لويس دي لا فوينتي.

ومنذ توليه المسؤولية في ديسمبر 2022، لم يتوقف المدرب المحنك عـــن حصد الألقاب، إذ قـــاد الماتادور إلى التتويج بدوري الأمـــم الأوروبية في عام 2023، ثم كأس الأمم الأوروبية (يورو 2024)، والوصول لنهائي دوري الأمم عـــام 2025، وتأتـــي الآن الفرصة الذهبية لإضافة اللقب الأغلى في كرة القدم إلى ســـجل إنجازاته. ويرتكز هذا النجاح على ســـنوات طويلة قضاها المدرب في تطوير المواهب بقطاعات الناشـــئين في إسبانيا، إلى جانب أسلوبه القيادي المميز، وهو ما تحدث عنه مانولو خيمينيز وتيتو بلانكو وســـانتي دينيا وفرناندو هييرو للموقع الرسمي للاتحاد الدولي لكرة القدم (فيفا).

وتزامل مانولو خيمينيز مع دي لا فوينتي كلاعبين في صفوف إشـــبيلية، قبل أن يجمعهما العمل مجدداً في قطاع الناشئين بالنادي الأندلسي.

ويقول خيمينيز عنه: «لويس شـــخص رائع وزميل مذهل قبل أي شـــيء، كان يملك دائماً الرغبة في مساعدة اللاعبين الشـــباب وتطوير نفســـه، وقد بذل مجهودات خارقة ولم يستسلم أبداً ليستحق كل ما وصل إليه الآن على رأس القيادة الفنية للكرة الإسبانية».

سيمون مفتاح الأمان والشرارة الأولى لهجمات إسبانيا

مدريد – (د ب أ): لعب الحارس الإسباني يوناي ســـيمون دوراً محورياً في حماية عرين منتخب بلاده منذ انطلاق منافسات كأس العالم 2026، حيث لم تهتز شباكه ســـوى بهدف هدف وحيد خلال سبع مباريات خاضها الماتـــادور في البطولة، وتحديـــداً في اللقاء الذي انتهى بالفوز 2 /1 على بلجيكا في دور الثمانية، ليبرهن على جدارته في الدفاع عن قميص بلاده.

وفي أول دقيقتين من مواجهة فرنســـا، اســـتقبل ســـيمون تمريرة خلفية وراوغ مهاجم الديوك بتمويه سريع ثم مرر الكرة لتجاوز خطوط الخصم. ورغم أن هذه اللقطة المحفوفة بالمخاطر انتهت سريعاً بين أقدام لاعبي فرنسا، يصر حارس الماتادور على أن بناء اللعب من الخلف يظل أساســـاً لهويتهم الكرويـــة. وظهر هذا التمســـك بوضوح عندما سأله صحفي في إذاعة «كادينا كوب» عن سبب عدم تشـــتيت الكرة لتفادي الخطر، مضيفا «التشـــتيت الطويل والجيد للكرة نحو الأمام يفي بالغرض، أليس كذلك؟»، فرد عليه الحارس بحسم «هذا ليس أسلوبنا».

ويتطلـــب هـــذا الأســـلوب تموضعـــاً دقيقاً وفهمـــاً عميقاً للعبة، وهو ما أشـــاد به بيبي ريينـــا، الحـــارس البديل في تشـــكيلة إســـبانيا المتوجة بمونديـــال 2010، حيث قال متحدثـــاً عن جـــودة تموضع سيمون حارس مرمى أتلتيك بيلبـــاو «إنه يمتلـــك قراءة مذهلـــة للعب، وهو الأفضل في هذا المجال».

وأوضـــح ريينـــا أن هذا التمركـــز الذكي يغني ســـيمون عـــن القيـــام بتصديات استعراضية، مشـــيراً إلى أن ارتماء معظـــم الحـــراس الآخرين على الكرات يعود فـــي الأصل إلى ســـوء تموضعهم داخل المرمى.

○ سيمون (أ ف ب)

القدر يجمع بين ميسي ويامال في النهائي

نيوجيرسي – (د ب أ): ستجمع المباراة النهائية لكأس العالم التي ستقام الأحد المقبل بين أعظم لاعب كرة قدم في التاريخ، وخليفة عرشه على الجناح الأيمن في نادي برشلونة الإسباني.

ستكون هذه المواجهة بين ليونيل ميسي ضد لامين يامال أهم حدث رياضي، ومؤشـــر على مثابرة ميسي والموهبة الفذة ليامال.

لكن نهائي مونديال 2026 لن يكون الأول بينهما.

بل يعود أول لقـــاء إلى عام 2007 عندما كان ميسي لاعبا شابا في برشلونة عمره 20 عاما، بينمـــا كان يامال طفلا رضيعا يبلغ من العمر خمسة أشهر فقط.

ووثق المصور خوان مونفورت هذا اللقاء في سلســـلة من الصور عـــادت للظهور منذ عامين عندما تألق يامال في فوز إسبانيا بلقب يورو 2024، حيث نشـــر والده إحدى الصور على شـــبكة الإنترنت وكتبـــوا عليها «بداية أسطورتين».

ظهر ميسي في الصور مبتسما وهو يحمل طفلا صغيرا أثناء اســـتحمامه، ليسير بعدها هذا الطفل الصغير على خطاه بشكل لا يصدق.

قال مونفـــورت لهيئة الإذاعة البريطانية (بي بي سي) ســـبورت: «إنها بالفعل معجزة من معجزات القدر، وصدفة ســـعيدة أن تجد شيئا مميزا أكثر مما كنت أتخيل، لو كتب هذا الأمر سيناريو لفيلم، لما كان ممكنا حدوثه».

وأضاف: «ميســـي لم يكـــن لديه فكرة بشـــأن ما يفعله مع طفل رضيع»، مشـــيرا: «لقد أجريت جلسة التصوير في غرفة ملابس الفريق الضيف في ملعب كامب نو معقل فريق برشلونة».

○ يامال.

مارتينيز: حلمت بتسجيل هدف التأهل

نيويورك – (د ب أ): أكد لاوتارو مارتينيز، نجم منتخب الأرجنتين، أنه ظل يحلم بهدفـــه الذي أحرزه في منتخب إنجلترا، وقاد به بلاده الى التأهل لنهائي كأس العالم لكرة القـــدم 2026 بالولايـــات المتحدة والمكسيك وكندا.

وقلـــب منتخـــب الأرجنتين تأخره صفر / 1، إلى انتصار ثمين في اللحظات الأخيرة 2 / 1، مساء الأربعاء، في الدور قبـــل النهائي للمونديـــال، ليواصـــل حملته من أجل الاحتفاظ بكأس العالم للمرة الثانية علـــى التوالي والرابعة في تاريخـــه، بعدما أحـــرز اللقب في النسخة الماضية التي استضافتها قطر عـــام 2022. وقال لاوتارو في تصريحـــات إعلاميـــة، وهو يبكي عقب اللقاء: «فـــي الواقع لا أعرف التعبير عما أشـــعر به. هذا صعب للغاية».

وأضاف اللاعـــب الأرجنتيني: «المـــرة الأولى التي اشـــترى لي والدي حذاء لكـــرة القدم حلمت أن أسجل هدفا مثل هذا».

وأوضح: «أمـــي أيضا، اليوم الذي غـــادرت فيه المنـــزل للعب مع فريق راســـينج بالأرجنتين، لم تتوقف عن ترتيب ســـريري على الإطلاق، وبالنســـبة إلي هذا أكثر من مجرد حلم، هذا هو نهائي كأس العالم».

وتابـــع: «لدي أبنائـــي الذين غيـــروا حياتي عندمـــا ولدوا. هذا الهدف أيضـــا بمثابـــة تغيير في حياتي ســـوف أســـتمتع به. إنني أستمتع بمنزلي وأبنائي. إنني رجل يحاول الاستمتاع بحياته».

واختتـــم النجـــم الأرجنتيني حديثه قائلا: «أقســـم لـــك بأنني حلمت بالهدف وقلت لزملائي انني سأســـجل هذا الهـــدف الليلة. من الصعب جـــدا تصديق ذلك. وإنزو (فرنانديز) أيضا سجل هدفا مذهلا. الآن يمكنني أن أقول إن هذا الفريق يظهر قوته دائما».

○ مارتينيز يسجل هدف الفوز. (أ ف ب)

ثلاثة أسلحة قادت «الماتادور» نحو النهائي

تكســـاس – (د ب أ): تقف إسبانيا على أعتاب حصد لقبها المونديالـــي الثاني بعد مرور 16 عاماً على التتويـــج الأول، وذلك حين تواجه الأرجنتين يـــوم الأحد المقبل في المبـــاراة النهائية لمونديال 2026، مســـتندة إلى توليفة فريـــدة لا تعتمد على ســـطوة النجم الواحد كما هو حال المنافسين، بل على هوية جماعية قادتها للعودة إلى القمة العالمية من جديد.

ويرتكز هذا النجاح الاستثنائي لكتيبة المدرب لويس دي لا فوينتي على ثلاثة أســـباب رئيسية، وهي أن المنظومة الجماعية هـــي النجم الحقيقي للفريق وليس لامين يامال بمفرده، والسبب الثاني هو القـــوة والصلابة الدفاعية الاســـتثنائية حيث استقبل مرمى الفريق هدفا واحدا طوال البطولة.

أما الســـبب الثالث فهو القيادة الفنية المميزة للمـــدرب لويس دي لا فوينتـــي الذي يمتلك ســـجلاً خالياً من الهزائم فـــي المباريات الكبـــرى ويمتـــاز بعلاقتـــه القوية مع اللاعبين منـــذ أن كانوا فـــي منتخبات الشباب

ورغـــم أن الواعد لامين يامال، البالغ من العمـــر 19 عاماً، يحظـــى بالاهتمام الأكبـــر، فإن تأثيره لا يقارن بالســـطوة الفردية التي يفرضها ليونيل ميسي مع الأرجنتين، أو كيليان مبابي مع فرنسا.

وعبر دي لا فوينتي عن هذه الفلسفة عقب الفوز على فرنســـا في الدر قبل النهائي بهدفين دون رد قائلاً «لقد لعبنا ضد أحد أفضل المنتخبات الوطنية، لكن كان عليهم مواجهة الفريق الأفضل. نحن فريق واحد». وتأهلت إسبانيا للنهائي رغم اكتفاء يامال بتســـجيل هدف واحد وصناعة آخر طوال مشواره في البطولة، حيث برزت أســـماء أخرى مثل ميكيل أويارزابال الذي ســـجل هدفه الخامس في البطولة من ركلة جزاء ضد فرنســـا، والبديل الذهبي ميكيل ميرينو الـــذي أحرز أهـــداف الفـــوز القاتلة ضد البرتغال وبلجيكا. وأشـــاد المـــدرب بهذه الروح الجماعية، حيث قـــال: «نحن جميعاً نعمل من أجل تحقيق نفس الهـــدف، وليس هدف فرد واحد فقط. لم يسبق لي أن عشت مع مجموعة نموذجية كهذه، سواء داخل الملعب أو خارجه. خلال 47 يوماً معاً، لم نواجه مشكلة واحدة».

ووصلـــت إســـبانيا إلى النهائي بعدما خاضت سبع مباريات في النسخة الحالية للمونديـــال المقام في الولايـــات المتحدة وكندا والمكسيك، ولم تهتز شباكها سوى مرة واحدة.

○ منتخب إسبانيا.

رهانات فرنسية في مباراة تحديد المركز الثالث

أرلينغتون – (أ ف ب): رغم خروجها من سباق اللقب، لم تنه فرنسا مشاركتها في كأس العالم لكرة القدم بعد، إذَ ستخوض السبت في ميامي مباراة تحديد المركز الثالث أمام إنجلترا، وهي مواجهة ذات طابع رمزي بحت، لكنها لن تخلو من رهانات بالنسبة لـ«الزرق».

الظهور الأخير لديشان

ستحمل المباراة «النهائية الصغيرة» لمونديال 2026 نكهة خاصة، إذ سيكون الظهور الأخير لديدييه ديشان في منصب المدير الفني للمنتخب.

فالمدرب البالغ 57 عاما والذي تولى المهمة عام 2012، سيطوي صفحة 14 عاما على رأس الجهاز الفني لـ«الزرق»، وسيكون لاعبوه بطبيعة الحال متحفزين للاحتفال برحيله بالشكل اللائق.

ورغم أنه لم ينجح في إحراز لقب عالمي ثالث بعد تتويجي 1998 كلاعب و2018 كمدرب، فإن ديشان سيحرص على إنهاء حقبته بصورة إيجابية قبل تسليم الراية، على الأرجح إلى زين الدين زيدان، والانتقال إلى آفاق جديدة.

وسيظل سجلّه استثنائيا، إذ بلغ المربع الذهبي خمس مرات على الأقل خلال سبع بطولات كبرى (كأس عالم أو كأس أوروبا) خاضها بصفته مدربا للمنتخب.

وقد لا تُعوّض الميدالية البرونزية منتخبا ومدربا كانا يعتبران نفسيهما في مهمة للفوز بالبطولة، لكنها قد تساهم في تضميد بعض الجراح.

رهان شخصي لمبابي

لم يتطرق ديشان مطولا الثلاثاء إلى هذا الموعد المقبل، بالنظر إلى خيبة الأمل الكبيرة الناجمة عن الخروج أمام إسبانيا في نصف النهائي. لذا، من الصعب معرفة ما إذا كان كيليان مبابي سيشارك في المباراة.

○ ديشان

لكن قائد المنتخب قد يملك دوافع شخصية للحضور، فالنجم الفرنسي يتصدر حاليا ترتيب الهدافين في النسخة الثالثة والعشرين من كأس العالم برصيد ثمانية أهداف، بالتساوي مع الأرجنتيني ليونيل ميسي، مع أفضلية للأخير بالتمريرات الحاسمة.

كما أنه يبتعد بهدف واحد فقط عن صاحب الكرات الذهبية الثماني الذي يحمل الرقم القياسي لعدد الأهداف المسجلة في كأس العالم برصيد 21 هدفا.

وبالنسبة للاعب مولع بالإحصائيات ومهووس بالأثر الذي يمكن أن يتركه في تاريخ كرة القدم، فإن هذه الأهداف بعيدة كل البعد عن كونها هامشية.

مواجهة كبيرة

سيكون من الصعب جدا على الجهاز الفني الفرنسي التعامل باستخفاف مع مواجهة إنكلترا، نظرا لشدة التنافس الرياضي بين البلدين.

فالتنافس مع إنكلترا قديم بحكم القرب الجغرافي، وإن كان يندرج أكثر في إطار الفولكلور بين الجيران من دون عداء حقيقي. لكن «الأسود الثلاثة» لم يهضموا جيدا خسارتهم أمام فرنسا في ربع نهائي مونديال 2022، ولا سيّما بعد ركلة الجزاء التي أهدرها هاري كاين في نهاية المباراة (2–1).

وسيكون من المهم أيضا معرفة مدى تعافيهم من خسارتهم الأربعاء أمام الأرجنتين في نصف النهائي (2–1)، بعدما كانوا متقدمين 0–1 حتى الدقيقة 85.

فرصة أخيرة للبدلاء

غالبا ما تُشكّل مباراة المركز الثالث فرصة لمنح اللاعبين الذين شاركوا لفترات محدودة خلال البطولة بعض الوقت في الملعب.

وقد يميل ديشان إلى الحفاظ على هذا التقليد، مكافأة لبدلاء أظهروا سلوكا مثاليا طوال أكثر من شهر، من دون أن يُعبّروا عن أي تذمر.

ومن دون الدفع بتشكيلة احتياطية بالكامل، قد يعمد المدرب إلى المزج في تشكيلته الأساسية لإرضاء البدلاء، مع الإبقاء على مجموعة من القادة الأساسيين للحفاظ على فرص الفوز.

○ مبابي

○ رودري.

ميسي يتصدر صناعة اللعب.. وثلاثي إسبانيا يهيمن على الدفاع

زيوريخ – (د ب أ): تصدر قائد المنتخب الأرجنتيني ليونيل ميسي فئة صناعة اللعب في تصنيفات القوة الصادرة عن الاتحاد الدولي لكرة القدم (فيفا)، في الوقت الذي يهيمن فيه ثلاثي منتخب إسبانيا على فئة خط الدفاع قبل المواجهة المرتقبة بين البلدين في نهائي بطولة كأس العالم 2026.

وتستعد الأرجنتين وإسبانيا لخوض نهائي كلاسيكي يوم الأحد المقبل، حيث يحتلان المركزين الأول والثاني في التصنيف العالمي للمنتخبات.

وحققت الأرجنتين الفوز في جميع مبارياتها السبع في المونديال وسجلت 19 هدفاً بفضل هجومها القوي بقيادة ميسي، في حين تلقت شباك إسبانيا هدفاً واحداً فقط خلال ما يقارب 700 دقيقة من اللعب محققة ستة انتصارات متتالية.

وصعد ميسي خمسة مراكز ليتجاوز الجناح الفرنسي ميكايل أوليسيه في تصنيف صناعة اللعب برصيد 41ر8 نقطة مقابل 23ر8 نقطة للاعب الفرنسي.

ويتصدر قائد المنتخب الفرنسي كيليان مبابي فئة الهجوم برصيد 92ر8 نقطة متفوقا على ميسي الذي يبلغ رصيده 63ر8 نقطة فيما يحل الإنجليزي جود بيلينجهام في المركز الثالث برصيد 22ر8 نقطة.

يسيطر لاعبو إسبانيا على فئة الدفاع بوجود أربعة لاعبين في قائمة العشرة الأوائل، حيث يتصدر رودري الترتيب برصيد 03ر8 نقطة يليه بيدرو بورو ثانيا برصيد 70ر7 نقطة ثم باو كوبارسي ثالثا برصيد 50ر7 نقطة مع وجود إيميرك لابورت في المركز الثامن برصيد 29ر7 نقطة.

وفي حراسة المرمى يواصل البرتغالي ديوجو كوستا تصدره للقائمة برصيد 73ر8 نقطة متفوقا على الإنجليزي جوردان بيكفورد برصيد 10ر8 نقطة، بينما يحتفظ بيكفورد بصدارة فئة اللعب بالقدمين والاستحواذ برصيد 89ر7 نقطة متقدما على الإسباني يوناي سيمون الذي يملك 40ر7 نقطة.

لاعبو الأرجنتين يسخرون من ملاحظات بيكفورد

نيويورك – (د ب أ): كان جوردان بيكفورد، حارس مرمى المنتخب الإنجليزي لكرة القدم، مستعدا لأي شيء في مباراة الدور قبل النهائي، لكنه على الأرجح لم يتوقع أن تصل معلومة مهمة إلى أيدي منافسيه الأرجنتينيين وأن تنتشر بشكل واسع.

وكما فعل حراس مرمى آخرون في السابق، وضع بيكفورد قطعة من الورق على زجاجة المياه الخاصة به، تضمنت ملاحظات مطبوعة حول الطريقة التي يسدد بها لاعبو الأرجنتين ركلات الترجيح في حال اللجوء إليها، وهو ما لم يحدث، حيث قلب المنتخب الأرجنتيني تأخره وفاز 2/1 في الوقت بدل الضائع، وعثر لاعبوه على الزجاجة عقب صافرة النهاية.

○ بيكفورد خلال المباراة. (أ ف ب)

وضحك ليونيل ميسي وزملاؤه أثناء تفحصهم الملاحظات الموجودة على الزجاجة، قبل أن يتناقل اللاعبون الزجاجة بينهم. ونشر لويس مارتن، مدرب اللياقة البدنية للمنتخب الأرجنتيني، صورة من الواقعة عبر حسابه على «إنستجرام»، وكتب: «يا لها من خسارة أننا لم نمتلك الخطة نفسها».

وحذف مارتن المنشور لاحقا، لكن الصور ومقطع الفيديو كانا قد انتشرا بالفعل على نطاق واسع وأصبحا حديث مواقع التواصل الاجتماعي.

لينيكر: خطط وتكتيكات توخل غريبة

لندن – (د ب أ): وصف جاري لينيكر، مهاجم المنتخب الإنجليزي لكرة القدم السابق، تكتيكات توماس توخل، المدير الفني للفريق، خلال المباراة التي خسرها منتخب إنجلترا أمام الأرجنتين في الدور قبل النهائي لكأس العالم بأنها «غير قابلة للفهم».

وذكرت وكالة الأنباء البريطانية «بي أيه ميديا» أن المنتخب الإنجليزي تقدم في بداية الشوط الثاني عن طريق أنتوني جوردون، لكنه دفع ثمن نهجه الدفاعي بعد ذلك، حيث سجل إنزو فرنانديز هدف التعادل في الدقيقة 85، قبل أن يحرز لاوتارو مارتينيز هدف الفوز في الوقت بدل الضائع.

وأجرى توخل تغييرات دفاعية، حيث دفع بإزري كونسا، ونيكو أورايلي ودارن بيرن، ولكنهم لم يتمكنوا من إيقاف ميسي عن صنع الهدفين من الجناح لأيمن.

وقال لينيكر خلال ظهوره في برنامج «ذا ريست إز فوتبول» عبر منصة نتفليكس: «وجدت الأمر يستعصي تماما على الفهم، فإذا كانت خطتك هي التراجع بكل اللاعبين إلى الخلف، فإنك تفعل ذلك أمام أعظم لاعب في تاريخ كرة القدم».

وأضاف: «أعتقد أنه يثبت ذلك مباراة تلو الأخرى. هو صاحب أكبر عدد من الأهداف في كأس العالم، وأكثر اللاعبين صناعة للأهداف في البطولة. ثم ينتقل إلى الجهة اليمنى، وتلعب أنت بخمسة مدافعين، ومع ذلك لا تذهب للضغط عليه بشكل مباشر».

وتابع: «ضع لاعبا لمراقبته فقط. كان لديه الكثير من المساحات، وكان يرسل كرة تلو الأخرى إلى داخل منطقة الجزاء».

○ جانب من مباراة الأرجنتين وإنجلترا. (أ ف ب)

وأشار لاعب الوسط الإنجليزي السابق جو كول إلى وجود عقلية سلبية عندما كانت إنجلترا قريبة من تحقيق الفوز، وذلك بعد خسارتها ثالث مباراة لها على التوالي في الدور قبل النهائي لكأس العالم.

وقال كول: «كان الأمر محبطا، أليس كذلك؟ لأننا مررنا بهذا الموقف من قبل. أعتقد أن المشكلات نفسها تتكرر. عندما تدرب منتخب إنجلترا وتنجح الفوز، يجب أن تتجاوز حاجز الخوف من الفشل الذي يشل منتخبات إنجلترا».

○ ديمبيليه

ديمبيليه يلوم زملاءه على الخسارة

مدريد – (د ب أ) – كشفت صحيفة «ماركا» الإسبانية عن استياء عثمان ديمبيليه، مهاجم منتخب فرنسا، من زملائه بين شوطي المباراة التي جمعت فريقه بنظيره الإسباني في قبل نهائي كأس العالم 2026 في أمريكا والمكسيك وكندا.

وتأهل منتخب إسبانيا للمباراة النهائية بعد فوزه على فرنسا 2/صفر، في قبل النهائي، ليواجه المنتخب الأرجنتيني في المباراة النهائية يوم الأحد المقبل.

وأوضحت «ماركا» أن بين شوطي المباراة أبدى ديمبيليه استياءه من الطريقة التي يضغط بها فريقه في المباراة، وجاء ذلك بعد وقت قصير من تقدم المنتخب الإسباني بهدف من ضربة جزاء عبر ميكيل أويارزابال.

كما انتقد اللاعب الفائز بجائزة الكرة الذهبية (بالون دور) ضغط الفريق الفرنسي، حيث وصف أداء فريقه بالضعيف وغير المنظم، وهو الأمر الذي لم يلق استحسان بعض زملائه في الفريق، وحسب صحيفة «ليكيب» الفرنسية، فأن اللاعبين قالوا له إنه لا يتحدث بتلك الطريقة إلا حينما يواجه صعوبات على أرض الملعب.

وقدم منتخب إسبانيا أداء أفضل في المباراة وتفوق بشكل كبير على منافسه، حيث نجح في الاستحواذ وفرض سيطرته ومحاصرة المنتخب الفرنسي داخل منطقة جزاءه، مما تسبب في تعطيل الهجوم الفرنسي، أحد أقوى فرق المونديال، واعترف ديديه ديشان، المدير الفني للفريق بعد المباراة قائلا: «كنا أقل كفاءة فنية، كان هذا خطأنا».

صدارة «الذهبي»

نيويورك – (د ب أ): وضعت التمريرتان الحاسمتان اللتان قدمهما ليونيل ميسي خلال المباراة التي فاز فيها المنتخب الأرجنتيني على نظيره الإنجليزي 2 / 1 فـــي الدور قبل النهائي، قائد الأرجنتين في صدارة سباق جائزة الحذاء الذهبي لكأس العالم، التي تمنح لهداف البطولة، مع اقتراب ختام آخر مباراتين في المونديال.

ولدى ميســـي ثمانية أهداف، كما صنع أربع تمريرات حاسمة، ليتفوق على الفرنســـي كيليان مبابي الذي ســـجل ثمانية أهداف وصنع ثلاثة.

وسوف يلعب ميسي في المباراة النهائية يوم الأحد المقبل أمام إسبانيا كما أن لدى مبابي مباراة إضافية أخرى، وهي مباراة تحديد المركز الثالث أمام إنجلترا يوم غد السبت.

وتعد التمريرات الحاسمة أول معيار فاصل عند تساوي اللاعبين في عدد الأهداف. أما المعيار التالي فهو عدد الدقائق التي شارك فيها اللاعبين خلال البطولـــة، حيث يحصل اللاعب الذي خاض عددا أقل من الدقائق على ترتيب أفضل.

وفي هذا الجانب، يتفوق مبابي، بعدما لعب 666 دقيقة مقابل 712 دقيقة لميسي، وذلك لأن الأرجنتين احتاجت إلى خوض وقت إضافي في مباراتين.

وكان مبابي قد تـــوج بجائزة الحذاء الذهبي في كأس العالم 2022 بعدما سجل 8 أهداف، متفوقا على ميسي الذي أحرز 7 أهداف. ولم يسبق لميسي الفوز بجائزة هداف كأس العالم، لكنـــه يحمل الآن الرقـــم القياســـي التاريخي لأكثر اللاعبين تســـجيلا للأهداف في البطولة برصيد 21 هدفا، بفارق هدف واحد أمام مبابي.