عام عيسى الكبير

أخبار الخليج

الجريدة اليومية الأولى في البحرين

سوليدرتي SOLIDARITY
تأمين لكل البحرين

20 صفحة | 220 فلسا | local@aakgroup.net | العدد (17521) – السنة الحادية والخمسون – الجمعة 24 رمضان 1447هـ – 13 مارس 2026م | Akhbar Alkhaleej – Fri 13 Mar 2026 – No. (17521) (GAKH103) | www.akhbar-alkhaleej.com

العدوان الإيراني يرتكب جريمة حرب في المحرق

استهداف خزان وقود والدفاع المدني منع وقوع كارثة

السيطرة على الحريق بعد 6 ساعات من مكافحة النيران

أكدت وزارة الداخلية في الساعات الأولى من صباح أمس عودة الحياة إلى طبيعتها بمحافظة المحرق، بعد أن تمكنت فرق الدفاع المدني بوزارة الداخلية من السيطرة على الحريق الناجم عن استهداف العدوان الإيراني الآثم لأحد خزانات الوقود بمحافظة المحرق، وقد حرصت الوزارة على طمأنة المواطنين والمقيمين القاطنين في المناطق المحيطة بموقع الاستهداف بأنه يمكنهم ممارسة حياتهم بشكل طبيعي وفتح النوافذ بالمنازل.

وقال العميد الركن الطيار علي الكبيسي مدير عام الإدارة العامة للدفاع المدني إنه تم تلقي بلاغ في حوالي الساعة الثانية وخمسة وأربعين دقيقة فجر يوم الخميس بشأن الاعتداء الآثم على إحدى المنشآت النفطية في محافظة المحرق، وهرعت آليات الإدارة العامة للدفاع المدني بأفرادها وضباطها للسيطرة على الحريق، وساعدنا في مكافحة الحريق شركاؤنا الاستراتيجيون من القطاع الحكومي والقطاع الخاص، لافتا إلى أنه تم استخدام تقنيات عالية لمكافحة هذا الحريق الذي نتج عنه تسرب نفطي داخل المنشأة النفطية، وكان من الممكن أن يسبب كارثة كبيرة لولا حفظ رب العالمين والرجال البواسل الذين بذلوا أنفسهم في إطفاء هذا الحريق.

وكان الفريق طارق بن حسن الحسن رئيس الشرطة قد قام بزيارة ميدانية للموقع وذلك للاطلاع على الإجراءات المتخذة والتعامل الفوري مع تداعيات الحادث في إطار الجهود المتواصلة التي تبذلها وزارة الداخلية لحماية أمن الوطن وسلامة المواطنين والمقيمين، وقال إن البحرين كانت دائمًا ومازالت بلدا يدعو إلى السلام ولم تعتد على أحد، مضيفا أن العدوان خلال الأيام الماضية استهدف أحياء مدنية وسكنية ومنشآت نفطية، معبرا عن إدانته لهذه الهجمات الغاشمة.

أخبار البحرين 4

○ جهود رجال الدفاع المدني في السيطرة على الحريق.

«التنسيقية» تتابع خطط التعامل مع تداعيات الاعتداءات الإيرانية

○ سمو ولي العهد رئيس الوزراء.

ترأس صاحب السمو الملكي الأمير سلمان بن حمد آل خليفة ولي العهد رئيس مجلس الوزراء اجتماع اللجنة التنسيقية الـ520 الذي عُقد عبر الاتصال المرئي.

وتابعت اللجنة التنسيقية الخطط الاستباقية التي يتم تنفيذها والإجراءات المتخذة للتعامل مع تداعيات الاعتداءات الإيرانية العدائية الآثمة على مملكة البحرين.

أخبار البحرين 3

اعتراض وتدمير 114 صاروخا و190 طائرة مسيرة

«الجوازات»: إجراءات استثنائية لتأشيرات الزيارة

«مصارف البحرين»: القطاع المالي يعمل بكفاءة

تعذر إقامة صلاة العيد في المصليات الرئيسية

التفاصيل على الصفحات الداخلية

إيران تواصل عدوانها على دول مجلس التعاون

○ شرطي يعاين إحدى المسيرات التي استهدفت دبي. «أ ف ب»

العالم يواجه أكبر اضطرابات في إمدادات النفط بسبب الحرب

بعثة أممية: الحرب ستفاقم القمع في إيران

عربية ودولية 13-12

وزير الداخلية: البحرين ستبقى آمنة مستقرة

قام الفريق أول الشيخ راشد بن عبدالله آل خليفة وزير الداخلية رئيس مجلس الدفاع المدني صباح أمس بتقديم واجب العزاء إلى أسرة فقيدة الوطن التي وافتها المنية نتيجة العدوان الإيراني الآثم على الأهداف المدنية في مملكة البحرين.

أخبار البحرين 3

«بي نت» لـ«أخبار الخليج»: سرعات الإنترنت في البحرين ضمن المعدلات الطبيعية

كتب: علي عبدالخالق

أكد الرئيس التنفيذي لشركة بي نت أحمد جابر الحقباني الدوسري أن سرعات خدمات الفايبر في مملكة البحرين مازالت ضمن المعدلات الطبيعية، نافيا تأثرها بالأوضاع الجيوسياسية التي تشهدها المنطقة خلال الفترة الأخيرة. وقال الدوسري في تصريح لـ«أخبار الخليج» إن ما يتم تداوله بشأن تراجع سرعات الإنترنت غير دقيق، موضحا أن متوسط الاستخدام اليومي لا يتجاوز نحو 15% من السعة الإجمالية للشبكة الوطنية للاتصالات.

المال والاقتصاد 10

stc

الإمساك	4:32
الإفطار	5:46

الوطنية البحرينية.. قوتنا في مواجهة العدوان

اليوم خرجت علينا وسائل الإعلام برسالة منسوبة إلى مجتبى خامنئي بعد أيام من تنصيبه مرشدا جديدا لإيران!

وقبل كل شيء لا نعلم ما إذا كان خامنئي الابن حيا أو في حالة صحية تؤهله كي يظهر على شاشات التلفزيون، أم أن المسألة برمتها هي هيمنة للحرس الثوري الإيراني على المشهد الإيراني ما بعد خامنئي الأب؟ وما هو دور الرئيس الإيراني بزشكيان في المشهد؟

ويستنبط الإنسان حينما يقرأ هذه الرسالة عديدا من الرسائل المتضاربة، لأنها جاءت كإعلان الأخذ بالثأر والانتقام، وتفتقد الحكمة والرشد الفكري، لرجل اختاروه ليمثل بلده وهو غير قادر حتى على أن يظهر نفسه صوتا وصورة للعالم.

وأي ناظر أو معلق سياسي في مثل هذه الظروف لا يستطيع أن يجني على قرائه بما هو غير قابل للرؤية أو السمع، لتحليل شخصية هذا الرجل.

مع الأسف وكل الأسف إن الذين في سدة الحكم في إيران أو الذين ورثوا حكم المستقبل فيها، إننا نراهم ونحن في خارج إيران وكأنهم في حالة غيبوبة، فحرب أمريكا وإسرائيل على إيران ليست نزهة عسكرية، بل لتدمير إيران كلية.

وإن بدا من الكلمات محاولة الرجل أن يظهر في صورة المتماسك غير المستسلم، لكنه أيضا يقع في خطأ تاريخي وهو عدم العقلانية في إدارة الصراع، من خلال الزج بالمواجهات صوب دول الخليج العربية التي كانت ومازالت تتبنى المنهج الانضباطي في التعاطي مع الهجمات الإيرانية.

فالرجل مازال يردد المغالطات بشأن استهداف طهران للقواعد الأمريكية في المنطقة، رغم أن غالبية هجماتهم الغاشمة تم توجيهها صوب المدنيين والمنشآت الحيوية التي لا علاقة لها بالولايات المتحدة الأمريكية أو مصالحها في المنطقة.

تأتي هذه الرسالة بعد بضعة أيام من التصريح الذي ذكره الرئيس الإيراني والذي حمل نوعا من الاعتذار لدول الجوار.

ويظهر جليا هنا حجم التضارب والتناقض في التصريحات والتباين في المواقف، الأمر الذي يعكس حقيقة الوضع المرتبك داخل إيران.

طهران وهي تنصب مرشدا جديدا لها مازالت بعيدة عن جادة الصواب في إدارة علاقاتها الخارجية، فبدلا من أن تستفيد من جيرانها للتدخل لوقف الحرب عنها، تحاول بكل محدودية في الفكر جر المنطقة إلى مزيد من التصعيد وويلات الحرب التي ستكون هي الخاسر الأكبر منها.

فاليوم مجتبى خامنئي يسعى إلى تجييش وكلائه في المنطقة سواء في لبنان أو اليمن أو العراق للانخراط في الصراع وتوسيع رقعته، وهو دليل آخر على حالة الضعف في الداخل الإيراني، لأن طهران كانت دائما ما تحرك وكلاءها في الخفاء، ولكنها اليوم تتوسل إليهم للدخول في الحرب.

مع مرور أيام الحرب، نجد أن البحرين على صغر رقعتها الجغرافية تمكنت عبر قاعدتها الشعبية الثابتة من حمل المسؤولية الوطنية، وحافظت على أمن الوطن واستقراره في وجه التحديات الكبيرة التي تسود المنطقة.

وإن الوطنية البحرينية كانت ولا تزال هي القوة المطلقة في مواجهة الأزمات، والأحداث الأخيرة أثبتت وحدة هذا الشعب، فالصاروخ أو المسيرة الإيرانية لم تكن لتفرق بين أبناء سترة أو المنامة أو المحرق، لذا فإن الغضب والحزن الشعبي على فقيدة الوطن الشابة دليل قاطع على أن البحرين ستبقى بوحدتها عصية على الأزمات والتحديات.

وبالأمس شهدنا انتصارا للدبلوماسية الخليجية من خلال قرار مجلس الأمن بإدانة العدوان الإيراني، الذي جاء على حساب الدبلوماسية الإيرانية التي سعت لعرقلة القرار، ولكن الحقائق التي برزت خلال الأيام الماضية على أرض الواقع أقنعت روسيا والصين بعدم الاعتراض «الفيتو» على القرار الخليجي.

واليوم الإيرانيون يريدون أن يصدقهم العالم في كل ما يقولون، لكن الحقائق تثبت أنهم استهدفوا المدنيين والمنشآت، وهو ما يُعد انتهاكًا صريحًا لهذه المبادئ الإنسانية التي توافق عليها المجتمع الدولي منذ عقود.

أنور عبدالرحمن

الملك يعزي سلطان عمان في وفاة السيد فهد بن محمود آل سعيد

بعث حضرة صاحب الجلالة الملك حمد بن عيسى آل خليفة ملك البلاد المعظم برقية تعزية ومواساة إلى أخيه صاحب الجلالة السلطان هيثم بن طارق سلطان عمان الشقيقة، في وفاة صاحب السمو السيد فهد بن محمود آل سعيد رحمه الله.

وأعرب جلالته في البرقية عن خالص تعازيه وصادق مواساته لأخيه جلالة السلطان هيثم بن طارق، مستذكرًا جلالته مآثر الفقيد وإسهاماته المخلصة طوال مسيرته الحافلة بالعطاء من أجل خدمة وطنه وازدهاره، سائلًا الله العلي القدير أن يتغمد الفقيد بواسع رحمته ورضوانه ويسكنه فسيح جناته.

ولي العهد رئيس الوزراء يعزي سلطان عمان

بعث صاحب السمو الملكي الأمير سلمان بن حمد آل خليفة ولي العهد رئيس مجلس الوزراء برقية تعزية ومواساة إلى صاحب الجلالة السلطان هيثم بن طارق سلطان عمان الشقيقة، في وفاة صاحب السمو السيد فهد بن محمود آل سعيد رحمه الله.

رؤساء جنوب السودان وكوسوفو والسنغال يؤكدون للملك تضامن بلادهم مع البحرين

تلقى حضرة صاحب الجلالة الملك حمد بن عيسى آل خليفة ملك البلاد المعظم، رسالة من فخامة الرئيس سلفاكير ميارديت رئيس جمهورية جنوب السودان، أعرب فخامته فيها عن وقوف وتضامن حكومة جنوب السودان مع حكومة وشعب مملكة البحرين في ظل الظروف الراهنة.

كما تلقى حضرة صاحب الجلالة الملك حمد بن عيسى آل خليفة ملك البلاد المعظم، رسالة من فخامة السيدة فيوزا عثماني رئيسة جمهورية كوسوفو، أعربت فيها فخامتها عن تضامن بلادها مع مملكة البحرين في ظل الهجمات الإيرانية على المملكة.

وتلقى حضرة صاحب الجلالة الملك حمد بن عيسى آل خليفة ملك البلاد المعظم، رسالة من فخامة الرئيس باسيرو ديو ماي فاي رئيس جمهورية السنغال بشأن العدوان الإيراني الآثم الذي استهدف مملكة البحرين.

الملك وولي العهد رئيس الوزراء يتلقيان برقيتي تهنئة من وزير الخارجية

تلقى حضرة صاحب الجلالة الملك حمد بن عيسى آل خليفة ملك البلاد المعظم برقية تهنئة من الدكتور عبداللطيف بن راشد الزياني وزير الخارجية، رفع فيها إلى مقام جلالته السامي أسمى آيات التهاني والتبريكات، بمناسبة اعتماد مجلس الأمن التابع للأمم المتحدة قرار الإدانة للاعتداءات الإيرانية غير المبررة وغير القانونية على دول مجلس التعاون لدول الخليج العربية والمملكة الأردنية الهاشمية الشقيقة.

وأكد وزير الخارجية في برقيته أن هذا الإنجاز الذي يبعث على الفخر والاعتزاز هو ثمرة مشرفة للقيادة الحكيمة والرؤية السديدة لجلالته، التي أرست دعائم حضور دبلوماسي بحريني فاعل ومؤثر في مختلف المحافل الدولية، وخصوصًا في مجلس الأمن التابع للأمم المتحدة، ورسخت دور المملكة كشريك موثوق يسهم بفعالية في دعم المبادرات الدولية الهادفة إلى تعزيز الأمن والسلم الدوليين.

كما أشار وزير الخارجية إلى أن هذا الإنجاز الدولي الذي قادته مملكة البحرين نيابة عن دول مجلس التعاون والمملكة الأردنية الهاشمية بحكم عضويتها في مجلس الأمن التابع للأمم المتحدة ورئاستها الدورة الحالية لمجلس التعاون لدول الخليج العربية يعكس المكانة الرفيعة التي تحتلها مملكة البحرين على الساحة الدولية، ويجسد التزامها الراسخ بنهج الدبلوماسية الحكيمة وتعزيز التعاون الدولي والعمل المشترك من أجل ترسيخ دعائم الأمن والاستقرار والسلام في العالم، سائلاً الله العلي القدير أن ينعم على جلالته بموفور الصحة والسعادة، وأن يديم على مملكة البحرين وشعبها الكريم العزة والرفعة والتقدم والازدهار في ظل قيادة جلالته الحكيمة.

وتلقى صاحب السمو الملكي الأمير سلمان بن حمد آل خليفة ولي العهد رئيس مجلس الوزراء برقية تهنئة من الدكتور عبداللطيف بن راشد الزياني وزير الخارجية، بمناسبة اعتماد مجلس الأمن التابع للأمم المتحدة قرار الإدانة للاعتداءات الإيرانية غير المبررة وغير القانونية على دول مجلس التعاون لدول الخليج العربية والمملكة الأردنية الهاشمية الشقيقة.

الأعلى للشؤون الإسلامية يشيد بكلمة الملك بمناسبة العشر الأواخر من رمضان

الإشادة بلقاء ولي العهد رئيس الوزراء مع رجال الدين

التنديد بما تعرضت له البحرين ودول التعاون والأردن من هجمات غير مسبوقة

عقد المجلس الأعلى للشؤون الإسلامية أمس جلسته الاعتيادية الخامسة والثلاثين من دورته الخامسة، برئاسة الشيخ عبدالرحمن بن محمد بن راشد آل خليفة رئيس المجلس.

وفي مستهل الجلسة، بمناسبة العشر الأواخر من شهر رمضان المبارك، رفع المجلس أسمى آيات التهاني والتبريكات إلى حضرة صاحب الجلالة الملك حمد بن عيسى آل خليفة ملك البلاد المعظم، وإلى صاحب السمو الملكي الأمير سلمان بن حمد آل خليفة ولي العهد رئيس مجلس الوزراء، وإلى حكومة وشعب مملكة البحرين، وإلى الأمتين العربية والإسلامية جمعاء، ضارعًا إلى المولى الجليل أن يتقبل من الجميع الصيام والقيام وصالح الأعمال، ويجعلها أيام خير وبركة وأمن وإيمان على جميع المسلمين، ويعيدها على بلادنا وأمتنا بالخير واليمن والبركات.

وفي هذا السياق، أشاد المجلس بالكلمة السامية التي وجهها حضرة صاحب الجلالة الملك المعظم بمناسبة العشر الأواخر، وما تضمنته من دعوة سامية من جلالته إلى السمو بقيم الدين الحق، والتمسك برباطه الوثيق عقيدةً وأخلاقًا وسماحةً؛ تجسيدًا لأهدافه السامية التي ترتقي بمجتمعاتنا إلى أسمى مراتب التراحم والتكافل والوحدة الإنسانية.

وثمن عاليًا تطمينات جلالته لشعبه الوفي بأن مملكة البحرين ثابتةٌ على نهج الحكمة والاعتدال، في ظل ما تتمتع به من لُحمة وطنية، وأخوّة إيمانية، تحتضنُ مختلفَ الأديانِ والمعتقدات، في مشهد حضاريٍّ متناغم يبعث على الفخرِ والارتياح؛ انطلاقًا من الخصوصية التي يتميّز بها مجتمعنا المتحضر، وبما يجسّده من قيّم رفيعة توارثتها الأجيال وحافظت عليها قولًا وعملًا.

كما نوه المجلس باللقاء الكريم الذي تفضل به صاحب السمو الملكي ولي العهد رئيس مجلس الوزراء مع رئيس وأعضاء المجلس الأعلى للشؤون الإسلامية وعدد من رجالات الدين، وذلك في جامعِ مركز أحمد الفاتح الإسلامي، مثمنًا دعوة سموه إلى تكريس قيم الاعتدال والتسامح، وترسيخ المبادئ الدينية السمحة التي تسهم في تعزيز الوعي المجتمعي، وترسيخ قيم الانتماء الوطني في ظل ما تحمله هذه الأيام المباركة من شهر رمضان الفضيل من معان وقيم رفيعة تعزز روح المسؤوليةً والعمل المشترك لما فيه خير الوطن وأبنائه.

وأشاد بتأكيد سموه أن مملكة البحرين، بقيادة جلالة الملك المعظم، ماضية في مسيرتها القائمة على ترسيخ قيم التكاتف بين أهل البحرين، وتجسيد القيم الأصيلة التي تجمع أبناء الوطن وتوحد صفوفهم، وتعزز من روح الأخوة والتكاتف، وما أبداه سموه من حرص على صون تماسك مجتمعنا، ورفضٍ أي محاولات يائسة لزرع الفتنة أو تفرقة أبناءِ المجتمعِ الواحد؛ انطلاقًا من تعاليم ديننا الحنيف، وتاريخنا العريق، وقيم مجتمعنا الأصيل، التي تحث على واجب حماية مكتسباتنا الوطنية وصون أمن الوطن واستقراره.

إلى جانب ذلك، ندد المجلس بأشد عبارات التنديد والاستنكار بما تعرضت له مملكة البحرين، إلى جانب الدول الشقيقة في مجلس التعاون لدول الخليج العربية، والمملكة الأردنية الهاشمية، وعدد من الدول الأخرى، من هجمات غير مسبوقة، وغير مشروعة، ولا يمكن تبريرها تحت أي ذريعة، قامت بها الجمهورية الإسلامية الإيرانية، وطالت مناطق سكنية وبنى تحتية مدنية ومنشآت للطاقة ومحطات لتحلية المياه، وأسفرت عن سقوط ضحايا وإصابات بين المدنيين.

وأعرب المجلس عن تعازيه الحارة للضحايا إثر هذه الهجمات، وتمنياته للمصابين الشفاء العاجل، منوهًا في هذا الصدد بالجاهزية والتعامل الاحترافي الذي قامت به الأجهزة الأمنية والطواقم الطبية.

كما أشاد ببسالة قوة دفاع البحرين، وكفاءة منظومات الدفاع الجوي في التصدي للهجمات الإيرانية العدائية الآثمة، معربًا عن اعتزازه بما تبديه الأجهزة العسكرية والأمنية والمدنية من يقظة وجاهزية عالية في التعامل مع مختلَف المستجَدات، وحماية الوطن وصون أمنه، داعيًا جميع المواطنين والمقيمين إلى مواصلة التزامهم بالتعليمات والإرشادات الصادرة عن الجهات الرسمية المختصة، واستقاء المعلومات من مصادرها المعتمدة فقط، وعدم تداول الشائعات، وعدم نشر أي معلومات غير موثوقة قد تمس الأمن الوطني أو الجهود الوطنية المبذولة لحماية المجتمع.

وثمن المجلس في هذا السياق إطلاق الحملة الوطنية (البحرين بخير ما دام انتوا أهلها) التي تعكس روح التكاتف والمسؤولية المجتمعية التي يتميز بها أبناء مملكة البحرين، وما يجسده المواطنون والمقيمون من وعي وتعاونٍ مع الجهات المعنية في دعمَ الجهودً الوطنية الرامية إلى الحفاظ على أمن المملكة واستقرارها.

بعد ذلك، بحث المجلس الموضوعات المدرجة على جدول الأعمال، واستهلها بالاطلاع على مذكرة من الأمانة العامة بشأن انتهاء الدورة التاسعة من برنامج مجالس التفسير، التي أقيمت في جامع مركز أحمد الفاتح الإسلامي حول تفسير سورتيْ الأنفال والتوبة، قدَّمها فضيلة الشيخ سيدي محمد بن محمد المختار الشنقيطي في الفترة من 6 إلى 9 فبراير الماضي، بمشاركة أكثر من 257 مشاركًا ومشاركةً من طلبة العلم الشرعي ومعلمي القرآن الكريم.

واختتمت الجلسة باستعراض المذكرات والتقارير والرسائل والطلبات الواردة، وبحث ما يستجد من أعمال، واتخاذ ما يلزم بشأن ذلك.

نائب رئيس المستشفيات الحكومية:

5 فقط من مصابي حادث سترة مازالوا بالسلمانية وحالتهم مستقرة

أكدت د. رجاء اليوسف نائب رئيس المستشفيات الحكومية أن وزارة الصحة لديها خطة استباقية تم اعدادها لحالات الطوارئ والازمات والكوارث، ويتم تحديثها بصورة دورية.

وأشارت في تصريحات لقناة العربية إلى أن كل فرد من الكوادر الطبية يعرف دوره جيدا في التعامل مع الازمة الحالية سواء من خلال زيادة الكفاءة التشغيلية أو توفير الاسرة سواء في العناية المركزة أو قسم الحوادث والطوارئ أو غيرها من الاجنحة الضرورية، أو من ناحية توفير الامدادات والأدوية، وإعادة تموضع الأطباء والتمريض حتى يكونوا موجودين وقت الحدث ومستعدين لاستقبال الجرحى والمرضى.

وبشأن الوضع الصحي لمصابي سترة قالت إن غالبية المصابين تم اخراجهم من المستشفى وحالتهم جيدة، وإن هناك 5 اشخاص مازالوا يتلقون العلاج والملاحظة في مجمع السلمانية الطبي؛ منهم طفلان 7 سنوات و8 سنوات، وحالتهم جميعا مستقرة، مبينة انه تم إجراء بعض العمليات الجراحية لبعضهم.

○ د. رجاء اليوسف.

«الجنسية والجوازات»:

إجراءات استثنائية لتأشيرات الزيارة في ضوء الظروف الراهنة والعدوان الإيراني الآثم

أعلنت شؤون الجنسية والجوازات والإقامة بوزارة الداخلية إجراءات استثنائية تتعلق بتأشيرات الزيارة، في ضوء الظروف الراهنة والعدوان الإيراني الآثم الذي تتعرض له مملكة البحرين وما نتج عن ذلك من إلغاء أو تعليق لعدد من الرحلات الجوية.

وأوضح الشيخ هشام بن عبدالرحمن آل خليفة وكيل وزارة الداخلية لشؤون الجنسية والجوازات والإقامة أنه سيتم إعفاء حاملي تأشيرات الزيارة بجميع أنواعها الموجودين داخل مملكة البحرين، ممن انتهت مدة بقائهم، اعتبارًا من 28 فبراير 2026، من الغرامات المترتبة على التأخير في مغادرة البلاد، وذلك مدة شهر إضافي بعد إعادة فتح المجال الجوي.

وأوضح أنه سيتم تمديد صلاحية تأشيرات الزيارة الصالحة حتى 28 فبراير 2026 مدة ثلاثة أشهر إضافية للزوار الموجودين خارج مملكة البحرين، ممن تقدموا بطلبات الحصول على التأشيرة قبل هذا التاريخ ولم يتمكنوا من استخدامها بسبب الظروف الاستثنائية.

وأكدت شؤون الجنسية والجوازات والإقامة حرصها على اتخاذ الإجراءات التي من شأنها التيسير على المسافرين ومراعاة الظروف الاستثنائية، داعية الجميع إلى متابعة القنوات الرسمية للاطلاع على أي تحديثات. وللاستفسار، يمكن التواصل عبر مركز الاتصال على الرقم 17077077، أو من خلال قناة الواتساب والمساعد الافتراضي عبر القنوات الإلكترونية لشؤون الجنسية والجوازات والإقامة، أو عبر البريد الإلكتروني: info@npra.gov.bh.

البرلمان العربي يؤكد إدانته القاطعة وتضامنه التام مع البحرين لما تتعرض له من اعتداءات إيرانية سافرة

أصدر البرلمان العربي برئاسة السيد محمد أحمد اليماحي رئيس البرلمان العربي بيانا حول ما تتعرض له مملكة البحرين من اعتداءات إيرانية سافرة وما تمثله من انتهاك جسيم لسيادتها الوطنية وتهديد مباشر لأمنها واستقرارها وسلامة مواطنيها، في سلوك عدائي يتعارض مع قواعد القانون الدولي ومبادئ حسن الجوار، الأمر الذي يقوض أسس الأمن والاستقرار في المنطقة.

كما أعرب عن إدانة البرلمان العربي القاطعة وبأشد العبارات لهذه الاعتداءات الإيرانية السافرة التي تعكس نهجا مرفوضا من التصعيد والممارسات العدائية التي تستهدف زعزعة الأمن والاستقرار في المنطقة، وتمثل انتهاكا صارخا لمبادئ ميثاق الأمم المتحدة وقواعد القانون الدولي التي تؤكد احترام سيادة الدول وعدم التدخل في شؤونها الداخلية، مؤكدا وقوف البرلمان العربي التام إلى جانب مملكة البحرين، ودعمه الكامل لكل الإجراءات التي تتخذها لحماية أمنها الوطني ومقدرات شعبها العزيز وصون سيادتها وسلامة أراضيها، باعتبار ذلك حقا مشروعا تكفله كل القوانين والمواثيق الدولية، معبرا عن إشادة البرلمان العربي بعزيمة القوات المسلحة البحرينية في التصدي لهذه الاعتداءات الجبانة بكل حزم واقتدار.

وشدد البرلمان العربي على أن استمرار هذه الانتهاكات الايرانية الاستفزازية والاعتداءات المرفوضة يشكل تهديدا للأمن القومي العربي، ويقوض فرص الاستقرار الإقليمي، ويستدعي موقفا عربيا ودوليا حازما ومسؤولا يضع حدا لهذه الانتهاكات ويلزم باحترام قواعد القانون الدولي ومبادئ العلاقات الدولية القائمة على السيادة المتساوية بين الدول وعدم المساس بوحدة وسلامة أراضيها.

خلال تقديمه واجب العزاء لأسرة فقيدة الوطن نتيجة العدوان الإيراني الآثم

وزير الداخلية: البحرين ستبقى آمنة مستقرة

قام الفريق أول الشيخ راشد بن عبدالله آل خليفة وزير الداخلية رئيس مجلس الدفاع المدني صباح أمس بتقديم واجب العزاء إلى أسرة فقيدة الوطن التي وافتها المنية نتيجة العدوان الإيراني الآثم على الأهداف المدنية في مملكة البحرين.

وأشار إلى أن مملكة البحرين ستبقى آمنة مستقرة، يجمع أهلها الترابط المجتمعي والإنساني والروح الوطنية الواحدة، تحت قيادة حضرة صاحب الجلالة الملك المعظم القائد الأعلى للقوات المسلحة، وبتوجيهات صاحب السمو الملكي ولي العهد رئيس مجلس الوزراء نائب القائد الأعلى للقوات المسلحة.

وأعرب عن خالص تعازيه ومواساته لذوي الفقيدة، سائلاً الله العلي القدير أن يتغمدها بواسع رحمته ويسكنها فسيح جناته، وأن يلهم أهلها وذويها الصبر والسلوان.

قوة الدفاع: اعتراض وتدمير 114 صاروخا و190 طائرة مسيرة منذ بدء الاعتداء الإيراني الغاشم

أعلنت القيادة العامة لقوة دفاع البحرين أن منظومات الدفاع الجوي بقوة دفاع البحرين، بفضل من الله ثم بيقظة رجالها، مستمرة في مواجهة موجات تتابعية من الاعتداءات الإيرانية الإرهابية الآثمة، حيث تم منذ بدء الاعتداء الغاشم اعتراض وتدمير 114 صاروخا و190 طائرة مسيرة، استهدفت مملكة البحرين.

وأكدت القيادة العامة لقوة دفاع البحرين أنها تفخر بما يظهره رجالها من جاهزية قتالية متقدمة ويقظة رفيعة، وتعتز بهذه الكفاءة العملياتية المستمرة لحماية المملكة؛ إذ إنّ الأداء المشرف الذي يسطره هؤلاء الرجال يبعث على طمأنينة وثقة راسخة بأن سماء المملكة مصونة بعون الله.

وأهابت القيادة العامة لقوة دفاع البحرين بالجميع ضرورة التقيد بأقصى درجات الحيطة والحذر حفاظًا على سلامتهم، والابتعاد التام عن المواقع المتضررة، وعن أي أجسام مشبوهة، وعدم تصوير العمليات العسكرية، وتجنب تصوير مواقع سقوط الحطام، وعدم تناقل الإشاعات، مع الحرص على استقاء المعلومات من المصادر الرسمية، مع أهمية متابعة وسائل الإعلام الرسمية والحكومية لاستقاء المعلومات والتنبيهات والتحذيرات.

وبيّنت القيادة العامة أن استخدام الصواريخ الباليستية والطائرات المسيرة في استهداف الأعيان المدنية والممتلكات الخاصة يعد انتهاكًا صارخًا للقانون الدولي الإنساني وميثاق الأمم المتحدة، وأن هذه الهجمات الآثمة العشوائية تمثل تهديدًا مباشرًا للسلم والأمن الإقليميين.

وفد الوطنية لحقوق الإنسان يزور مصابي سترة في السلمانية

قام وفد من المؤسسة الوطنية لحقوق الإنسان برئاسة المهندس علي أحمد الدرازي، وعدد من أعضاء مجلس المفوضين، بزيارة ميدانية لمجمع السلمانية الطبي، وذلك للاطمئنان على صحة المصابين من أهالي منطقة سترة جراء الاعتداءات الإيرانية الآثمة التي استهدفت الأحياء السكنية والمنشآت المدنية. وخلال الزيارة اطّلع الوفد على الحالة الصحية للمصابين ومستوى الرعاية الطبية المقدمة لهم، حيث نقل رئيس وأعضاء مجلس المفوضين تمنياتهم للمصابين الشفاء العاجل ودوام الصحة والعافية، مشيدين بالجهود الكبيرة التي تبذلها الكوادر الطبية والتمريضية في تقديم الرعاية الصحية اللازمة لهم.

وأكد الوفد تضامن المؤسسة الوطنية لحقوق الإنسان مع المصابين وأسرهم، وحرصها على متابعة أوضاعهم الإنسانية والصحية، مشددين على أهمية حماية المدنيين والأعيان المدنية وفقًا لقواعد القانون الدولي الإنساني والمواثيق الدولية ذات الصلة، وضرورة عدم استهداف المناطق السكنية لما لذلك من آثار إنسانية خطيرة.

كما عبّر الوفد عن خالص شكره وتقديره للجهات الصحية في مملكة البحرين على سرعة الاستجابة وتقديم الخدمات الطبية للمصابين بمهنية عالية، متمنيًا للجميع السلامة والشفاء العاجل.

صلاة العيد في الجوامع الرئيسية فقط وتعذر إقامتها في المصليات الرئيسية

أعلنت الإدارة العامة للأوقاف السنية أنه نظرًا إلى الظروف الراهنة تقرر إقامة صلاة عيد الفطر المبارك في تمام الساعة 6:00 صباحًا في جميع الجوامع الرئيسية، إضافة إلى المساجد التي تم تحويلها إلى جوامع مؤقتة خلال شهر رمضان المبارك. كما يتعذر إقامة صلاة العيد في مصليات العيد الرئيسية هذا العام.

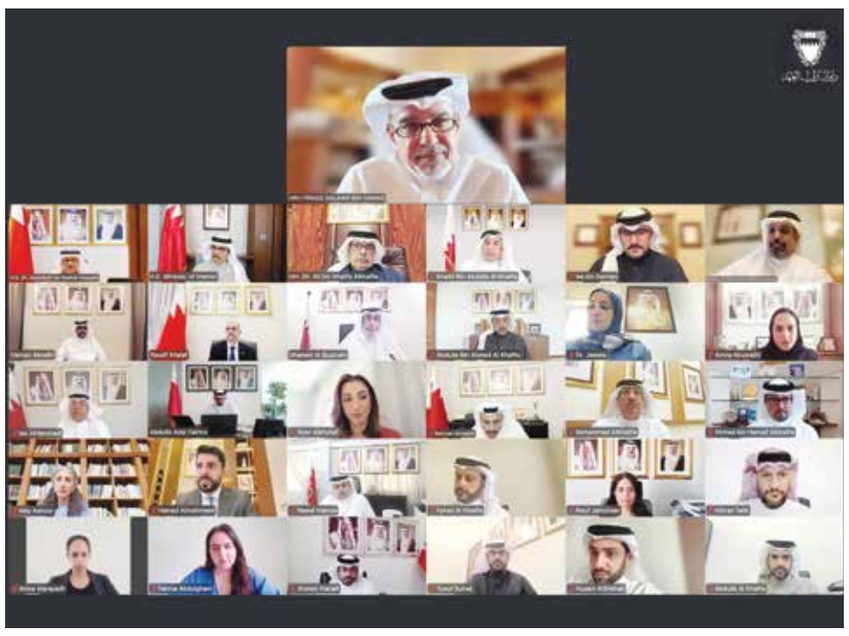

○ سمو ولي العهد رئيس الوزراء يترأس اجتماع اللجنة التنسيقية.

«التنسيقية» تتابع الخطط الاستباقية للتعامل مع تداعيات الاعتداءات الإيرانية العدائية

ترأس صاحب السمو الملكي الأمير سلمان بن حمد آل خليفة ولي العهد رئيس مجلس الوزراء اجتماع اللجنة التنسيقية الـ520 الذي عُقد عبر الاتصال المرئي.

وتابعت اللجنة التنسيقية الخطط الاستباقية التي يتم تنفيذها والإجراءات المتخذة للتعامل مع تداعيات الاعتداءات الإيرانية العدائية الآثمة على مملكة البحرين، كما ناقشت اللجنة التنسيقية الموضوعات المتصلة بتطوير إجراءات تنظيم سوق العمل.

السفير الألماني يقدم واجب العزاء لأسرة شهيدة العدوان الإيراني

قدم هينينغ سيمون، سفير ألمانيا في البحرين واجب العزاء في فقيدة البحرين سارة دشتي، التي وافتها المنية إثر العدوان الإيراني الغادر الذي استهدف مملكة البحرين.

أعرب السفير عن خالص تعازيه وصادق مواساته لأسرة الفقيدة وذويها، وأكد السفير تعاطف ألمانيا العميق مع أسرة الفقيدة ومع شعب مملكة البحرين، مجددًا تضامن ألمانيا مع المملكة في هذا الظرف الأليم.

تحرك حقوقي دولي لتوثيق العدوان الإيراني على دول الخليج العربي

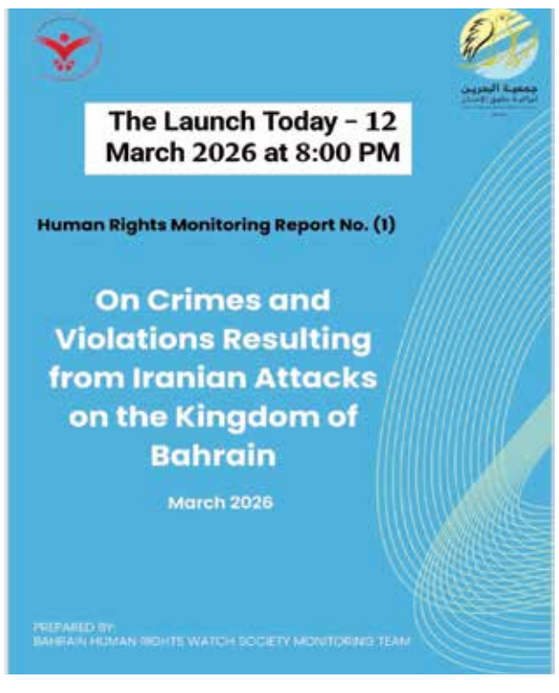

منذ اندلاع العدوان الإيراني على مملكة البحرين وبقية دول الخليج العربي قام الأمين العام لجمعية البحرين لمراقبة حقوق الإنسان ورئيس التحالف الحقوقي الدولي فيصل فولاذ بسلسلة تحركات حقوقية دولية لنقل ملف الانتهاكات إلى المنظمات الدولية المختصة.

فقد تم تسليم ملف وتقرير حقوقي شامل يوثق الاعتداءات الإيرانية وما نتج عنها من انتهاكات بحق المدنيين والمنشآت المدنية، وذلك إلى عدد من الجهات الحقوقية والدولية، من بينها:

المفوضية السامية لحقوق الإنسان بالأمم المتحدة في جنيف.

منظمة السلام الدولية في باريس.

المنظمة العربية لحقوق الإنسان في القاهرة.

ويهدف هذا التحرك إلى تدويل قضية الاعتداءات الإيرانية وتوثيقها قانونياً وحقوقياً، ولفت انتباه المجتمع الدولي إلى خطورة استهداف المدنيين والبنية التحتية في دول الخليج، باعتبار ذلك انتهاكاً صارخاً للقانون الدولي الإنساني وميثاق الأمم المتحدة.

كما يجري العمل حالياً على التحضير لزيارة مرتقبة لمقر الأمم المتحدة في نيويورك لعرض الملف الحقوقي أمام الجهات الدولية المعنية، ومطالبة المجتمع الدولي باتخاذ موقف واضح لحماية المدنيين ومحاسبة المسؤولين عن هذه الانتهاكات.

السيطرة على حريق خزان وقود بالمحرق بعد اعتداء إيراني آثم

6 ساعات من المواجهة.. يقظة وكفاءة رجال الدفاع المدني تحبط كارثة كبيرة

مدير عام الدفاع المدني: تلقينا البلاغ عند الساعة 2:45 فجرا وتحركت الفرق فورا

تمكنت فرق الدفاع المدني بوزارة الداخلية من السيطرة على الحريق الناجم عن استهداف العدوان الإيراني الآثم لأحد خزانات الوقود بمحافظة المحرق.

وحرصت وزارة الداخلية على طمأنة المواطنين والمقيمين القاطنين في المناطق المحيطة بموقع الاستهداف بأنه يمكنهم ممارسة حياتهم بشكل طبيعي وفتح النوافذ بالمنازل، معربين عن الشكر والتقدير لهم على تعاونهم والتزامهم بالتعليمات الصادرة من الجهات المختصة، حيث تمكنت فرق الدفاع المدني من السيطرة على الحريق الناجم عن استهداف العدوان الإيراني الآثم فيما تتم حاليا أعمال التبريد اللازمة.

الاستجابة السريعة حالت دون تفاقم الحريق بالتعاون مع الشركاء الاستراتيجيين

وكانت وزارة الداخلية قد أهابت بالمواطنين والمقيمين في مناطق الحد وعراد وقلالي وسماهيج بالبقاء في منازلهم وإغلاق النوافذ وفتحات التهوية وذلك كإجراء احترازي من إمكانية التأثر بدخان الحريق الجاري مكافحته،

وفي لقاء مع تلفزيون البحرين قال العميد الركن الطيار علي الكبيسي مدير، مدير عام الإدارة العامة للدفاع المدني إنه تم تلقي البلاغ في حوالي الساعة الثانية وخمس وأربعين دقيقة فجر الخميس بشأن الاعتداء الآثم على إحدى المنشآت النفطية في محافظة المحرق، وهرعت آليات الإدارة العامة للدفاع المدني بأفرادها وضباطها للسيطرة على الحريق، وساعدنا في هذا مكافحة الحريق شركاؤنا الاستراتيجيون من القطاع الحكومي والقطاع الخاص.

وكشف عن أن عملية المكافحة استمرت حوالي ست ساعات من الساعة الثالثة صباحًا حتى هذه اللحظة.

ووجه مدير عام الإدارة العامة للدفاع المدني الشكر للشركاء الاستراتيجيين الذي أسهموا في تقديم يد العون والمساعدة في إطفاء هذا الحريق، لافتا إلى أنه تم استخدام تقنيات عالية لمكافحة هذا الحريق الذي نتج عنه تسرب نفطي داخل المنشأة النفطية، وكان من الممكن أن يسبب كارثة كبيرة لولا حفظ رب العالمين والرجال البواسل الذين بذلوا أنفسهم في إطفاء هذا الحريق.

وبشأن خطوات السيطرة على الحريق، أوضح مدير عام الإدارة العامة للدفاع المدني أنه في المرحلة الأولى كان هناك عمل تبريد وفي نفس الوقت مكافحة وعزل الحريق وبعد الانتهاء من عملية المكافحة، حاليا عملية تبريد لتجنب أي اشتعال ثان.

وتطرق إلى أن بعض الشركات تعمل على عزل المادة البترولية الموجودة داخل الخزان إلى مكان آمن تجنبًا لإعادة اشتعالها مرة ثانية، والحمد لله على سلامة البحرين.

وكان الفريق طارق بن حسن الحسن رئيس الشرطة قد قام بزيارة ميدانية إلى موقع خزانات الوقود بإحدى المنشآت في محافظة المحرق، والتي استهدفها العدوان الإيراني السافر، وذلك للاطلاع على الإجراءات المتخذة والتعامل الفوري مع تداعيات الحادث في إطار الجهود المتواصلة التي تبذلها وزارة الداخلية لحماية أمن الوطن وسلامة المواطنين والمقيمين.

وأشاد رئيس الشرطة بالدعم والرعاية التي يوليها حضرة صاحب الجلالة ملك البلاد المعظم لمنظومة الأمن الوطني، مؤكدًا أن النهج الراسخ لجلالته في صون أمن الوطن وحماية المواطنين والمقيمين يمثل الركيزة الأساسية التي تستند إليها الجهود الوطنية في مواجهة مختلف التحديات وتعزيز الاستقرار، مشيرًا إلى المتابعة الحثيثة التي يقوم بها صاحب السمو الملكي ولي العهد رئيس مجلس الوزراء في ترسيخ دعائم الأمن والاستقرار ودعم مختلف الأجهزة الوطنية للقيام بواجباتها على أكمل وجه.

ونوه رئيس الشرطة بتوجيهات الفريق أول وزير الداخلية وحرصه الدائم على المتابعة المستمرة لكل الأحداث والتعامل مع تداعياتها بكل مهنية واحترافية، إلى جانب اهتمامه بتعزيز اللحمة الوطنية وترسيخ الوعي الوطني في مواجهة التحديات المختلفة.

وأشاد رئيس الشرطة بجهود منتسبي قوة دفاع البحرين ووحداتها الباسلة، وما يبذلونه من عطاء وتفان في أداء رسالتهم الوطنية السامية دفاعًا عن الوطن ومسيرته الحضارية المباركة وأمن مواطنيه الكرام بروح العزيمة الرفيعة التي عاهدناها منهم دائمًا، مؤكدًا أنهم كانوا وسيظلون خير من يعتمد عليهم في حماية الوطن وصون مكتسباته. كما أشار رئيس الشرطة إلى الدور الكبير لرجال الدفاع المدني وكل منتسبي وزارة الداخلية في سرعة الاستجابة والتعامل مع الحريق.

وقال إن البحرين كانت دائمًا وما زالت بلدا يدعو إلى السلام ولم تعتد على أحد، مضيفا أن العدوان خلال الأيام الماضية استهدف أحياء مدنية وسكنية ومنشآت نفطية، معبرا عن إدانته لهذه الهجمات الغاشمة.

الداخلية تطمئن سكان المناطق المحيطة وتؤكد عودة الحياة إلى طبيعتها

مجلس التعاون والأردن:

العدوان الإيراني انتهاك للقانون الدولي

ألقى السفير عبدالله عبداللطيف عبدالله، المندوب الدائم لمملكة البحرين لدى مكتب الأمم المتحدة والمنظمات الدولية الأخرى في جنيف، بيانًا باسم مجموعة دول مجلس التعاون لدول الخليج العربية والمملكة الأردنية الهاشمية، وذلك خلال النقاش العام للبند الثالث ضمن أعمال الدورة الحادية والستين لمجلس حقوق الإنسان.

وأكد البيان إدانة دول مجلس التعاون والمملكة الأردنية الهاشمية بشدة للهجمات الإيرانية الآثمة التي استهدفت أراضي عدد من الدول العربية والإسلامية، في انتهاك واضح لسيادة الدول وسلامة أراضيها ولمبادئ القانون الدولي وميثاق الأمم المتحدة، مشيرًا إلى أن هذه الهجمات استهدفت منشآت مدنية ومرافق خدمية ومناطق سكنية، وأسفرت عن خسائر في الأرواح وإصابات بين المدنيين وأضرار كبيرة في الممتلكات.

وشدد البيان على أن استهداف دول ليست طرفًا في النزاع القائم في المنطقة يمثل انتهاكًا خطيرًا للقانون الدولي، مؤكدًا أن هذه الاعتداءات لا تهدد أمن المدنيين وحياتهم فحسب، بل تقوض الاستقرار الإقليمي والاقتصادي وتنعكس سلبًا على التمتع بالحقوق الأساسية، بما في ذلك الحق في الحياة والأمن والسلامة الشخصية والحق في التنمية.

كما أكدت دول مجلس التعاون والمملكة الأردنية الهاشمية أهمية مسار الحوار والدبلوماسية باعتباره السبيل الأمثل لتجاوز الأزمات والحفاظ على أمن المنطقة وسلامة شعوبها، محذرة من أن أي تصعيد من شأنه تقويض الأمن الإقليمي وجر المنطقة إلى مسارات خطيرة ستكون لها تداعيات كارثية على السلم والأمن الدوليين.

سفراء مجلس التعاون يشاركون في اجتماع لشؤون الخارجية لمجلس النواب الإيطالي

أكدوا أن تداعيات العدوان الإيراني ستؤثر على الاقتصاد العالمي

عقد في مقر مجلس النواب الإيطالي بالعاصمة روما اجتماع ضم أسامة بن عبدالله العبسي - سفير مملكة البحرين لدى الجمهورية الإيطالية، وسفراء دول مجلس التعاون لدول الخليج العربية، بمشاركة سفير المملكة الأردنية الهاشمية لدى الجمهورية الإيطالية، مع أعضاء لجنة الشؤون الخارجية والأوروبية في مجلس النواب الإيطالي، برئاسة جوليو تريمونتي - رئيس اللجنة.

وخلال اللقاء، استعرض السفراء آخر التطورات الإقليمية في ضوء الاعتداءات الإيرانية السافرة غير المبررة التي استهدفت عدداً من دول المنطقة، مؤكدين إدانة دول مجلس التعاون الشديدة لهذه الهجمات التي نفذت باستخدام الصواريخ والطائرات المسيرة، والتي استهدفت الأعيان المدنية والمنشآت الحيوية في انتهاك واضح لمبادئ القانون الدولي وميثاق الأمم المتحدة.

وأشار السفراء إلى أن هذه الاعتداءات أخذت في الاتساع لتطال عدداً متزايداً من دول المنطقة، بما يعكس خطورة هذا التصعيد وتداعياته التي تمتد إلى المجتمع الدولي، وتأثيرها على استقرار الاقتصاد العالمي وأمن سلاسل الإمداد والطاقة.

وأكد السفراء أن دول مجلس التعاون تحتفظ بحقها المشروع في الدفاع عن سيادتها وسلامة أراضيها وأمن مواطنيها والمقيمين فيها، وذلك وفقاً لما تنص عليه المادة 51 من ميثاق الأمم المتحدة، مشددين في الوقت ذاته على الأهمية الاستراتيجية لمنطقة الخليج في الحفاظ على استقرار أسواق الطاقة العالمية وضمان أمن وسلامة الملاحة الدولية.

من جانبهم، أعرب أعضاء لجنة الشؤون الخارجية والأوروبية في مجلس النواب الإيطالي عن إدانتهم واستنكارهم للاعتداءات الإيرانية على دول مجلس التعاون، وتضامنهم ودعمهم القوي لدول المجلس، مؤكدين عمق ومتانة العلاقات التي تربط الجمهورية الإيطالية بدول المجلس، والتي تعكسها أيضاً الأعداد الكبيرة من المواطنين الإيطاليين المقيمين والعاملين في دول مجلس التعاون.

وأكد رئيس اللجنة وأعضاؤها أن الجمهورية الإيطالية تقف إلى جانب دول مجلس التعاون في الحفاظ على أمنها واستقرارها، مشيرين إلى استعداد الجمهورية الايطالية لتقديم الدعم والمساعدة لدول المجلس في الدفاع عن أمنها وسيادتها متى ما طلب منها ذلك.

كما شدد أعضاء اللجنة على أهمية مواصلة الجهود الدبلوماسية والتنسيق الدولي لمعالجة الأزمة الراهنة وتجنب مزيد من التصعيد، مؤكدين أن منطقة الشرق الأوسط تمثل شريكاً وحليفاً مهماً للجمهورية الإيطالية، مع أهمية تشجيع الحوار والمساعي الدبلوماسية الرامية إلى ترسيخ السلام وتعزيز الأمن والاستقرار.

سفير البحرين لدى الجمهورية الفرنسية يشارك في الاجتماع الطارئ لمجلس السفراء العرب في فرنسا

شارك عصام عبدالعزيز الجاسم سفير مملكة البحرين لدى الجمهورية الفرنسية في الاجتماع الطارئ لمجلس السفراء العرب في فرنسا، الذي عُقد بمقر بعثة جامعة الدول العربية في باريس، للتشاور والتنسيق بين البعثات الدبلوماسية العربية إزاء التطورات الأخيرة وما تعرضت له بعض الدول العربية من اعتداءات إيرانية آثمة.

وقد ناقش السفراء سبل تنفيذ قرار مجلس جامعة الدول العربية رقم 9241 الصادر في 8 مارس 2026، مؤكدين ضرورة اتخاذ خطوات دبلوماسية وسياسية منسقة على المستوى الدولي، والعمل على حشد الدعم الدولي لوقف الاعتداءات وتعزيز الأمن والاستقرار في المنطقة، مشددين على وحدة الموقف العربي ورفضهم هذه الاعتداءات، مؤكدين أن أمن الدول العربية كلٌ لا يتجزأ.

كما أكد مجلس السفراء العرب عزمه تكثيف الاتصالات واللقاءات مع المسؤولين والجهات المعنية في فرنسا لشرح الموقف العربي ودعم الجهود الرامية إلى وقف التصعيد.

وفي ختام الاجتماع جدّد السفراء تأكيد أهمية مواصلة العمل الدبلوماسي المشترك لحشد الدعم الدولي من أجل تحقيق سلام عادل ودائم في الشرق الأوسط، بما يسهم في ترسيخ الأمن والاستقرار في المنطقة.

منظمة العمل العربية تحذر من تداعيات استمرار الهجمات الإيرانية

أدانت منظمة العمل العربية استمرار الاعتداءات والهجمات الإيرانية التي طالت منشآت ومرافق مدنية ومناطق سكنية وبنىً خدمية، وما يصاحبها من تصعيد خطير يُهدّد السِّلم الأهلي ويُزعزِع الأمن والاستقرار، والتي تمثل انتهاكًا صارخًا لسيادة الدول العربية ووحدة وسلامة أراضيها، وتعارضًا مع مبادئ حسن الجوار وأحكام ميثاق الأمم المتحدة والقانون الدولي.

وحذرت المنظمة أن مواصلة استهداف المنشآت والبنى التحتية الحيوية، ولا سيّما مرافق المياه والطاقة والمطارات والموانئ، وإلحاق أضرار مباشرة بها، يُنذر بتداعيات إنسانية ومعيشية خطيرة، ويُفاقم الضغوط على الاقتصادات الوطنية، عبر تعطّل النشاط الاقتصادي، وتراجع الإنتاجية، وارتفاع كُلف التشغيل، بما ينعكس سلبًا على أسواق العمل والدخل وفرص التشغيل، ويعرّض سلامة العاملين للخطر، مواطنين ووافدين.

وأكدت أن تهديد الممرات الملاحية الدولية واستهداف السفن التجارية يعرّض سلاسل الإمداد والتوريد لاضطرابات حادة، ويرفع كُلف الشحن والتأمين، ويدفع نحو زيادة أسعار السلع الأساسية والطاقة، بما يفاقم تكلفة المعيشة ويهدد الأمن الغذائي والدوائي ويقوّض سبل العيش لدى العمال والفئات الأكثر تأثراً.

وانطلاقًا من مسؤوليتها القومية،

○ فايز المطيري.

تُرحب منظمة العمل العربية باعتماد مجلس الأمن القرار رقم 2817 بتاريخ 11 مارس 2026، الذي أدان الهجمات الإيرانية وطالب بوقفها الفوري، وتناشد المجتمع الدولي، والأمم المتحدة ومجلس الأمن، اتخاذ إجراءات عاجلة وفاعلة لوقف هذه الأعمال العدائية، وضمان حماية العمال والمدنيين والمنشآت والبنى الحيوية، وتأمين التشغيل الآمن لمرافق المياه والطاقة والخدمات العامة، وتحييد المرافق الحيوية وخطوط الإمداد عن دائرة الاستهداف.

وتجدد منظمة العمل العربية تضامنها الكامل مع الدول العربية المتضررة، ودعمها لجهودها في حماية أمنها وصون سلامة مواطنيها والمقيمين على أراضيها. حفظ الله دولنا العربية من كل مكروه، وأدام عليها نعمة الأمن والاستقرار.

البحرين بخير... ما دام أنتو قادتها

بقلم:
عبير محمد دهام

في تمام الساعة الحادية عشرة والنصف صباحاً من يوم الثامن والعشرين من فبراير، انقطع إيقاع اليوم العادي في البحرين بصوت غير مألوف. صفارات إنذار ولهب ارتفع في الأفق، ومقذوفات سقطت قرب مناطق سكنية مأهولة. ساد الصمت لثوان، وتوقفت الأحاديث، واتجهت الأنظار نحو الأخبار العاجلة التي بدأت تتوالى على الشاشات. شظايا واعتراض ومسيّرات وصواريخ. كلمات لم تكن جزءاً من حديث الناس اليومي، أصبحت فجأة مفردات تتردد في كل بيت، تختبر أعصاب مجتمع اعتاد الطمأنينة والأمن.

في تلك اللحظة أدرك الجميع قيمة الأمن الذي يحيط بحياتهم في منطقة تموج بالتوترات. دقيقة واحدة كانت كافية لتذكير الناس بأن الهدوء الذي نعيشه قاعدة أساسية تقوم عليها حياتنا اليومية.

دولة مثل إيران تحب أن تقدم نفسها حارساً أميناً للسيادة، عبارة تتردد كثيراً في خطاباتها. غير أن المقذوفات التي اقتربت من مساكن المدنيين قدمت تعريفاً مختلفاً لهذا الحارس. فالحارس الذي يتحدث عن احترام الحدود انتهى به الأمر يختبر حدود الآخرين بالصواريخ، ويرفع شعار القانون الدولي فيما يسمع المدنيون دوي الانفجارات قرب بيوتهم. ما حدث لم يكن حادثاً عابراً في نزاع إقليمي؛ كان تجاوزاً واضحاً لقواعد الحرب وأعرافها التي تفرض حماية المدنيين واحترام سيادة الدول.

حسن الجوار لا يثبت بالشعارات، وإنما يظهر في السلوك حين تشتد الأزمات. وعندما تتحول الصواريخ إلى وسيلة ضغط ويقترب خطرها من البيوت الآمنة، تتكشف الفجوة بين الخطاب والفعل. هذا السلوك يكشف ارتباكاً سياسياً وضيقاً في الخيارات. فالتاريخ يعلمنا أن الهيبة لا تُصنع بترويع المدنيين، وأن الدول التي تخلط بين استعراض القوة واحترام القانون الدولي تضع نفسها في مواجهة مع مبادئ النظام الذي تدّعي الدفاع عنه.

وسط ذلك القلق ظهر مشهد مختلف. حضور سمو ولي العهد في الميدان ومتابعته المباشرة لتفاصيل الحدث، في جولات اعتدناها في الأيام الهادئة. ظهوره في ظرف غير معتاد حمل رسالة واضحة تعيد الطمأنينة وتؤكد أن البحرين بخير بقيادتها ومواطنيها.

وخلال تلك الجولة قال سيدي ولي العهد جملة بسيطة اختصرت الكثير:

«البحرين بخير» ما دام أنتو أهلها».

كلمات قصيرة حملت معنى عميقاً. البحرين بخير بأهلها، عبارة تبدو كأنها وصف لحقيقة يعرفها هذا الوطن منذ زمن طويل.

في الدول التي تُدار بعقل الدولة تظهر القيادة حين يشعر الناس بالقلق. من القائد الوالد جلالة الملك المعظم حمد بن عيسى آل خليفة الذي رسّخ نهج الدولة القريبة من شعبها، إلى سمو ولي العهد رئيس مجلس الوزراء الأمير سلمان بن حمد آل خليفة الذي يواصل هذا النهج بحضور مباشر ومتابعة دائمة، يشعر المجتمع أن قوة الوطن تقوم على علاقة واضحة بين القيادة والشعب.

وفي مثل هذه الظروف يظهر أيضاً وجه المجتمع الحقيقي. فالتلاحم المجتمعي الذي أبداه البحرينيون، ورسائل الطمأنينة المتبادلة بينهم، عكست شعوراً راسخاً بأن أمن البحرين مسؤولية مشتركة. التزم الناس بالتوجيهات الصادرة من مصادرها الرسمية، وتعاملوا مع الحدث بوعي ومسؤولية، وكأن المجتمع كله يدرك أن مثل هذه اللحظات تحتاج إلى انضباط بقدر ما تحتاج إلى شجاعة.

الأزمات لا تختبر الدول وحدها، وإنما تختبر الناس أيضاً. وفي هذه الأزمة اتضحت ثلاث فئات من وجهة نظري: الواضحون، والرماديون، والمتواطئون الخائنون.

الواضحون هم الذين يقفون مع وطنهم منذ اللحظة الأولى من دون تردد. انتماؤهم ليس ردّة فعل عاطفية، وإنما قناعة راسخة بأن البحرين بيتهم الذي يجب أن يُحمى. يدركون معنى الدولة التي يعيشون في ظلها، ويعرفون أن أمنها ليس موضوعاً للمساومة. هؤلاء يقفون بثبات لأنهم يؤمنون بأن البحرين أولاً فوق كل اعتبار. وفي مثل هذه الظروف يتحول موقفهم إلى إجماع وطني واع يضع أمن البحرين وحمايتها في مقدمة الأولويات.

أما الرماديون فيفضلون الوقوف في المسافة بين المواقف. يراقبون المشهد من بعيد ويتحدثون كثيراً عن التوازن والحياد، ويؤجلون قرارهم حتى تتضح النتائج. الرمادي في زمن الأوطان لا يكون محايداً؛ هو ينتظر فقط إعلان الفائز. ينتظر أن تميل الكفة ليحدد موقعه ويختار الصمت حتى يعرف إلى أين تتجه الموازين. هذا النوع من الانتظار لا يصنع موقفاً ولا يضيف شيئاً إلى قوة المجتمع. وفي مثل هذه الظروف لا يكون لهذا التردد مكان في صف الوطن.

ثم تأتي الفئة الثالثة، وهي الأخطر: المتواطئون الخائنون. هؤلاء لا يقفون في المنطقة الرمادية، وإنما يتجاوزونها. يعيشون بين الناس ويتمتعون بما يوفره الوطن من أمن وخدمات وفرص تعليم وعلاج وبرامج إسكان، ثم يختارون توجيه ولائهم خارج حدوده، ويضعون معلوماتهم أو مواقفهم في خدمة جهة تستهدف أمنه. هنا لا يعود الأمر اختلافاً في الرأي، بل سلوكاً يضع صاحبه في مواجهة مباشرة مع أمن البلاد ومصلحة مجتمعها.

عندما تُختبر الأوطان تختفي الكلمات الجميلة وتبقى المواقف. يظهر الفرق بين من يرى الوطن بيتاً يجب أن يُحمى، ومن يتعامل معه كمكان مؤقت ينتظر فيه اتجاه الرياح.

البحرين عرفت دائماً كيف تتجاوز الأزمات بثقة. قيادة حاضرة في الميدان وشعب وفيّ يعرف قيمة ما يعيشه.

نحن هنا وسنبقى هنا، ثابتون على العهد مع القيادة والوطن، وأمن البحرين فوق كل اعتبار. البحرين بخير... ما دام أنتو قادتها.

مهتمة بالحوكمة وتطوير الأداء المؤسسي

NBB بنك البحرين الوطني

إعلان إلى مساهمي
بنك البحرين الوطني ش.م.ب ("البنك")
بشأن المشاركة في اجتماعي الجمعية العامة العادية وغير العادية عن بعد عبر الوسائل الالكترونية

في ضوء الظروف السائدة وحرصاً على ضمان سلامة مساهمي البنك وأصحاب المصلحة، يعلن مجلس إدارة البنك بأن الجمعية العامة العادية وغير العادية المقرر عقدهما في يوم الأربعاء 18 مارس 2026 في تمام الساعة 11:00 صباحاً بتوقيت مملكة البحرين، ستعقد عن بعد عبر الوسائل الإلكترونية من خلال بوابة الجمعيات العامة الإلكترونية (eAGM) على الرابط التالي:

https://eagm.bahrainclear.com

لأي استفسارات إضافية، يرجى التواصل مع أمانة سر مجلس إدارة البنك عبر البريد الإلكتروني:

boardsec@nbbonline.com

أو الهاتف: 17205779 973+

سياسيون ودبلوماسيون لـ«أخبار الخليج»:

الدبلوماسية البحرينية ذكية في تمرير قرار إدانة إيران بالأغلبية

نجاح البحرين في مجلس الأمن يعكس ثقلها السياسي ودبلوماسيتها الفاعلة

الإجماع الدولي خلف البحرين يكشف عزلة إيران والرفض الدولي لسياستها

كتبت: ياسمين العقيدات

أصبح نجاح مملكة البحرين في مجلس الأمن الدولي حديث العالم بعد اعتماد المجلس، مشروع قرار خليجي أردني يدين الهجمات الإيرانية على دول الخليج والأردن ويطالب بوقفها، وقد حظي القرار بموافقة 13 دولة عضوًا وامتناع الصين وروسيا عن التصويت، فيما اعتبر أكبر إجماع دولي يتم تسجيله في مجلس الأمن لدعم موقف خليجي موحد.

وأسهمت جهود البحرين الدبلوماسية في حشد الدعم الدولي، لتصبح المملكة محط أنظار المجتمع الدولي والإقليمي، حيث أثنى كثير من المختصين على قدرتها على تحويل موقف معقد داخل المجلس إلى نجاح دبلوماسي بارز، مؤكدين أن القيادة البحرينية استطاعت عبر عضويتها في المجلس تحويل القضية إلى إجماع عالمي، يعكس وزنها السياسي ودورها المحوري في تعزيز الأمن والاستقرار في المنطقة.

وأكد عدد من المختصين بالشأن السياسي لـ«أخبار الخليج» أن نجاح البحرين في حشد التأييد داخل مجلس الأمن الدولي يعكس قدرتها الدبلوماسية على بناء توافق دولي، واستثمار عضويتها في المجلس وطرح القرار باسم خليجي موحد، إضافة إلى أن هذا النجاح جاء نتيجة استراتيجية ذكية وتعزيز الوحدة الخليجية، حيث حاز المشروع موافقة الأغلبية وامتناع الصين وروسيا عن التصويت، ما يدل على عزلة إيران دبلوماسياً واعتراف المجتمع الدولي بخطورة التصعيد، ويظهر كذلك ثقل البحرين السياسي المستمد من دعم الكتلة الخليجية وإرادتها الوطنية في حماية السلم والأمن الدوليين.

أرضية مناسبة لتمرير القرار

أكد عبدالرحمن الفزيع، محلل أول في برنامج الدراسات الدولية والاستراتيجية، أن قدرة المملكة على حشد التأييد الدولي ليصدر قرار رقم 2817، الذي مُرر في مجلس الأمن بأغلبية 13 صوتًا، يعكس إدراكًا متزايدًا لحجم التهديدات الإيرانية التي تستهدف الأعيان المدنية والمنشآت الحيوية في المنطقة.

وأشار الفزيع الى أن هذا الإجماع الدولي يعكس قوة الدبلوماسية البحرينية وقدرتها على بناء توافقات دولية في توقيت حساس، معتمدًا على كادر دبلوماسي متميز في بعثة المملكة في نيويورك بقيادة السفير جمال الرويعي، المندوب الدائم لمملكة البحرين لدى الأمم المتحدة الذي سبق له العمل كمنسق للمجموعة العربية لدى الأمم المتحدة، وأضاف أن الإقبال الدولي على إدانة الانتهاكات التي طالت الدول الخليجية والمملكة الأردنية الهاشمية أوجد أرضية مناسبة لتمرير القرار، مع تأكيد أن الحراك الدبلوماسي البحريني الفاعل كان عاملًا حاسمًا في ذلك لا سيما في ضوء العضوية غير الدائمة للمملكة في مجلس الأمن الدولي.

وبخصوص كيفية البناء على هذا النجاح، أشار الفزيع إلى أن التطورات الإقليمية والدولية تأتي في وقت يسمح للبحرين بتعزيز حضورها وتأثيرها في المنظمات الدولية، متوقعًا إمكانية إصدار إجراءات وقرارات تكميليه في حال استمرار الانتهاكات الإيرانية، مؤكدًا أن البحرين لن تألو جهدًا في هذا المجال لضمان حماية الأمن والاستقرار الإقليمي.

ثقل البحرين سياسيا

فيما أكد عبدالله الجنيد، كاتب متخصص في الشأن السياسي، أن نجاح البحرين عبر عضويتها في مجلس الأمن يمثل حجم ما مارسته الكتلة الخليجية من دعم وتحشيد لمساندة مشروع القرار من قبل الحلفاء والدول الأعضاء في الجمعية العامة للأمم المتحدة، لذلك حاز المشروع موافقة الأغلبية وامتناع الصين وروسيا عن التصويت يعود الى تغليب مصالحهما الاستراتيجية على السياسية.

وأشار الجنيد إلى أن الصين وروسيا لم يكن بإمكانهما الدفاع عن موقفهما إزاء الاعتداء غير المبرر والغاشم تجاه دول جوارها أمام المجتمع الدولي، أو تعريض مصالحهما الاستراتيجية مع دول الخليج العربية.

وأوضح أن ثقل البحرين سياسيًا في مجلس الأمن مُستمد من ثقل الكتلة الخليجية أولًا، وأن صوت البحرين يمثل الإرادة الوطنية لهذه الكتلة، كما يمثل دعم الدول دائمة العضوية وباقي الأعضاء بمثابة وضعهم أمام مسؤوليتهم أولًا، أما ثانيًا، فيمثل التصويت رغبة دولية في احتواء الأزمة قبل أن تفرض تطورات قد تمثل منزلقًا قد تطول تبعاته قدرة الاحتواء.

وأكد الجنيد أن المسارات الدبلوماسية تكون أكثر فاعلية في حال دعمت بإرادة سياسية دولية، مشيرًا إلى أن كيفية الاستثمار سياسيًا ودبلوماسيًا مرهون بإبقاء زخم ما أنجز خليجيًا عبر عضوية البحرين في مجلس الأمن.

استراتيجية ذكية

ومن جانبه، أكد الدكتور ظافر العجمي، الخبير والمحلل السياسي والعسكري في دولة الكويت، أن نجاح البحرين في حشد التأييد في مجلس الأمن الدولي هو نتاج استراتيجية ذكية، وأوضح أن البحرين استغلت عضويتها في المجلس وطرحت القرار باسم خليجي موحد وأطر القرار في إطار حماية السلم والأمن الدوليين وهي قيم لا يمكن معارضتها علناً.

وأضاف العجمي أن عدم استخدام روسيا والصين حق النقض (الفيتو) يحمل دلالة بالغة الأهمية على عزل إيران دبلوماسياً، مشيراً إلى أن حتى حلفاء إيران وجدوا صعوبة في تبرير استهداف المدنيين، فأثروا الامتناع على الدفاع عن موقف لا يحظى بشرعية دولية.

وأكد أن هذا الإجماع يعكس قدرة الدبلوماسية البحرينية على بناء التوافقات، مشيراً إلى أنه في توقيت حساس نجحت البحرين في تحويل تصعيد عسكري إلى فرصة لتوحيد المجتمع الدولي، معتمدة على مصداقية بنتها عبر طرح قضايا عادلة.

وعن العوامل الرئيسية التي أسهمت في تمرير القرار بسهولة، أشار العجمي إلى وضوح الاستهداف مثل الفنادق وناقلات النفط، والوحدة الخليجية التي حالت دون اختراق الصف، والتركيز على القانون الدولي الإنساني الذي يحمي المدنيين، وهو ما يصعب تجاوزه.

ولفت إلى أن هذا التصويت يشكل مؤشرًا على إدراك دولي لخطورة التصعيد، معتبرًا إياه بمثابة «إنذار مبكر» دولي، حيث أدرك المجتمع الدولي أن التصعيد يهدد سلاسل الطاقة العالمية ما يستدعي وقفة قبل الانزلاق إلى حرب كبرى.

وتابع العجمي أن القرار يحمل رسائل متعددة الى الأطراف المعنية، منها رسالة حازمة الى إيران بأن سياساتها مرفوضة، ورسالة طمأنة الى دول المنطقة بأن سيادتها مدعومة دولياً، ورسالة الى القوى الكبرى بأن استقرار المنطقة يجب أن يعلو فوق المصالح الضيقة.

وأشار إلى أن هذا التوافق يمكن أن يشكل أساسًا لتحركات دبلوماسية قادمة، ويمكن البناء عليه للدعوة لمؤتمر دولي للأمن الإقليمي، كورقة ضغط في أي مفاوضات مستقبلية لضبط السلوك وضمان احترام السيادة.

وأضاف أن البحرين يمكن أن تبني على هذا النجاح في المحافل الدولية من خلال توطيد مكانتها كصوت رئيسي للمنطقة، واستثمار شبكة العلاقات مع 135 دولة دعمتها، والمبادرة بحوارات دولية حول أمن الطاقة والملاحة البحرية، وهو مجال خبرتها وقيادتها.

أصداء القرار عبر منصة «X»

وفي ذات السياق أشاد عدد من الدبلوماسيين عبر منصات التواصل الاجتماعي بجهود مملكة البحرين، حيث أكد الشيخ علي بن عبد الرحمن بن علي آل خليفة، سفير مملكة البحرين لدى المملكة العربية السعودية، عبر حسابه على منصة «إكس» ان إقرار مشروع القرار بأنه «محطة تاريخية» في مسار ترسيخ الأمن والسلام العالمي، مؤكداً أن حظوة القرار بهذا العدد القياسي من الدول الداعمة يبعث برسالة دولية واضحة تدعم الاستقرار في المنطقة وترفض أشكال التصعيد كافة.

فيما أوضح السفير نوار عبدالله المطوع، القائم بأعمال رئيس قطاع شؤون مجلس التعاون في وزارة الخارجية، عبر حسابه على منصة «إكس» أن هذا القرار التاريخي جاء بمبادرة بحرينية ودعم خليجي وعربي واسع، معتبراً أن رعاية 135 دولة للقرار تمثل أكبر إجماع دولي في تاريخ قرارات المجلس، ورسالة حازمة برفض العدوان الإيراني الذي استهدف المملكة ودول مجلس التعاون.

وأشاد السفير أسامة بن عبدالله العبسي سفير مملكة البحرين لدى الجمهورية الإيطالية، عبر حسابه على منصة «إكس» بالأداء المتميز للدبلوماسية البحرينية في حشد الدعم الدولي، مؤكداً أن تمرير القرار بموافقة 13 عضواً ومن دون أي استخدام لحق النقض (الفيتو) يعد سابقة تاريخية لم تحدث من قبل في أروقة مجلس الأمن.

كما اعتبر مساعد المغنم، صحفي في دولة الكويت، عبر حسابه على منصة «أكس» أن اعتماد القرار رقم (2817) يمثل إنجازاً دبلوماسياً بحرينياً لافتاً، حيث نجحت المملكة في تقديم المشروع نيابة عن دول مجلس التعاون والأردن، محققة أوسع تأييد في تاريخ المجلس، ما يعكس قيادتها الفعالة في مواجهة التصعيد الإيراني.

كما بين الإعلامي رافد الحارثي في الامارات العربية المتحدة، عبر منصة «أكس» أن القرار صدر بأغلبية 13 من أصل 15 صوتاً في مجلس الأمن، مع امتناع روسيا والصين فقط، لافتاً إلى أن هذا النجاح يعكس براعة الدبلوماسية الخليجية في تحويل قضية أمن المنطقة إلى موقف دولي جامع، متجاوزاً الرقم القياسي السابق المسجل عام 2014.

كما أكد أحمد القريشي، صحفي عراقي عبر حسابه على منصة «إكس»، أن هذا التطور التاريخي باعتماد مجلس الأمن للقرار يعكس عزلة النظام الإيراني إقليمياً ودولياً، مشيراً إلى أن اللافت في الأمر هو التزام الدول التي كانت تتبنى الحياد بالتحرك الفعلي ضد طهران نتيجة هجماتها العشوائية، ومشدداً على أن القرار يطالب بوقف فوري للهجمات والاستفزازات وإنهاء استخدام الوكلاء.

○ د. ظافر العجمي.

○ عبدالرحمن الفزيع.

○ عبدالله الجنيد.

بنك البحرين الإسلامي BisB

إشعار مهم بخصوص اجتماع الجمعية العامة العادية وغير العادية لعام ٢٠٢٥

في ظل الظروف الراهنة وحرصاً على السلامة العامة، يعلن مجلس إدارة بنك البحرين الإسلامي ش.م.ب بأن اجتماعي الجمعية العامة العادية وغير العادية المقرر عقدهما يوم الثلاثاء الموافق ١٧ مارس ٢٠٢٦ في تمام الساعة الحادية عشر (١١) صباحاً بتوقيت مملكة البحرين سيتم عقدهما افتراضياً عبر بوابة الاجتماعات الإلكترونية على الرابط التالي:

https://eagm.bahrainclear.com

لأي استفسار يرجى التواصل مع

أمين سر مجلس الإدارة و رئيس الحوكمة

عبر البريد الالكتروني التالي:

Board.Secretary@bisb.com

شركة ممتلكات ردا على سؤال للنائب د. هشام العشيري:

87% نسبة البحرنة في شركة ألمنيوم البحرين و89% في شركة مطار البحرين

مراجعة الوظائف التي يشغلها الأجانب بشكل دوري لتقييم إمكانية توطينها

كتب: وليد دياب

كشفت شركة ممتلكات في ردها على سؤال للنائب د. هشام العشيري، عن أن نسب البحرنة الكلية في شركة المنيوم البحرين بلغت 87%، وفي شركة مطار البحرين بلغت 89%.

وأعربت شركة ممتلكات والشركات التابعة لها عن فخرها بأن بحرنة الوظائف تعد أحد الاعمدة الأساسية في التوجهات المؤسسية التي تتبعها، الامر الذي يأتي مؤكدا بتخطي شركة ممتلكات والشركات التابعة بها نسب البحرنة المحددة لها من قبل الجهات المعنية في المملكة والتي من ضمنها شركة المنيوم البحرين وشركة مطار البحرين.

وأوضحت الشركة انه بحكم طبيعة عمل شركة المنيوم البحرين وشركة مطار البحرين، تتطلب بعض الوظائف فيهما مؤهلات وخبرات من الممكن أن تكون غير متوافرة في السوق المحلي، ويتم الاستعانة بالموظف الأجنبي لشغلها لتجنب عرقلة العمليات في هذه الشركات وذلك لحين توافر المؤهلات والخبرة في الكفاءات الوطنية لشغلها.

ففي شركة المنيوم البحرين توجد بعض الوظائف التخصصية التي يشغلها الأجانب في الوقت الحالي وهي في مجال البيئة والحوكمة، والأنظمة الإلكترونية مثل برامج الساب (SAP) المختلفة وعلوم المعلومات وتحويل الجهد العالي للكهرباء، بالإضافة إلى بعض المجالات المرتبطة بالعمليات الرئيسية وهي تصنيع الألمنيوم سواء فيما يخص القوالب، السبائك، خلايا الصهر والميتالورجيا.

أما فيما يخص شركة مطار البحرين فيشغل بعض الوظائف المتخصصة والفنية من الناحية التنظيمية موظفون غير بحرينيين، وبالأخص في بعض المهام التي تتطلب شهادات دولية وخبرات واسعة، وتتم مراجعة الوظائف التي يشغلها الأجانب بشكل دوري لتقييم إمكانية بحرنتها.

ولفتت ممتلكات الى ان الشركتين تقومان بجهود ملموسة في الحفاظ على نسب البحرنة العالية وتسعي بشكل دائم لرفعها، فشركة المنيوم البحرين تقوم منذ إنشائها ومن ضمن لائحتها الداخلية على تدريب الموظف البحريني وتأهيله بشكل مكثف، ويشمل التدريب الدراسة الأكاديمية والتدريب المهني ومباشرة العمل واكتساب الخبرة حال وجود موظف أجنبي يشغل الوظيفة، وذلك بحسب متابعة مجدولة من قبل الشركة لتقييم مستوى الخبرة المكتسبة من قبل الموظف البحريني وصولاً إلى الإحلال الوظيفي.

أما فيما يخص جهود شركة مطار البحرين في الحفاظ على نسبة البحرنة فيها ورفعها، تقوم الشركة بتنفيذ برامج تدريبية وتطويرية بشكل مستمر وذلك لدعم وبناء المهارات والقدرات المطلوبة، وتعزيز الكفاءات لتلبية الاحتياجات الوطنية حيث تشمل هذه البرامج تدريباً تقنياً ومهنياً مكثفاً.

إضافة إلى ذلك تدعم شركة مطار البحرين الحصول على الشهادات المهنية، بما يتماشى مع المتطلبات التشغيلية والتنظيمية للقطاعات المختلفة لضمان الجاهزية، وتأتي هذه الجهود تعزيزاً لدعم نقل المعرفة وضمان استدامة القوى العاملة على المدى الطويل.

إضافة إلى ذلك، يتم التخطيط للتطور الوظيفي وكذلك التدريب الوظيفي وذلك تقليلاً للمخاطر المرتبطة بالاعتماد على أفراد محددين، ويتم تقييم الجاهزية من خلال عمليات إدارة وتقييم الأداء، وذلك إلى جانب تقييمات الكفاءة حيث تضمن هذه التقييمات استمرارية العمل والحفاظ على معايير الجودة.

إضافة إلى ما سبق، تسعى الشركتان بشكل مستمر إلى تأهيل وتدريب الكفاءات الوطنية لتمكينهم من تولي مختلف المناصب ومنها قيام شركة المنيوم البحرين باستحداث منصب الرئيس التنفيذي للموارد البشرية وتعيينه منذ أكتوبر 2024م كجزء من استراتيجية الشركة لتوحيد تخطيط القوى العاملة، والتوظيف، والإحلال الوظيفي، وتطوير وتدريب الموظفين البحرينيين لتمكينهم من شغل المناصب العليا وغيرها، الأمر الذي يبرز اهتمام شركة المنيوم البحرين ببحرنة الوظائف وحرصها على إعطاء الأولوية للكفاءات الوطنية.

تأكيدا لذلك، تقوم الشركة بتقديم برامج تطويرية مستمرة لتعزيز التطوير الداخلي وبناء القدرات سواء على نطاق التدريب الداخلي من قبل الشركة أو من خلال برامج التدريب الخارجية على المستوى المحلي أو الدولي، حيث تتمثل البرامج التدريبية الداخلية في برنامج تطوير الإشرافيين (لتطوير مهارات الموظفين للترقية إلى الوظائف الإشرافية) وبرنامج قياس المهارات (لتقوية مهارات الموظفين للحصول على الترقيات)، وبرنامجي الجسر والنجم (لتطوير وتأهيل الموظفين والمهندسين ذوي المهارات العالية)، والبرامج التدريبية المتنوعة الأخرى لمواكبة التطورات وتحسين مهارات جميع الموظفين (التدريب التقني، المهارات العامة الصحة والسلامة، وغيرها).

أما فيما يتعلق ببرامج التدريب الخارجية سواء على المستوى المحلي أو الدولي، تقوم شركة المنيوم البحرين بدعم كلي أو جزئي للموظفين للحصول على شهادات أكاديمية (دبلوم / بكالوريوس / ماجستير)، بالإضافة إلى تقديم البرامج التدريبية المتنوعة خارج شركة المنيوم البحرين بالتعاون مع مؤسسات تدريبية بحرينية أو مؤسسات تدريبية خارج مملكة البحرين المواكبة التطورات وتحسين مهارات جميع الموظفين التدريب التقني، المهارات العامة، الصحة والسلامة، وغيرها.

وتأتي جميع هذه الجهود من قبل شركة المنيوم البحرين لإعداد كوادر وطنية مؤهلة لشغل المناصب القيادية والفنية وتحقيق استدامة في توطين الوظائف وتعزيز تنافسية الشركة.

أما بالإشارة إلى سعي شركة مطار البحرين في تأهيل الكفاءات الوطنية، فإن الشركة تعمل ضمن معايير تنفيذية واضحة لزيادة نسبة الكفاءات الوطنية، متضمنة تخطيط التدريب الوظيفي للوظائف الأساسية وذلك لتقليل الاعتماد على الموظفين غير البحرينيين بالتزامن مع ضمان استمرارية العمل بشكل سلس، كما من المؤمل أن تقوم الشركة ببحرنة وظيفة مشغل جهاز الأشعة خلال شهر أبريل القادم وذلك بعد خضوع الكفاءات الوطنية للتدريب بغاية الإحلال، وذلك تأكيداً لجهود الشركة المستمرة. في مراجعة الوظائف التي يشغلها الأجانب بشكل دوري وتقييم إمكانية بحريتها.

○ د. هشام العشيري.

الرأي الثالث

كل أرض أكرمتك.. هي وطن

محميد المحميد

malmahmeed7@gmail.com

أول السطر:

الزيارة الكريمة التي قام بها سمو الشيخ علي بن خليفة آل خليفة مستشار صاحب السمو الملكي ولي العهد رئيس مجلس الوزراء، وكذلك سمو الشيخ ناصر بن حمد وسمو الشيخ خالد بن حمد، لأسرة المواطنة التي توفيت نتيجة العدوان الإيراني الآثم، وتقديم واجب العزاء، وكذلك زيارة المسؤولين والمواطنين، تجسد روح المجتمع الواحد والمتماسك، واهتمام القيادة الحكيمة بالجميع.

للعلم فقط:

الكثير من المواطنين العاملين في القطاع العام والقطاع الخاص والمتقاعدين، يتمنون تقديم راتب شهر مارس، تزامنا مع عيد الفطر، وفي هذا فائدة للأسر البحرينية، وتنشيط للسوق والحركة التجارية.

كل أرض أكرمتك.. هي وطن:

بالأمس سألت أحد الأصدقاء العرب المقيمين في مملكة البحرين، وقد شاهد حجم الجهود التي تقوم بها البحرين من أجل المواطنين والمقيمين على حد سواء، عن الأوضاع والرعاية التي يجدها وأسرته؟ فقال لي: إن ما تقوم به مملكة البحرين، يؤكد أنها وطن الجميع.. وينطبق عليها القول المأثور للشاعر العربي «جبران خليل جبران»: «كل أرض أكرمتك.. هي وطن».

وإن مملكة البحرين تواصل عطاءها ورعايتها للجميع بلا استثناء، وجعلت المواطن والمقيم أولوية قصوى في ظل الظروف الراهنة، واحتضنت الجميع، وأكدت أنها وطن الكرامة والإنسانية.

وجدنا ذلك خلال جائحة كورونا، وكيف سخرت مملكة البحرين كل الجهود والرعاية للمواطن والمقيم.. واليوم تسطر مملكة البحرين قصة نجاح متجددة، في احتضان المواطنين والمقيمين، خاصة من خلال مراكز الإيواء وخطط الإجلاء، وكيف تعاملت وزارة الداخلية معنا بكل احترافية وإنسانية.

وقد تابعنا وتنفيذا للنهج الملكي السامي، زيارة سمو ولي العهد رئيس مجلس الوزراء للمصابين، وزياراته الميدانية المتواصلة، وزيارة كبار المسؤولين للمناطق المتضررة واللقاء بالأهالي، وتأكيد تكفل الدولة بإصلاح كل الأضرار.. كما تشرفنا بزيارة سمو الشيخة شيمة بنت ناصر بن حمد آل خليفة رئيس المبادرات التطوعية الإنسانية بالمؤسسة الملكية للأعمال الإنسانية، ومشاركتها الكريمة في تحضير أكثر من 400 وجبة إفطار، وزيارة أحد مراكز الإيواء.

كل هذه المبادرات الوطنية والإنسانية نجدها واضحة وكبيرة في مملكة البحرين، من أجل المواطنين والمقيمين معا، ونشعر أن مملكة البحرين قد أكرمتنا، وحافظت على سلامتنا وممتلكاتنا.. وهي بالفعل وطن الجميع.

ملاحظة واجبة:

جهود وطنية بارزة ومضاعفة واستثنائية يقوم بها الرجال البواسل في الإدارة العامة لمكافحة الجرائم الالكترونية للتصدي للممارسات الخاطئة والتجاوزات ضد القانون وأمن الوطن.. تحية لمعالي وزير الداخلية، والإعلام الأمني، وشكر خاص لمدير عام الإدارة العامة لمكافحة الفساد والأمن الاقتصادي والالكتروني، وإلى المكلف بتسيير أعمال إدارة مكافحة الجرائم الالكترونية.. وكافة العاملين في وزارة الداخلية في جميع القطاعات والإدارات.

آخر السطر:

أبطال الدفاع المدني الذين تعاملوا بكل حرفية وجاهزية مع حريق خزانات المحرق وغيرها.. يستحقون كل الشكر والتقدير والامتنان، والفخر والاعتزاز.

جامعة الخليج العربي تواصل جهودها في نشر التوعية بأهمية التشخيص المبكر ودعم المرضى وأسرهم

تواصل جامعة الخليج العربي تنظيم حملات التوعية بالأمراض النادرة منذ عام 2013، حيث تبنّت خلال السنوات الماضية برامج علمية وتوعوية متواصلة تقودها كلية الطب، وينفذها مركز الجوهرة للطب الجزيئي وعلم الوراثة والأمراض الموروثة، بهدف تعزيز المعرفة الطبية بهذه الأمراض، وتشجيع التشخيص المبكر، ودعم المرضى وأسرهم.

وفي هذا السياق، نظّمت جامعة الخليج العربي، من خلال مركز الجوهرة للطب الجزيئي وعلم الوراثة والأمراض الموروثة، سلسلة من الفعاليات العلمية والتوعوية بمناسبة اليوم العالمي للأمراض النادرة 2026، كان أبرزها محاضرة علمية بعنوان «مستجدات في الأمراض النادرة»، قدّمتها استشارية علم الوراثة الطبية وعلم الجينوم الدكتورة كريستينا سكريبنيك.

وأوضحت سكريبنيك أن نحو 350 مليون شخص حول العالم يعيشون مع أحد الأمراض النادرة، وهي أمراض قد تبدو محدودة الانتشار كلٍّ على حدة، لكنها مجتمعة تمثل تحديًا صحيًا عالميًا متناميًا.

وبيّنت أن عدد المصابين بالأمراض النادرة في منطقة الشرق الأوسط يُقدَّر بنحو 25 مليون شخص، من بينهم ما يقارب 80 ألف شخص في مملكة البحرين. وأشارت إلى أن معظم هذه الأمراض ذات طبيعة وراثية، إذ تنتج عن طفرات جينية تؤثر في وظائف الخلايا أو الأعضاء، وغالبًا ما تظهر أعراضها في مراحل مبكرة من العمر.

واستعرضت المحاضرة أحدث التطورات في فهم وتشخيص وعلاج الأمراض النادرة، مسلّطة الضوء على التقدم المتسارع في العلاج الجيني والأدوية المعتمدة على تقنيات الحمض النووي الريبوزي (RNA)، إضافة إلى التشخيص الجينومي الدقيق، وهي تقنيات بدأت تُحدث تحولًا في طرق التعامل مع عدد من هذه الأمراض.

كما تطرقت سكريبنيك إلى عدد من العلاجات الحديثة التي تم اعتمادها بين عامي 2024 و2025، من بينها علاجات جينية لمرض الحثل الأبيض المتبدل اللون، وعلاجات مبتكرة لمرض الحثل العضلي الدوشيني، إضافة إلى علاجات موجّهة لمتلازمة فرط الكيلوميكرونات العائلي، وعلاجات لمرض نيمان–بيك من النوع ‍، وهو ما يعكس التحول الكبير في إمكانات علاج أمراض كان يُنظر إليها سابقًا على أنها غير قابلة للعلاج.

وسلّطت المحاضرة الضوء كذلك على خطوة دولية مهمة تمثلت في قرار منظمة الصحة العالمية عام 2025 الداعي إلى إعداد خطة عمل عالمية للأمراض النادرة تمتد عشر سنوات، بما يسهم في إدماج هذه الأمراض ضمن سياسات التغطية الصحية الشاملة والاستراتيجيات الصحية الوطنية.

وفي السياق ذاته، أُقيم ركن توعوي بالأمراض النادرة في حرم جامعة الخليج العربي، شارك فيه طلبة كلية الطب ضمن فريق اليوم العالمي للأمراض النادرة، حيث تفاعلوا مع الطلبة والزوار لتعريفهم بطبيعة هذه الأمراض وأهمية التشخيص المبكر.

توافق شوري حكومي على رفض تعديل «قانون الطفل»

كتبت: أمل الحامد

رفضت لجنة شؤون المرأة والطفل بمجلس الشورى برئاسة إجلال بوبشيت رئيس اللجنة مشروع قانون بتعديل بعض أحكام قانون الطفل، المعد بناءً على اقتراح بقانون شوري، والذي يهدف إلى تعزيز الدور الرقابي لوزارة التربية والتعليم على دور الحضانة، من خلال تحديد المخالفات التي تستوجب العقاب على نحو أكثر دقة، مع النص صراحة على تجريم إنشاء دور الحضانة من دون ترخيص، أو إدارتها، أو تعديل موقعها، أو مواصفاتها من دون موافقة وزارة التربية والتعليم، بما يضمن تحقيق المصلحة الفضلى للطفل في المملكة، وحماية حقوقه المنصوص عليها في الدستور.

وأوضحت اللجنة في تقريرها المعروض على المجلس يوم الأحد القادم أنه في ضوء هذا التطور التشريعي فإن قانون المؤسسات التعليمية الخاصة قد استغرق الأحكام المنظمة لدور الحضانة وتراخيصها، وأضحى هو الإطار التشريعي الحاكم لها، الأمر الذي تنتفي معه الحاجة إلى تعديل الأحكام المقابلة في قانون الطفل على النحو الذي جاء به مشروع القانون.

وأكدت أن قانون المؤسسات التعليمية الخاصة يُعد نقلة نوعية في تنظيم قطاع التعليم الخاص في المملكة، حيث أرسى إطارًا قانونيًا حديثًا ومتكاملًا أعاد تنظيم هذا القطاع على أسس واضحة وموحدة، كما تميّز باستيعابه لمختلف صور المؤسسات التعليمية، بما فيها مؤسسات التعليم المبكر، ووضعه منظومة متكاملة للترخيص والرقابة والجزاءات، بما يعزز جودة العملية التعليمية ويكفل حُسن إدارة المؤسسات التعليمية الخاصة على النحو الذي يصب في مصلحة الأطفال ويرتقي بمستوى الخدمات التعليمية المقدمة لهم في المملكة.

وأشار ممثلو وزارة التربية والتعليم إلى أن الأحكام التي يتناولها مشروع القانون، ولا سيما تلك الواردة في قانون الطفل، والتي تنظم تراخيص دور الحضانة والعقوبات المرتبطة بها، ومنها العقوبات المنصوص عليها في المادة (63) منه، تُعدّ من ضمن الأحكام المستغرقة بالتنظيم الوارد في قانون المؤسسات التعليمية الخاصة، باعتباره التشريع اللاحق الذي أعاد تنظيم الموضوع ذاته على نحوٍ شامل ومتكامل.

وأفادوا بأنه أثناء إعداد مشروع قانون المؤسسات التعليمية الخاصة، كانت الوزارة قد اقترحت إلغاء الفصل الأول (دور الحضانة) من الباب الثالث من قانون الطفل، إلا أنه استقر الرأي لاحقًا على الاكتفاء بالنص في المادة الخامسة من مواد إصدار القانون على إلغاء كل حكم يتعارض مع أحكامه، سواء ورد في قانون الطفل أو في غيره من القوانين، تحقيقًا للاتساق التشريعي من دون الحاجة إلى تعداد النصوص الملغاة على سبيل الحصر.

المؤسسة الملكية للأعمال الإنسانية توزع كسوة العيد بالتعاون مع ريفا كيدز

نظّمت المؤسسة الملكية للأعمال الإنسانية، بالتعاون مع شركة أرمادا المالكة لعلامة ريفا كيدز، مبادرة توزيع كسوة عيد الفطر المبارك على عدد من بنات المؤسسة، حيث استفادت من المشروع 200 طفلة بعمر 4 إلى 14 سنة، أُتيحت لهن فرصة اختيار ملابسهن بأنفسهن من فرع ريفا في مجمع الأفنيوز.

وبهذه المناسبة، أعربت المؤسسة عن بالغ شكرها وتقديرها لشركة أرمادا على جهودها المتواصلة لدعم الأسر المكفولة بالمؤسسة، ومبادرتها السنوية الخاصة بالعيد، التي تسهم في إدخال السرور على نفوس الأسر، وتوفير احتياجاتهن استعدادًا لاستقبال عيد الفطر السعيد، مؤكدةً أن هذا التعاون يجسد شراكة فاعلة تعزز جودة الخدمات المقدمة لأبناء المؤسسة، وترسخ قيم التكافل والتضامن المجتمعي.

الاعتداءات الإيرانية على الأعيان المدنية في بلداننا.. جرائم حرب

بقلم:
د. بدر محمد عادل ○

يعدُّ الهجوم العسكري الغاشم الذي شنته إيران باستخدام الصواريخ والطائرات المسيّرة ضد دول مجلس التعاون لدول الخليج العربية مثالاً صارخاً على استخدام غير مشروع للقوة في العلاقات الدولية، ذلك أن ميثاق الأمم المتحدة أكد في المادة 2/ 4 حظراً عاماً على التهديد باستعمال القوة أو استخدامها ضد سلامة أراضي أية دولة أو استقلالها السياسي.

إذ تمثل هذه الاعتداءات المستمرة التي يقوم بها العدوان الإيراني الغاشم بكل ما تستهدفه من المساس بمجالنا الجوي والأرضي والبحري تهورا يخالف الأعراف الدولية والقانون الدولي الإنساني الأمر الذي يقتضي محاسبتها أمام المحكمة الدولية الجنائية الدائمة فالاتفاقيات الدولية للقانون الدولي الإنساني كاتفاقية لاهاي عام 1907 واتفاقيات جنيف سنة 1949 واتفاقية لاهاي لحماية الممتلكات الثقافية سنة 1954 وبروتوكول جنيف سنة 1977 وأخيراً بروتوكول لاهاي سنة 1999، عدت هذه الاعتداءات السافرة جرائم دولية.

وهذا ما بينته المحكمة الجنائية الدولية الدائمة عندما اعتبرتها صورا من صور جرائم الحرب، كما أن المشرع البحريني بالمرسوم بقانون رقم(44) لسنة 2018 بإصدار قانون الجرائم الدولية أعتبر هذه الأعمال العدائية من الجرائم التي تختص بها محاكم مملكة البحرين باعتبارها جرائم ضد الإنسانية وجرائم الحرب وجرائم العدوان متى ما وقعت هذه الجرائم أو أي من الأعمال المكونة لها في إقليم مملكة البحرين، أو تحققت فيها نتيجتها أو كان يراد أن تتحقق فيها، وهي من الجرائم التي لا تسري عليها الأحكام الخاصة بانقضاء الدعوى الجنائية وسقوط العقوبة بمضي المدة المنصوص عليها في قانون الإجراءات الجنائية لشناعة الجريمة ومدى تأثيرها في سيادة الدولة واستقلالها.

إن العدو الإيراني باستهدافه الأعيان المدنية وهي جميع المنشآت المدنية كالمساكن والمباني والمصانع والجسور والمرافق الرئيسية المخصصة لأغراض مدنية، كمحطات توليد الكهرباء ومرافق مياه الشرب والتي اعتبرتها اتفاقية جنيف الرابعة لسنة 1949 والخاصة بحماية المدنيين وقت الحرب من المنشآت ذات الخطورة الخاصة لتأثيرها في السكان المدنيين بصورة خطيرة وتؤدي إلى كوارث فادحة تعرقل سير الحياة العامة للسكان المدنيين لا يجوز الهجوم عليها بأي حال من الأحوال .

ولا ينال ذلك من محاولة العدو الإيراني ترويجه وتبرير هذه العمليات بوصفها عملاً من أعمال الدفاع الشرعي عن النفس في مواجهة هجمات أمريكية إسرائيلية، فإن توجيه الضربات إلى أراضي دول أخرى ذات سيادة (كدول الخليج العربي)، وهي ليست طرفاً مباشراً في النزاع المسلح ينفي توافر عنصري الضرورة والتناسب اللذين لا يقوم الدفاع الشرعي من دونهما.

فضلاً عن أن مجرد وجود قواعد أو قوات أجنبية على إقليم دولة ما لا يحول ذلك الإقليم إلى هدف مشروع للقوة المسلحة، وبالتالي تعتبر هذه الهجمات الإيرانية السافرة اعتداءً على دول الخليج العربية، وتشكل انتهاكاً واضحاً لمبدأ حظر استخدام القوة، ويمسّ سلامة أراضي تلك الدول واستقلالها السياسي، بما يرتّب مسؤولية دولية على عاتق العدو الإيراني وفقاً لقواعد المسؤولية عن الأفعال غير المشروعة دولياً، ووفق اتفاقية جنيف الرابعة لسنة 1949 التي أقرتها الأمم المتحدة.

○ أستاذ القانون العام المشارك
–جامعة البحرين

في ظلال العشر الأواخر.. الصبر والصمود ووحدة الصف في مواجهة العدوان

بقلم:
د. أسماء خالد ○

مع دخول العشر الأواخر من شهر رمضان المبارك، تتجدد في قلوب المؤمنين معاني الصبر والثبات والرجاء. فهي أيام مباركة تتنزل فيها الرحمات وتتعاظم فيها القيم التي قامت عليها حضارتنا الإسلامية؛ قيم الإيمان، والوحدة، والصمود أمام الشدائد.

وفي هذه الأيام العظيمة، تعيش مملكتنا الحبيبة البحرين لحظات تستدعي استحضار هذه المعاني العميقة، حيث تتلاقى الروحانية الرمضانية مع الحاجة الوطنية إلى التماسك والثبات في مواجهة التحديات والعدوان.

لقد علّمنا التاريخ الإسلامي أن الأزمات لم تكن يوماً سبباً في انكسار الأمة، بل كانت في كثير من الأحيان محطات يتجلى فيها معدنها الحقيقي. ففي شهر رمضان نفسه وقعت أحداث مفصلية في تاريخ المسلمين، أبرزها معركة بدر الكبرى التي وقعت في السابع عشر من رمضان في السنة الثانية للهجرة. يومها وقف المسلمون قلةً في العدد والعدة، لكنهم كانوا كثرةً بالإيمان ووحدة الهدف. لقد انتصروا لأنهم اجتمعوا على كلمة واحدة، واستمدوا قوتهم من يقينهم بالله ومن صبرهم على الشدائد.

ثم جاء بعد ذلك فتح مكة في العشرين من رمضان من السنة الثامنة للهجرة، ليكون تتويجاً لسنوات من الصبر والثبات، حيث عاد النبي (صلى الله عليه وسلم) إلى مكة فاتحاً بعد رحلة طويلة من الدعوة والابتلاء، فأرسى بذلك مرحلة جديدة من الاستقرار ووحدة الأمة.

وفي صفحات التاريخ الإسلامي أيضاً تتكرر هذه الدروس؛ ففي رمضان وقعت معركة عين جالوت التي أوقفت زحف المغول، كما شهد الشهر نفسه فتح الأندلس بقيادة طارق بن زياد وغيرها من المحطات التاريخية، وكلها جاءت بعد مراحل من الصبر الطويل ووحدة الصف.

إن هذه الوقائع التاريخية ليست مجرد أحداث ماضية، بل هي دروس متجددة تؤكد أن تماسك المجتمعات هو الدرع الحقيقي أمام أي عدوان أو تحدٍ.

واليوم، ونحن في البحرين نستحضر هذه القيم، ندرك أن قوة الوطن لا تقاس فقط بما يمتلكه من إمكانات، بل بما يتحلى به شعبه من وعي ووحدة وتلاحم. فالوطن الذي يجتمع أبناؤه حول هويته وثوابته، ويتقاسمون همومه وآماله، يصبح أكثر قدرة على تجاوز الأزمات ومواجهة أي اعتداء يستهدف أمنه أو استقراره.

وفي هذه الأيام المباركة، لا يقتصر التقرب إلى الله على العبادة الفردية فحسب، بل يمتد ليشمل الدعاء للوطن وأهله وقيادته، والدعاء لولاة الأمر بالتوفيق والسداد لما فيه خير البلاد والعباد. فقد درج المسلمون عبر العصور أن يلهجوا في صلواتهم بالدعاء لمن يتولى مسؤولية الحكم، إدراكاً منهم أنّ استقرار الأوطان وصلاح أحوالها مرتبط بتوفيق قيادتها وحكمة قراراتها.

كما يتجه الدعاء في هذه الليالي المباركة إلى المرابطين على الثغور، من الجنود ورجال الأمن وكل من يقف في الصفوف الأولى لحماية الوطن وأمنه. فهؤلاء يعيشون حالة من الرباط التي عدّها الإسلام من أعظم القربات، إذ جاء في الحديث الشريف أن «عينين لا تمسهما النار: عين بكت من خشية الله، وعين باتت تحرس في سبيل الله». ومن هنا فإن سهرهم على أمن البلاد وحراسة حدودها إنما هو عبادة عظيمة وأجرها عند الله كبير، فهم يتركون أهليهم وراحتهم ليبقى الوطن آمناً مطمئناً.

وفي العشر الأواخر من رمضان، حين ترفع الأكف في المساجد وتلهج الألسن بالدعاء في القيام والأسحار، يستحضر المؤمنون هؤلاء المرابطين بالدعاء، يسألون الله أن يحفظهم، ويثبتهم، ويجزيهم خير الجزاء على ما يقدمونه من تضحيات في سبيل حماية الوطن واستقراره.

إنّ البحرين بتاريخها العريق وهويتها العربية والإسلامية، كانت دائماً مثالاً للمجتمع المتماسك الذي يجمع بين الأصالة والانفتاح، وبين الإيمان والعمل. وفي هذه المرحلة، تبرز الحاجة أكثر من أي وقت مضى إلى استلهام هذه القيم، وترسيخها في الوعي الجمعي، حتى يبقى الوطن قوياً بأبنائه، قادراً على ردع أي عدوان يستهدف أمنه واستقراره.

وفي ختام هذه الأيام المباركة، يبقى الأمل معقوداً على أن تتحول روح رمضان إلى طاقة دائمة للصبر والصمود والعمل المشترك. فالأمم التي تتسلح بالإيمان، وتستند إلى تاريخها، وتتمسك بوحدتها الوطنية، قادرة دائماً على تجاوز المحن وصناعة مستقبل أكثر أمناً واستقراراً. ففي ظلال العشر الأواخر، تتجدد الرسالة. الصبر قوة، والوحدة حصن، والإيمان طريقٌ إلى النصر.

○ أكاديمية وباحثة في التاريخ

نتنياهو خطط للحرب.. وترامب يدفع الثمن!

بقلم:
د. منار الشوربجي ○

نتنياهو الذي نجح أخيرا في تحقيق «حلمه» بجر الولايات المتحدة لحرب مع إيران، نجح في تحقيق ما هو أكثر أهمية، في تقديري. فهو خلق درجة غير مسبوقة في أمريكا من التذمر ضد إسرائيل! فالغضب صار علنيا بين من لم يعرف عنهم يوما معاداة إسرائيل ومن يتولون مناصب سياسية ويحتلون مكانة مرموقة في الحياة العامة.

وقد ساعد نتنياهو في تحقيق ذلك «الإنجاز» ماركو روبيو وزير الخارجية الأمريكي! فهو فضح إدارته حين قال: «كنا نعلم أن إسرائيل (ستضرب إيران). وكنا نعلم أن ذلك سيؤدي إلى الهجوم على القوات الأمريكية وكنا نعلم أننا إن لم نتخذ ضربة استباقية ضدهم قبل أن يشنوا ذلك الهجوم فسوف نتكبد خسائر أكبر».

المذهل والطريف معا أن الوزير لم يدر بخلده أن ما يقوله سيعني بالنسبة إلى أي عاقل يسمعه أن «الضربة الاستباقية» التي برر بها الحرب، ووفق ما قاله بنفسه من تبرير، كان لا بد منطقيا أن توجه غضبا تجاه إسرائيل!

والحقيقة أن كل فريق الإدارة للسياسة الخارجية له إسهامه في خلق ذلك الغضب المعلن تجاه إسرائيل. فالأسباب الواهية التي ساقتها الإدارة لخوض الحرب لم تؤد إلا لتأكيد مسؤولية إسرائيل.

لذلك، صار الخطاب العام في الولايات المتحدة يشير إلى إسرائيل بأصابع الاتهام لزج الولايات المتحدة لحرب تعرض مصالحها الحيوية للخطر.

ولم يعد الأمر كما كان، قبل شهر واحد فقط، يقتصر على تصريحات رموز التيار التقدمي بالحزب الديمقراطي، وبعض رموز أقصى اليمين.

فلأول مرة، بات هناك سياسيون ينتمون إلى ما يسمى «التيار السياسي السائد» يقولون الشيء نفسه علنا. فالسيناتور الديمقراطي مارك وارنر، عضو لجنة الاستخبارات، أشار إلى أن «تلك تظل حربا اختيارية... فرضتها إسرائيل. وإيران لم تمثل تهديدا وشيكا للولايات المتحدة. كان هناك تهديد لإسرائيل. أما إذا اعتبرنا أن تهديد إسرائيل يساوي تهديد أمريكا، فإن هذا هو الجديد». والسيناتور كريس فان هولن، عضو لجنة العلاقات الخارجية، بعد أن قوض كل مبررات الإدارة الواحد بعد الآخر، قال: «ولكننا نعرف من الوزير روبيو أن نتنياهو قرر ضرب إيران. وها نحن هنا نقوم بما أراد نتنياهو أن يفعله منذ أربعين عاما. ونتنياهو لم يجد من قبل رئيسا (أمريكيا) لديه من الغباء ما يكفي لجر الولايات المتحدة إلى تلك الحرب»!.

كذلك فإن كبريات الصحف الأمريكية غير المتهمة بالعداء لإسرائيل، مثل النيويورك تايمز، اعتبرت خوض أمريكا للحرب «انتصارا لنتنياهو الذي يضغط على ترامب منذ شهور»!

ويحدث كل هذا بينما تعاني إسرائيل أصلا، منذ شن حرب الإبادة في غزة، من انهيار سمعتها في أمريكا. فهي خسرت ناخبي الحزب الديمقراطي، حتى أن لوبي إسرائيل صار عبئا على المرشحين لانتخابات الكونجرس، لا مزية، فقد صاروا مرشحين ديمقراطيين يتعهدون بعدم تلقي أموال من اللوبي الصهيوني.

والمسألة لم تعد تقتصر على الديمقراطيين. فقبل حرب إيران، أثبت استطلاع للرأي أجرته مؤسسة جالوب أن 36% فقط من الأمريكيين يتعاطفون مع إسرائيل أكثر من الفلسطينيين. بل تبين من الاستطلاع أن انخفاض التعاطف مع إسرائيل ينطبق على كل الفئات العمرية، لا فقط الأجيال الشابة. أما الحرب ضد إيران، فلا يؤيدها أكثر من 20% من الأمريكيين!

وإذا كانت تكلفة الحرب على إيران حتى الآن مليار دولار يوميا، حسب المصادر الأمريكية، فإن امتداد الحرب سيعني بالضرورة ارتفاع الفاتورة، ووصول المزيد من القتلى والجرحى من القوات الأمريكية، هذا فضلا عن التكلفة الباهظة لتضرر المصالح الأمريكية في المنطقة برمتها.

وهو الأمر الذي يضع إسرائيل في مكان جديد عليها تماما في الوعي الجمعي الأمريكي، فقد أصبحت موضع اتهام.

○ باحثة في العلوم السياسية

زيارة جلالة الملك لسلاح الجو الملكي رسالة للداخل والخارج

بقلم:
د. نبيل العسومي

بينت الأحداث الأخيرة في مملكة البحرين نجاح القيادة الحكيمة ومؤسسات الدولة والمجتمع كافة في الوقوف صفا واحدا لمواجهة الاعتداءات الإيرانية الآثمة. وقد عبرت كلمة حضرة صاحب الجلالة الملك حمد بن عيسى آل خليفة ملك مملكة البحرين المعظم، أيده الله، الموجهة إلى شعب البحرين الوفي عن هذه الوحدة وهذه النظرة المتفائلة للمستقبل طالما أن هنالك قيادة حكيمة وشعبا واعيا موحدا في مواجهة التحديات.

كما عبرت زيارة جلالة الملك المعظم لسلاح الجو الملكي عن اهتمام جلالته، أيده الله، بتعزيز قوة دفاع البحرين بجميع أفرعها ضمن رؤية استراتيجية شاملة تهدف إلى جعل مملكة البحرين أكثر قوة وجاهزية لمواجهة التحديات تتركز دلالات هذا الاهتمام على مفهوم القوة العسكرية والجاهزية والتماسك الاجتماعي باعتبارها عناصر أساسية لحماية السيادة الوطنية وتحقيق الأمن والاستقرار والازدهار لوطننا العزيز.

على صعيد حماية السيادة الوطنية والاستقلال ينظر إلى قوة دفاع البحرين كحارس أمين لوحدة البلاد وسيادتها ضد أي تهديدات خارجية، وتأتي الجاهزية الدائمة والاحترافية العالية كعنصر أساسي لجعل هذه القوة حصنا حصينا للبحرين وقيادتها الحكيمة وأهلها واقتصادها ويعكس الدعم الملكي السامي المستمر لقوة دفاع البحرين هذا التميز والتقدم الذي أوصل هذه القوة إلى مستويات متقدمة من الكفاءة والاقتدار بقدرتها على استخدام المنظومة العسكرية المتقدمة ومنها المنظومة الجوية الحديثة التي ظهرت أهميتها خلال الأيام الماضية حيث أثبتت فعاليتها في مواجهة الاعتداءات الإيرانية الغاشمة.

كما تجدر الإشارة في هذا الإطار إلى ما أثبتته قوة دفاع البحرين من يقظة وجاهزية دائمتين برهنت على قدرتها على التصدي الفعال للصواريخ والمسيرات العدوانية الإيرانية والتي أسقطت أكثر من 90% منها، مما يؤكد صحة الرؤية الملكية الثاقبة لبناء قوة دفاع البحرين وتسليحها بأفضل وأقوى المنظومات القادرة على التصدي للعدوان رغم شراسته ووحشيته وفقدانه للقيم والأخلاق.

ولا شك أن الرؤية الملكية تعتبر الجناح الثاني لنجاح مملكة البحرين في صيانة سيادتها واستقلالها والمحافظة على نسيجنا الاجتماعي باعتبار أن الوحدة الوطنية وتماسك الجبهة الداخلية عنصرا أساسيا من عناصر القوة والاستقلال والصمود في وجه أي عدوان فكثيرا ما أكد جلالة الملك المعظم مبدأ وحدة الصف تحت راية الوطن. وقد تجلى ذلك في اللقاءات الملكية والكلمات مع علماء الدين والفعاليات الاجتماعية الوطنية وأهالي المحافظات لتعزيز اللحمة الوطنية التي هي أساس متين لقوة مجتمعنا. وقد حملت خطابات وكلمات جلالة الملك خاصة الخطابات الأخيرة الموجهة إلى شعب البحرين رسائل قوية من المحبة والثقة بما يعكس استقلال الدولة وقدرتها على مواجهة الصعوبات والتهديدات والأزمات.

إن الإرادة الملكية والقيادة لجلالة الملك تؤكدان أن مملكة البحرين تسير في الطريق الصحيح، وان ما بذل من جهد خلال العقود الماضية من أجل بناء قوة دفاع البحرين على أسس متينة وقوية وفعالة كان خيارا صحيحا وتوجها سليما، وان ما بذل من جهد مستمر عبر السنين لبناء الوحدة الوطنية وتحقيق العدالة الاجتماعية والمساواة بين أبناء الوطن قد أكد سلامة الرؤية الملكية واحترامها لمبادئ الدستور وميثاق العمل الوطني.

فقد أرسى جلالته مبادئ المساواة وتكافؤ الفرص كركيزة أساسية لتعزيز وحدة المجتمع وصون سلامته كما بينت الاحداث الأخيرة التي نعيشها حاليا بأنها لم تنجح في إضعاف بلدنا ولا مجتمعنا وذلك بفضل القيادة الحكيمة لحضرة صاحب الجلالة الملك حمد بن عيسى آل خليفة ملك مملكة البحرين المعظم وبفضل قوة أداء الحكومة برئاسة صاحب السمو الملكي الأمير سلمان بن حمد بن عيسى آل خليفة ولي العهد رئيس مجلس الوزراء.

لذلك نحمد الله على ما تحقق لوطننا من أمن وازدهار واستقرار وتقدم رغم المحاولات الإيرانية العدوانية للتأثير على ما ننعم به من استقرار وتقدم لا ينعم به الشعب الإيراني الجار المسلم الذي يعيش في أوضاع مزرية.

الطيور المقاتلة.. ظاهرة جديدة تقتحم العمليات العسكرية

بقلم:
د. إسماعيل محمد المدني

تَعَوَّدْ الإنسان منذ زمن بعيد على مشاهدة الحَمَام وهو يطير أمامنا، ويحلق فوق رؤوسنا ومن حولنا من دون أن يراودنا أدنى شك بأن هذا الحمام الطائر فوقنا ما هو إلا مجرد نوع من أنواع الطيور الكثيرة التي يتم تربيَتها، وإكثارها، وتدريبها في المنازل للمتعة والترفيه والتسلية والمسابقات. فقبل قرون طويلة استخدم الحمام لنقل الرسائل من موقع إلى آخر بسبب المميزات والخصائص الفطرية المتجذرة في هذا الطائر من القدرة العالية على الطيران ولمسافات طويلة، والثبات، والسرعة، ثم الرجوع والعودة مرة ثانية إلى المنزل.

ولكن اليوم استغل الإنسان كل هذه الصفات الفطرية الحميدة التي يتمتع بها الحمام خدمة للإنسانية، وراحة للبشرية لأغراض عسكرية خبيثة، منها تجسسية من جهة، ومنها قتالية وهجومية انتحارية من جهة أخرى، بحيث أصبحنا اليوم إذا رأينا الحمام الحي وهو يطير فوقنا، ويحوم أمامنا، فإننا نشك، وننظر بعين الريبة والحذر في الهدف من وجوده وهو يطير فوق رؤوسنا. فهل هو طائر الحمام الفطري البريء الذي تعودنا على رؤيته، ومشاهدة منظره الجميل، أم أنه طائر الحمام العدو المبرمج داخلياً، والمزود بأنظمة تحكم عن بعد، وبأجهزة تجسس، وتنصت، وتصوير، وربما أجهزة هجومية قاتلة، سواء أكانت كيميائية كالقنابل الكيميائية، أو حيوية كالقنابل الجرثومية المعدية؟

وليس هذا من قبيل التوقعات المستقبلية والمعدات والأجهزة العسكرية التي قد ينتجها الإنسان في القريب المنظور، ولكن هذا ما حدث الآن، وهذا ما هو موجود ضمن الأسلحة التجسسية والقتالية عند بعض الجيوش الحديثة المتقدمة والمتطورة كثيراً.

فعلى سبيل المثال، نشرتْ مجلة «الأسبوع» البريطانية الأمريكية (The Week) مقالاً في 11 فبراير 2026 تحت عنوان: «حَمَام التجسس الآلي الروسي». وقد جاء في الخبر قيام شركة روسية متخصصة في التقنية العصبية على إجراء أبحاث متطورة جداً على زرع شرائح عصبية في مخ الطيور للتحكم في طيرانها من ناحية السرعة والاتجاه، والعمل على إنتاج ما يُطلق عليه «الطائرات الحيوية بدون طيار»(bio-drones). كما أكدت وكالة «بلومبيرج» على هذا الخبر في تحقيق معمق تحت عنوان: «شركة روسية تطور حمام «درون حيوي» بزراعة الأعصاب»، حيث جاء فيه بأن العلماء الروس في مجموعة «نيري» (Neiry Group) في موسكو يطورون حماماً حيوياً مزوداً بآلات وأجهزة للتنصت والتصوير وزراعة أعصاب في المخ، وذلك من خلال زرع أقطاب كهربائية متناهية في الصغر في دماغ الحمام للتحكم عن بعد في طيران الطائر يميناً وشمالاً من أجل القيام بمهمات عسكرية خاصة. كذلك أصدرت صحيفة «تلجراف» البريطانية تقريراً مفصلاً حول هذه التطورات العسكرية الفريدة من نوعها تحت عنوان: «كيف يستخدم الروس شرائح عصبية لتحويل الحمام الحي إلى طائرات بدون طيار».

وهذا التوجه العسكري الجديد والحديث نحو استغلال الطيور للقيام بمهمات عسكرية، وبخاصة استخدام الحمام بدلاً من الطائرات بدون طيار أو «الدرون» يأتي لعدة أسباب وايجابيات موجودة ذاتياً في الحمام.

فالحمام الذي ينبض بالحياة والمزود بأجهزة حسب الحاجة والمَهمة لا يحتاج إلى طاقة كالبطاريات لنقله وتحريكه والتنقل من منطقة إلى أخرى، كما أن الحمام يطير يومياً لمسافة تبلغ قرابة 400 كيلومتر من دون تقطع ومن دون الحاجة إلى النزول والصعود والارتفاع من على الأرض بشكل متكرر. وعلاوة على ذلك فإن الحمام يستطيع التحليق فوق المواقع العسكرية وغير العسكرية الحساسة والسرية من دون أن يشك أي إنسان فيه عند رؤيته فوق هذه المناطق المحظورة التي يمنع أي أحدٍ من دخولها والطيران فوقها.

فاستخدام الحمام والطيور الأخرى هو تطور وتقدم نوعي في مجال الطائرات بدون طيار، والتي دخلت المعارك الحديثة بقوة وبفاعلية كبيرة جداً، وشكلت ثورة مشهودة في عالم التسليح الحديث والمتطور، ويُطلق عليها: «المركبات الجوية غير المأهولة» (unmanned aerial vehicles? UAVs) أو الدرون، وأول استخدام وعملية هجوم عسكرية كان في 2001 من خلال اعتداء الجيش الأمريكي على المجاهدين الأفغان.

وهذا المجال الجديد في عالم التسلح والمتمثل في إدخال وزرع الآلات والأجهزة، والشرائح العصبية وغيرها في أجسام الكائنات الحية، سواء أكان الإنسان، أو الطيور، أو الثدييات يُطلق عليه «سيبورج»، أو الكائن الحي السيبراني (cybernetic organism? cyborg)، أي دمج وزرع الآليات الميكانيكية والإلكترونية الدقيقة التي يصنعها الإنسان بيديه في جسم كائن حي آخر لرفع قدراته، وتطوير إمكاناته، لأهداف قد تكون مدنية للعلاج ومواجهة بعض أنواع الإعاقات العضوية، أو عسكرية، فتُستخدم كنوع من الأسلحة الدفاعية، أو العسكرية الهجومية الانتحارية، أو المعلوماتية والتجسسية.

ولكن مع هذه التطورات النوعية في مجال التسلح وقتل الإنسان لأخيه الإنسان، تراودني أسئلة كثيرة تشغل بالي منذ زمن طويل.

فلماذا يوجه الإنسان كل هذه الطاقات الجبارة لإنتاج أسلحة الدمار والفساد للبشر والحجر والشجر، فيهلك الحرث والنسل؟

ولماذا يسخر الإنسان عقله وفكره وقدراته الإبداعية نحو صناعة أكثر أنواع الأسلحة فتكاً وقوة تدميرية من الناحيتين النوعية والكمية، بحيث إنه كلما أنتج قنبلة شديدة التدمير يعمل على إنتاج قنبلة أخرى أكبر من أختها، وأكثر فتاكاً وهلاكاً، والجميع يدخل في هذا السباق الأزلي العقيم الذي لا ينتهي أبداً؟

ولماذا ينفق الإنسان مئات المليارات من أموال الشعوب، وثروات الأمم ومواردهم المالية من أجل تدمير البشرية وفساد مكتسباته التنموية التي سهر عليها عقوداً طويلة من الزمن؟

أليس من الأولى أن يوجه الإنسان كل علمه، وخبراته، وجهوده من أجل خير الشعوب، ونماء المجتمعات البشرية جمعاء في قطاع الطب العلاجي والوقائي، وحماية البيئة، وتطوير السكن المناسب والكريم، وتوفير المياه العذبة النقية الخالية من الملوثات؟

أليس من الأفضل تطوير وإنتاج تقنيات متقدمة لمنع دخول الملوثات والمواد المسرطنة إلى مكونات البيئة من هواء، وماء، وتربة، ومعالجة هذه السموم قبل أن نتعرض لها فتصيبنا بالأمراض العضال المستعصية على العلاج؟

أليس من الأجدى أن يحول الإنسان ثرواته المالية، وقدراته العقلية نحو البناء، والتقدم، والتطوير لما فيه خير وسعادة البشرية جمعاء؟

ismail.almadany@gmail.com

التوترات الجيوسياسية تعيد رسم خريطة المخاطر في قطاع التأمين

ارتفاع المخاطر الإقليمية يدفع شركات التأمين لإعادة تقييم الأسعار والتغطيات

خبراء: الأزمات ترفع المطالبات وتفرض تحديات تشغيلية على الشركات

تقرير: علي عبدالخالق

أكد عدد من خبراء التأمين أن التوترات الجيوسياسية التي تشهدها المنطقة خلال الفترة الحالية ألقت بظلالها على قطاع التأمين، لا سيما في القطاعات المرتبطة بالنقل البحري والطيران والتأمين ضد أخطار الحرب، مشيرين إلى أن شركات التأمين بدأت بإعادة تقييم مستويات المخاطر وتعديل سياساتها التسعيرية بما يتواكب مع المتغيرات الإقليمية والدولية. وأوضحوا أن تصاعد المخاطر في بعض الممرات المائية الحيوية، إلى جانب التوترات الأمنية في المنطقة، دفع شركات التأمين وشركات إعادة التأمين العالمية إلى اتخاذ إجراءات أكثر تحفظًا، شملت مراجعة شروط التغطيات التأمينية واحتساب المخاطر بشكل أدق، الأمر الذي انعكس في بعض الحالات على قيمة الأقساط أو طبيعة التغطيات المقدمة.

○ عصام الأنصاري.

○ نواف الزياني.

○ خليل إبراهيم.

ارتفاع الطلب على التأمين ضد أخطار الحرب على السيارات والمنازل

وأشار الخبراء إلى أن هذه التطورات دفعت العديد من الأفراد والشركات إلى إعادة النظر في احتياجاتهم التأمينية، والبحث عن تغطيات إضافية توفر حماية أكبر في ظل الظروف الحالية، خصوصًا التأمينات المرتبطة بأخطار الحرب والمخاطر غير التقليدية التي لم تكن تحظى في السابق بإقبال واسع.

وفي هذا السياق، قال عصام الأنصاري، الرئيس التنفيذي لشركة التكافل الدولية، إن أسواق التأمين العالمية تتأثر بشكل مباشر عند دخول أي منطقة في حالة توترات جيوسياسية أو نزاعات، إذ تبادر شركات إعادة التأمين إلى إجراء مراجعة فورية وشاملة لمستوى المخاطر المرتبطة بتلك المناطق. وأوضح أن هذه الشركات قد تتخذ في كثير من الأحيان قرارات سريعة إما بالانسحاب من تقديم بعض التغطيات المرتبطة بأخطار الحرب، أو بإعادة تقييم شروطها وتسعيرها بشكل أكثر تحفظًا، خاصة في القطاعات الأكثر تأثرًا مثل التأمين البحري الذي يرتبط بشكل مباشر بمخاطر الحرب والنزاعات.

وأشار إلى أن تغطيات أخطار الحرب تقتصر في العادة على عدد محدود من شركات التأمين أو إعادة التأمين العالمية المتخصصة في هذا النوع من المخاطر، الأمر الذي يؤدي إلى ارتفاع كبير في كلفة هذه التغطيات. ولفت إلى أن الأسواق شهدت بالفعل زيادات ملحوظة في أسعار وثائق تأمين أخطار الحرب خلال الفترات الأخيرة، حيث وصلت الزيادة في بعض الحالات إلى ما يقارب عشرة أضعاف مقارنة بالأسعار التي كانت سائدة قبل اندلاع النزاعات.

وأوضح الأنصاري لـ«أخبار الخليج»، أن تسعير هذه التغطيات خلال الأزمات يعتمد على مجموعة من العوامل المتداخلة، من أبرزها الموقع الجغرافي للأصل المؤمن عليه ومدى قربه من مناطق النزاع أو الحروب، إضافة إلى مستوى الاستقرار السياسي والأمني في المنطقة، ووجود تهديدات إضافية مثل الإرهاب أو القرصنة البحرية.

وأضاف أن نوع الأصل المؤمن عليه يعد عاملاً مؤثرًا كذلك في عملية التسعير، سواء كان الأصل سفينة أو طائرة أو مصنعًا أو مبنى أو بضائع، حيث تؤخذ طبيعة الأصل وقيمته ومدى حساسيته للتدمير أو الاستهداف في الاعتبار عند تحديد القسط التأميني. كما تلعب قيمة الأصل المؤمن عليه دورًا رئيسيًا، إذ إن ارتفاع القيمة السوقية للأصل أو البضائع المؤمن عليها يؤدي بطبيعة الحال إلى زيادة حجم القسط التأميني المطلوب لتغطية المخاطر.

وبيّن أن طبيعة النشاط أو الاستخدام تدخل كذلك ضمن العوامل المؤثرة في التسعير، مثل نقل بضائع عادية أو مواد حساسة أو استراتيجية، إضافة إلى المرور عبر ممرات بحرية أو مناطق جغرافية عالية المخاطر مثل المضائق أو مناطق النزاع. كما يؤثر مستوى الحماية وإدارة المخاطر المتبعة لدى الجهة المؤمن عليها، بما يشمل إجراءات الأمن والحماية وأنظمة المراقبة والحراسة وخطط الطوارئ وإدارة الأزمات والإخلاء.

وأشار إلى أن مدة ونطاق التغطية يمثلان عنصرًا مهمًا في تحديد الأسعار، سواء كانت التغطية لرحلة واحدة أو تغطية سنوية أو تغطية مؤقتة خلال فترات التوترات السياسية أو العسكرية. كما أن ظروف السوق التأميني العالمي تلعب دورًا محوريًا في تحديد الأسعار، خاصة فيما يتعلق بمدى توافر طاقات إعادة التأمين ومستوى المخاطر الجيوسياسية عالميًا، إضافة إلى قرارات وتصنيفات الأسواق العالمية مثل سوق لويدز في لندن التي تقوم بتصنيف بعض المناطق كمناطق حرب أو مناطق مرتفعة المخاطر.

وفيما يتعلق بأنواع التأمين الأكثر طلبًا، أوضح الأنصاري أن سوق التأمين شهد تغيرًا ملحوظًا في أولويات الأفراد والشركات في ظل التوترات الجيوسياسية الحالية، خاصة في أسواق الخليج. فعلى مستوى الشركات، ارتفع الطلب بشكل واضح على تأمينات المخاطر السياسية، وفي مقدمتها تأمينات العنف السياسي التي تشمل تغطيات مثل الحرب والاضطرابات والأعمال الإرهابية.

وأضاف أن العديد من الشركات اتجهت أيضًا إلى إعادة مراجعة وتقييم الوثائق التأمينية السارية للتأكد من كفاية التغطيات وحدودها، والتأكد من شمولها للمخاطر المرتبطة بالتطورات الجيوسياسية الحالية. كما لوحظ اهتمام متزايد بتأمين انقطاع الأعمال وسلاسل الإمداد، خصوصًا لدى الشركات العاملة في قطاعات الطاقة والنقل البحري والخدمات اللوجستية والتجارة الإقليمية.

وأشار إلى أنه على مستوى الأفراد، لوحظ تزايد الطلب على تمديد الوثائق السارية في عدد من تأمينات الأفراد، مثل تأمين المنازل والممتلكات الخاصة، إضافة إلى التأمين البحري مع طلب متزايد على إضافة تغطية أخطار الحرب. كما ارتفع الاهتمام بالتأمين الصحي والتأمين على الحياة باعتبارهما من الأدوات الأساسية لتعزيز الاستقرار المالي للأسرة في ظل حالة عدم اليقين.

كما شهدت بعض الأسواق الخليجية زيادة في الاهتمام بتأمين السفر، خاصة مع ارتفاع المخاطر المرتبطة بالرحلات الجوية أو تغير مسارات السفر في المنطقة. ولفت الأنصاري إلى أن العديد من الشركات بدأت كذلك في إعادة تقييم برامجها التأمينية بشكل أشمل والتركيز بشكل أكبر على إدارة المخاطر المؤسسية، بما يشمل مراجعة حدود التغطية وإضافة ملحقات خاصة بالمخاطر الجيوسياسية، والعمل بشكل أوثق مع شركات التأمين وإعادة التأمين لضمان استمرارية الحماية التأمينية في ظل هذه الظروف.

وأكد أن الظروف الحالية دفعت العملاء في دول الخليج إلى إعطاء أولوية أكبر للحماية من المخاطر غير المتوقعة، وهو ما انعكس في زيادة الطلب على التغطيات المرتبطة بالمخاطر الجيوسياسية واضطرابات سلاسل الإمداد، إلى جانب استمرار الطلب القوي على التأمين الصحي وتأمينات الممتلكات والتأمين على الحياة.

وفيما يتعلق بتأثير التوترات الإقليمية على عمل شركات التأمين، أوضح الأنصاري أن هذه الأوضاع تنعكس بشكل رئيسي على ثلاثة محاور أساسية، أولها تقييم المخاطر السارية، حيث تقوم شركات التأمين بإعادة تحليل المخاطر الجغرافية والاقتصادية المرتبطة بالأعمال المؤمن عليها للتأكد من مستويات التركز والتراكم في المخاطر.

وأضاف أن المحور الثاني يتمثل في إعادة التأمين، إذ تعتمد شركات التأمين المحلية بشكل كبير على أسواق إعادة التأمين العالمية لتوزيع المخاطر. وفي أوقات التوترات الجيوسياسية قد تتجه شركات إعادة التأمين إلى تشديد شروط التغطية أو رفع الأسعار لبعض القطاعات أو المناطق التي تعتبر أكثر عرضة للمخاطر، وقد يصل الأمر أحيانًا إلى الانسحاب من بعض الأخطار عبر إرسال إشعارات إلغاء لشركات التأمين المباشرة وفقًا لاتفاقيات إعادة التأمين.

أما المحور الثالث فيتعلق بإدارة المطالبات، حيث تحرص شركات التأمين على تعزيز جاهزيتها التشغيلية لضمان سرعة التعامل مع أي مطالبات محتملة، مع مراجعة شروط الوثائق والتغطيات للتأكد من وضوحها فيما يتعلق بالمخاطر الاستثنائية أو المرتبطة بالأحداث الجيوسياسية، إضافة إلى التنسيق المستمر مع شركات إعادة التأمين في هذا الجانب.

من جانبه، قال نواف الزياني إن بعض فئات التأمين شهدت ارتفاعًا ملحوظًا خلال الفترة الأخيرة، خصوصًا في تأمين الشحن والنقل البحري، نتيجة زيادة أقساط تأمين مخاطر الحرب في عدد من الممرات البحرية الحيوية بالمنطقة. وأوضح أن هذا الارتفاع يعود إلى قيام شركات إعادة التأمين العالمية بإعادة تقييم مستوى المخاطر الجيوسياسية ورفع هوامش التسعير في المناطق التي تشهد توترات.

وأضاف أن شركات التأمين أصبحت تأخذ في الاعتبار مجموعة أوسع من العوامل عند تحديد أسعار الوثائق، من بينها استقرار سلاسل الإمداد وتكاليف إعادة التأمين ومستوى التعرض للمخاطر في القطاعات المختلفة. وأشار إلى أن عملية التسعير لم تعد تعتمد فقط على البيانات التاريخية للحوادث، بل أصبحت تعتمد كذلك على تقييم مستمر للتطورات الاقتصادية والجيوسياسية، وذلك لضمان قدرة الشركات على الوفاء بالتزاماتها التأمينية في مختلف الظروف.

وفيما يتعلق بأنواع التأمين الأكثر طلبًا، أوضح الزياني أن السوق شهد في الفترة الأخيرة تحولًا واضحًا في أولويات العملاء، حيث أصبح التركيز أكبر على شمولية التغطية التأمينية بدلًا من البحث عن أقل تكلفة فقط. وعلى مستوى الشركات، يبرز تأمين استمرارية الأعمال في مقدمة التغطيات المطلوبة، نظرًا لدوره في حماية الشركات من الخسائر الناتجة عن توقف العمليات أو تعطل الأنشطة.

وأشار إلى أن الاهتمام ازداد أيضًا بملحقات وثائق تأمين الممتلكات التي تغطي المخاطر المرتبطة بالاضطرابات أو المخاطر السياسية، إلى جانب تنامي الطلب على التغطيات المرتبطة بتعطل سلاسل التوريد، خصوصًا لدى الشركات التي تعتمد بشكل كبير على حركة التجارة والشحن. ولفت إلى أن هذا التوجه يعكس إدراكًا متزايدًا لدى العملاء لأهمية التأمين كأداة لإدارة المخاطر وضمان استمرارية الأعمال.

وفيما يتعلق بتأثير التوترات الإقليمية على عمل شركات التأمين، أوضح الزياني أن هذه الأوضاع تنعكس بشكل مباشر على طريقة عمل القطاع، إذ تدفع الشركات إلى إعادة تقييم مستوى المخاطر في الأسواق المختلفة، والتنسيق بشكل أكبر مع شركات إعادة التأمين العالمية لضمان توفر التغطيات المناسبة واستمرار القدرة على استيعاب المخاطر.

وأضاف أن هذه التطورات تدفع شركات التأمين كذلك إلى تطوير منتجات أكثر تخصصًا، مثل التغطيات المرتبطة بالمخاطر السياسية أو انقطاع سلاسل التوريد، بما يساعد الشركات والمستثمرين على حماية أعمالهم في ظل التقلبات. وأكد أن قطاع التأمين يلعب دورًا مهمًا في الحد من تداعيات الصدمات الاقتصادية وتعزيز ثقة المستثمرين، كونه يوفر شبكة حماية تساعد الشركات على الاستمرار والتكيف مع المتغيرات الإقليمية والدولية.

بدوره، قال خليل إبراهيم، صاحب شركة خليل إبراهيم لخدمات التأمين، إن التوترات الجيوسياسية في الخليج العربي أثرت بشكل كبير على أسعار وثائق التأمين، خاصة في مجال التأمين البحري والتأمين ضد مخاطر الحرب، موضحًا أن أسعار بعض الوثائق شهدت ارتفاعًا نتيجة زيادة احتمالات وقوع خسائر جسيمة في ظل الظروف الراهنة.

وأضاف أن السفن العابرة لمضيق هرمز والبحر الأحمر أصبحت تواجه أقساط تأمين أعلى بسبب تصاعد المخاطر في تلك الممرات الحيوية، إلى جانب تشدد شركات إعادة التأمين التي بدأت تفرض شروطًا أكثر صرامة، مثل رفع نسب التحمل أو تقليص فترات بعض الوثائق، فضلًا عن زيادة الطلب على تغطيات إضافية تشمل أخطار الحرب والشغب والاضطرابات المدنية.

وأشار إبراهيم إلى أن هناك تغيرًا ملحوظًا في أولويات العملاء خلال الفترة الأخيرة، حيث ازداد الطلب على التأمين ضد أخطار الحرب، لافتًا إلى أن هذا النوع من التأمين لم يكن يحظى بإقبال كبير في السابق، إلا أن الظروف الحالية دفعت العديد من الأفراد إلى التفكير فيه، خاصة فيما يتعلق بتغطية الأضرار المحتملة مثل سقوط شظايا أو حوادث مرتبطة بالتصعيد العسكري.

وبيّن أن قطاعات أخرى شهدت أيضًا زيادة في الطلب على التأمين، من بينها التأمين البحري نتيجة التوترات في مضيق هرمز وقناة السويس وخليج عدن، إلى جانب تأمين الطيران بسبب ارتفاع مخاطر التحليق فوق مناطق النزاع، وكذلك تأمينات الطاقة المرتبطة بحماية المنشآت وخطوط الأنابيب.

الرئيس التنفيذي لمجموعة بيت التمويل الكويتي يؤكد استمرارية الخدمات المصرفية

أكد الدكتور شادي زهران، الرئيس التنفيذي لمجموعة بيت التمويل الكويتي – البحرين، أن البنك يواصل تقديم خدماته المصرفية والمالية لعملائه بكامل طاقته ومن دون أي انقطاع، مدعوماً ببنية تشغيلية وتقنية متطورة وخطط فعّالة لاستمرارية الأعمال تضمن المحافظة على أعلى مستويات الجاهزية التشغيلية في مختلف الظروف.

وفي هذا السياق، أوضح د. زهران أن بيت التمويل الكويتي – البحرين يواصل استقبال عملائه عبر عدد من فروعه، بما في ذلك البديع والمحرق ومدينة حمد وبوكواره ومجمع مدينة عيسى من الأحد إلى الخميس من الساعة 9:00 صباحًا حتى 2:00 مساءً، إضافة إلى فرع مدينة عيسى من السبت إلى الأربعاء وفرع المنامة من السبت إلى الخميس من 9:00 صباحًا حتى 2:00 مساءً. كما أشار إلى أن بقية الفروع ومراكز الأعمال ستبقى مغلقة حتى إشعار آخر.

ودعا د. زهران العملاء إلى الاستفادة من القنوات الرقمية التي يوفرها البنك والمتاحة على مدار الساعة طوال أيام الأسبوع، بما في ذلك تطبيق بيت التمويل الكويتي – البحرين للهواتف الذكية والخدمات المصرفية الإلكترونية للأفراد والمؤسسات، لإنجاز معاملاتهم المصرفية بكل سهولة وأمان، مؤكدًا حرص البنك على مواصلة تقديم خدماته للعملاء بكفاءة وسلاسة في مختلف الظروف.

وأشار د. زهران إلى أن بيت التمويل الكويتي – البحرين يعمل بتنسيق مستمر مع مصرف البحرين المركزي والجهات المعنية لضمان استمرارية الخدمات المصرفية وسلامة العمليات، مؤكداً أن الإجراءات التنظيمية والرقابية التي يتخذها المصرف المركزي بشكل متواصل تسهم في تعزيز الاستقرار المالي وترسيخ متانة القطاع المصرفي في مملكة البحرين.

وقال د. زهران: «نثمن في بيت التمويل الكويتي – البحرين الدور المحوري الذي يضطلع به مصرف البحرين المركزي في تطوير الأطر التنظيمية وتعزيز منظومة الرقابة والإشراف على القطاع المصرفي، بما يضمن استمرارية تقديم الخدمات المصرفية بكفاءة في مختلف الظروف ويعزز ثقة العملاء بالقطاع المصرفي في المملكة».

○ د. شادي زهران.

وأضاف: «يواصل البنك العمل وفق أعلى معايير الجاهزية التشغيلية وإدارة المخاطر واستمرارية الأعمال، بما يضمن استمرار تقديم خدماته المصرفية والمالية للعملاء عبر مختلف فروعه وقنواته الرقمية بكفاءة وسلاسة، مع إعطاء الأولوية القصوى لخدمة العملاء وتلبية احتياجاتهم بكل موثوقية».

وأكد د. زهران أن القطاع المصرفي في مملكة البحرين يتمتع بدرجة عالية من المرونة والاستقرار والجاهزية التشغيلية، الأمر الذي يعكس قوة المنظومة المالية في المملكة وقدرتها على مواصلة أداء دورها الحيوي في دعم الاقتصاد الوطني.

كما أعرب عن بالغ الاعتزاز بالدعم الكبير الذي يحظى به القطاع المصرفي في المملكة في ظل القيادة الحكيمة لحضرة صاحب الجلالة الملك حمد بن عيسى آل خليفة ملك البلاد المعظم حفظه الله ورعاه، والمتابعة الحثيثة من قبل صاحب السمو الملكي الأمير سلمان بن حمد آل خليفة ولي العهد رئيس مجلس الوزراء حفظه الله، والتي أسهمت في ترسيخ مكانة مملكة البحرين كمركز مالي إقليمي رائد يتمتع بالاستقرار والمرونة والقدرة على مواجهة مختلف التحديات.

واختتم د. زهران تصريحه قائلاً: «في ظل الأوضاع الراهنة التي تشهدها المنطقة، نجدد التأكيد لوقوفنا صفاً واحداً خلف راية الوطن بقيادة حضرة صاحب الجلالة الملك المعظم حفظه الله ورعاه، معربين عن ثقتنا الكاملة في الإجراءات والتدابير التي تتخذها الحكومة الموقرة برئاسة صاحب السمو الملكي ولي العهد رئيس مجلس الوزراء حفظه الله لصون أمن الوطن واستقراره. كما نتوجه بخالص التقدير والامتنان إلى الجنود البواسل ورجال الأمن الأوفياء، وجميع الكوادر الطبية والعاملين في الصفوف الأولى لما يبذلونه من جهود مخلصة في سبيل حفظ أمن الوطن وسلامة المجتمع، سائلين المولى عز وجل أن يحفظ مملكة البحرين وأن يديم عليها نعمة الأمن والاستقرار والرخاء، وأن يحفظ دول مجلس التعاون وشعوبها من كل سوء».

«البحرين للتنمية» يواصل تقديم خدماته المصرفية وتلبية تطلعات عملائه بكفاءة ومرونة

أكد بنك البحرين للتنمية أن عملياته المصرفية مستمرة بشكل طبيعي، وأن البنك يواصل تقديم خدماته ومنتجاته المصرفية بكامل جاهزيته، بما يضمن استمرارية خدمة العملاء وتلبية احتياجاتهم وتقديم أفضل تجربة مصرفية لهم.

ويحرص البنك على الحفاظ على أعلى مستويات المرونة التشغيلية، وتسخير إمكاناته وموارده لضمان تقديم الخدمة التي يتطلع لها عملائه، بما يعكس التزامه الدائم بدعم رواد الأعمال والمؤسسات في مملكة البحرين. ويؤكد بنك البحرين للتنمية أن ما يتمتع به القطاع المصرفي في مملكة البحرين اليوم من قوة واستقرار هو ثمرة الدعم المستمر من القيادة الرشيدة، إلى جانب الدور المحوري الذي يقوم به مصرف البحرين المركزي في تطوير البيئة التنظيمية وتعزيز متانة القطاع المالي في المملكة. وفي إطار حرصه على تعزيز المرونة التشغيلية واستمرارية تقديم خدماته بكل كفاءة، كان بنك البحرين للتنمية سبّاقًا في تبني الحلول الرقمية الداعمة لعملائه، حيث أطلق منصة «تجارة» الرقمية، والتي تعتبر المنصة الرائدة والأولى من نوعها في المملكة والتي تعنى بتوفير مجموعة متكاملة من الخدمات المصرفية للمؤسسات الصغيرة والمتوسطة، وقد حققت «تجارة» العديد من الجوائز الدولية بفضل تجربة العملاء الفريدة التي توفرها لهم. وتأتي هذه المبادرة في إطار حرص البنك المستمر على تسهيل وصول العملاء إلى خدماته بما يواكب تطورات بيئة الأعمال في المملكة. وفي هذا السياق، صرحت دلال الغيص، الرئيس التنفيذي لبنك البحرين للتنمية قائلة: «نؤكد في بنك للتنمية التزامنا الراسخ بمواصلة تقديم خدماتنا المصرفية بكفاءة ومرونة، بما يضمن تلبية تطلعات العملاء ودعمهم. ونفخر بما يتمتع به القطاع المصرفي في مملكة البحرين من قوة واستقرار، وذلك بفضل الدعم المستمر من القيادة الرشيدة والدور المحوري الذي يقوم به مصرف البحرين المركزي في تعزيز متانة القطاع المالي، ولطالما كانت البحرين نموذج مصرفي يحتذى به في المنطقة. وسنواصل في بنك البحرين للتنمية العمل على تطوير حلول وخدمات مبتكرة تسهم في دعم رواد الأعمال والمؤسسات وتعزيز نمو الاقتصاد الوطني». ويجدد البنك التزامه بمواصلة تقديم أفضل الخدمات المصرفية لعملائه، والمساهمة في دعم الاقتصاد الوطني وتمكين رواد الأعمال والمؤسسات من تحقيق النمو والاستدامة.

○ دلال الغيص.

«مصارف البحرين»: القطاع المالي يواصل تقديم خدماته بكفاءة ويدعم استمرارية النشاط الاقتصادي

تواصل المؤسسات المالية في مملكة البحرين إظهار مستوى عالٍ من الجاهزية والقدرة على التكيف في ظل تداعيات الاعتداءات الإيرانية الآثمة التي تشهدها المنطقة. ويظل القطاع المالي يعمل بكامل طاقته، محافظاً على دوره الجوهري في خدمة العملاء ودعم النشاط الاقتصادي بكل استقرار وكفاءة. ويعكس ذلك قوة النظام المالي البحريني، المدعوم بأطر مؤسسية متينة وقدرات تشغيلية متطورة تمكّن المؤسسات من الاستجابة بفعالية للظروف المتغيرة.

وفي هذا السياق، أشاد رئيس مجلس إدارة جمعية مصارف البحرين، ياسر الشريفي، بالرؤية الحكيمة لحضرة صاحب الجلالة الملك حمد بن عيسى آل خليفة، ملك البلاد المعظم، حفظه الله ورعاه، وبجهود الحكومة الموقرة برئاسة صاحب السمو الملكي الأمير سلمان بن حمد آل خليفة، ولي العهد رئيس مجلس الوزراء، حفظه الله، كما أثنى على دور الجهات الحكومية والأمنية في الحفاظ على أمن، واستقرار المملكة وحماية المواطنين والمقيمين.

○ ياسر الشريفي.

○ زيبا عسكر.

كما أعرب الشريفي عن تقديره لدور مصرف البحرين المركزي في تعزيز مرونة القطاع المالي من خلال إطار رقابي يدعم استقرار المؤسسات المصرفية ويمكّنها من مواصلة العمل بفعالية تحت مختلف الظروف. وأشار إلى أن هذه الجهود تسهم في الحفاظ على بيئة مستقرة تتيح للمؤسسات المالية الاستمرار في خدمة العملاء ودعم النشاط الاقتصادي بكل ثقة.

وأكد الشريفي أن القطاع المصرفي في البحرين يتمتع بالقوة والمرونة، ومدعوم بأطر تنظيمية راسخة وبنية تحتية تشغيلية متقدمة. وتواصل المؤسسات المالية تقديم خدماتها للعملاء بشكل طبيعي ودون انقطاع، مع ضمان استمرارية الأعمال وتلبية احتياجات الأفراد والشركات على حد سواء، مضيفاً أن الحفاظ على خدمات مالية موثوقة ودعم العملاء يظلان من الأولويات القصوى للقطاع.

كما سلط الضوء على دور جمعية مصارف البحرين في تسهيل الحوار والتنسيق بين المؤسسات والأعضاء من خلال توفير منصة للتواصل وتبادل المعرفة وأفضل الممارسات، مؤكداً أن هذا التعاون يسهم في تعزيز العمل المشترك ورفع مستوى الجاهزية الجماعية لمواجهة التحديات المتطورة.

من جانبها، صرحت الرئيس التنفيذي لجمعية مصارف البحرين، زيبا مجيد عسكر، أن المؤسسات المالية في جميع أنحاء المملكة قامت بتفعيل خطط استمرارية الأعمال بسرعة وبشكل منسق، مما ضمن سير العمليات المالية الحيوية دون انقطاع. وقد مكنت هذه الإجراءات من استمرار عمل أنظمة الدفع، والمعاملات بين البنوك، والخدمات المالية المقدمة للأفراد والشركات. وأضافت أن الحفاظ على تدفق هذه الخدمات الأساسية بسلاسة يعد أمراً حيوياً لدعم النشاط الاقتصادي وتعزيز الثقة العامة في استقرار ومرونة القطاع المالي البحريني.

وأضافت أن الاستثمارات المستمرة في البنية التحتية الرقمية والتكنولوجيا المالية قد عززت من المرونة التشغيلية للقطاع، مما مكن المؤسسات من مواصلة تقديم الخدمات عبر قنوات رقمية آمنة وفعالة. كما أظهرت المؤسسات المالية مرونة كبيرة في إدارة عملياتها خلال هذه الفترة، مع الوفاء بمسؤولياتها الاجتماعية من خلال دعم الموظفين والاستجابة لاحتياجات العملاء وتوفير التسهيلات المناسبة.

غرفة البحرين تدعو أعضاءها للمشاركة في الانتخابات

فتح باب الترشح لعضوية مجلس إدارة «غرفة البحرين» من اليوم

أعلنت لجنة الانتخابات للدورة الحادية والثلاثين لمجلس إدارة غرفة تجارة وصناعة البحرين فتح باب الترشح لعضوية مجلس الإدارة، وذلك استنادًا إلى أحكام المادة (55) من القرار رقم (156) لسنة 2013 بإصدار اللائحة التنفيذية للمرسوم بقانون رقم (48) لسنة 2012 بشأن غرفة تجارة وصناعة البحرين، في خطوة تمثل محطة رئيسية ضمن الاستعدادات لتنظيم الانتخابات المقبلة.

وأوضحت اللجنة أن فترة استقبال طلبات الترشح تبدأ اعتبارًا من اليوم الجمعة الموافق 13 مارس 2026، وتستمر حتى يوم الاثنين الموافق 23 مارس 2026، وذلك يوميًا من الساعة الثامنة صباحًا وحتى الساعة الثانية ظهرًا في مبنى «بيت التجار»، داعية أعضاء الغرفة الذين تنطبق عليهم شروط الترشح إلى المبادرة بالتقدم بطلباتهم والمشاركة في هذا الاستحقاق المؤسسي المهم.

وأكدت اللجنة أن انتخابات مجلس الإدارة للدورة (31) ستُعقد يوم السبت الموافق 28 مارس 2026 في مركز البحرين العالمي للمعارض بمنطقة الصخير، في موقع يتميز بجاهزيته التنظيمية ومساحاته الواسعة التي تسهم في تسهيل مشاركة أعضاء الجمعية العمومية وتنظيم العملية الانتخابية بكفاءة وسلاسة ووفق أعلى معايير الشفافية.

ودعت اللجنة أعضاء الغرفة إلى التفاعل الإيجابي مع هذا الاستحقاق المهم، سواء من خلال الترشح أو المشاركة في التصويت، لما تمثله الانتخابات من فرصة لتعزيز دور القطاع الخاص والمساهمة في رسم ملامح المرحلة المقبلة لعمل الغرفة وخدمة مجتمع الأعمال في مملكة البحرين. كما أشارت اللجنة إلى أن الترشح يتم من خلال تعبئة استمارة الترشح المعتمدة وتوقيع إقرار الترشح وإرفاق جميع المستندات المطلوبة، ويمكن الحصول على الاستمارة عبر الموقع الإلكتروني للغرفة أو من خلال مراجعة مقر الغرفة لاستلام النموذج الرسمي الصادر عن لجنة الانتخابات. وأكدت اللجنة أن جميع طلبات الترشح ستخضع لمراجعة دقيقة للتحقق من استيفاء الشروط القانونية والإجرائية، بما يعزز مبدأ العدالة والشفافية في العملية الانتخابية، مشددة على التزامها الكامل بتطبيق أحكام المرسوم بقانون رقم (48) لسنة 2012 ولائحته التنفيذية، واتخاذ جميع التدابير التنظيمية التي تضمن سير الانتخابات بسلاسة ونزاهة.

«التسهيلات التجارية» تواصل تقديم خدماتها لعملائها عبر جميع الفروع والقنوات الرقمية

○ عبدالله بوخوه.

أكدت شركة البحرين للتسهيلات التجارية استمرارها في تقديم خدماتها التمويلية الكاملة عبر جميع فروعها وقنواتها الرقمية، تعبيرًا عن التزامها الراسخ بضمان تجربة تمويلية سلسة وموثوقة لعملائها.

وتعمل جميع الفروع بطاقتها الكاملة من الساعة 9:00 صباحًا حتى 3:00 مساءً، فيما يواصل فرع سترة بتوافر خدماته خلال الفترة المسائية أيضًا من الساعة 8:30 مساءً حتى 10:30 مساءً، حرصًا على توفير أعلى مستويات الخدمة والمرونة لعملاء الشركة على مدار اليوم. وتبقى القنوات الرقمية لشركة البحرين للتسهيلات التجارية متاحة على مدار الساعة، لإنجاز مختلف المعاملات التمويلية بيسر وأمان تام.

وفي هذا السياق، صرّح عبدالله عبدالرزاق بوخوه الرئيس التنفيذي لشركة البحرين للتسهيلات التجارية: «يظل عملاؤنا في قلب أولوياتنا. ونؤكد التزامنا بمواصلة خدمتهم وتلبية احتياجاتهم التمويلية بكفاءة، بما يعزز ثقتهم بنا ويكرّس شراكتنا معهم. ونفخر بتفاني فريقنا واستعداده الدائم، إذ أثبت في مختلف الظروف قدرته على تقديم أفضل مستوى من الخدمة بروح عالية ومسؤولية حقيقية. كما نفخر بأن نكون جزءًا من القطاع المالي البحريني المتين، الذي يواصل تقديم خدمات مالية بمعايير عالمية لعملائه».

الرئيس التنفيذي لبنك البركة الإسلامي يؤكد جاهزية البنك واستمرارية خدماته المصرفية في مختلف الظروف

أكد الدكتور عادل عبدالله سالم، الرئيس التنفيذي لبنك البركة الإسلامي، أن البنك يواصل تقديم خدماته المصرفية والمالية لعملائه بكفاءة واستمرارية، مدعومًا ببنية تشغيلية وتقنية متطورة ومنظومة متكاملة لإدارة المخاطر واستمرارية الأعمال تضمن الحفاظ على أعلى مستويات الجاهزية التشغيلية في مختلف الظروف.

وأوضح د. سالم أن بنك البركة الإسلامي يعمل ضمن منظومة مصرفية متكاملة يشرف عليها مصرف البحرين المركزي، الذي يواصل أداء دوره الحيوي في تعزيز الاستقرار النقدي والمالي من خلال أطر تنظيمية ورقابية متقدمة تسهم في دعم متانة القطاع المصرفي في مملكة البحرين.

وأشار إلى أن البنك يحرص على ضمان استمرارية تقديم خدماته للعملاء عبر مختلف القنوات، سواء من خلال الفروع العاملة أو عبر القنوات المصرفية الرقمية المتاحة على مدار الساعة، بما يتيح للعملاء إنجاز معاملاتهم المصرفية بكل سهولة وأمان.

○ د. عادل سالم.

وصرح الرئيس التنفيذي بالقول: «نحرص في بنك البركة الإسلامي على وضع خدمة عملائنا على رأس أولوياتنا، ونعمل بشكل متواصل على توفير بيئة مصرفية آمنة وموثوقة تضمن استمرار تقديم الخدمات المصرفية والمالية بكفاءة وسلاسة. كما نواصل التنسيق مع الجهات التنظيمية المختصة لمواكبة مختلف التطورات وتعزيز جاهزية البنك التشغيلية».

وأضاف: «تعكس الجاهزية التشغيلية العالية التي يتمتع بها القطاع المصرفي في مملكة البحرين قوة المنظومة المالية في المملكة وقدرتها على مواصلة أداء دورها الحيوي في دعم الاقتصاد الوطني، وهو ما يرسخ ثقة العملاء والمستثمرين بالقطاع المالي».

وأعرب د. سالم عن اعتزاز بنك البركة الإسلامي بالدعم الذي يحظى به القطاع المالي في المملكة في ظل القيادة الحكيمة لحضرة صاحب الجلالة الملك حمد بن عيسى آل خليفة ملك البلاد المعظم حفظه الله ورعاه، ومتابعة وتوجيهات صاحب السمو الملكي الأمير سلمان بن حمد آل خليفة ولي العهد رئيس مجلس الوزراء حفظه الله، والتي أسهمت في ترسيخ مكانة مملكة البحرين بصفتها مركزًا إقليميًا رائدًا تتمتع بالاستقرار والمرونة.

وفي هذا الشأن، قال الرئيس التنفيذي: «في ظل الأوضاع الراهنة التي تشهدها المنطقة، نجدد تأكيد وقوفنا صفًا واحدًا خلف راية الوطن بقيادة حضرة صاحب الجلالة الملك المعظم حفظه الله ورعاه، معبرين عن ثقتنا الكاملة في الإجراءات والتدابير التي تتخذها الحكومة الموقرة وفق توجيهات صاحب السمو الملكي ولي العهد رئيس مجلس الوزراء للحفاظ على أمن المملكة واستقرارها. كما نتوجه بخالص التقدير إلى الجنود البواسل ورجال الأمن والكوادر الطبية وجميع العاملين في الصفوف الأولى لما يبذلونه من جهود مخلصة في سبيل حماية الوطن وحفظ سلامة المجتمع».

كما دعا د. عادل سالم عملاء البنك إلى الاستفادة من الخدمات المصرفية الرقمية التي يوفرها بنك البركة الإسلامي، والتي تتيح إجراء مختلف المعاملات المصرفية بسهولة وأمان على مدار الساعة، إلى جانب استمرار استقبال العملاء في الفروع العاملة وفق أوقات العمل المعلنة.

وتجدر الإشارة إلى أن البنك يواصل استقبال عملائه عبر عدد من فروعه العاملة، حيث يعمل فرع المحرق من السبت إلى الأربعاء من الساعة 8:30 صباحاً حتى 2:00 مساءً، بينما يعمل فرع الرفاع من الأحد إلى الخميس من الساعة 8:30 صباحاً حتى 2:00 مساءً، ويستقبل فرع مجمع الرملي العملاء من السبت إلى الأربعاء من الساعة 9:30 صباحاً حتى 3:00 مساءً، في حين سيبقى الفرع الرئيسي مغلقًا حتى إشعار آخر. كما دعا البنك عملاءه إلى متابعة قنواته الرسمية للاطلاع على آخر التحديثات المتعلقة بساعات عمل الفروع.

سرعات الإنترنت في البحرين ضمن المعدلات الطبيعية

○ أحمد الحقباني الدوسري.

بي نت لـ«أخبار الخليج»: متوسط الاستخدام اليومي لا يتجاوز نحو 15% من السعة الإجمالية للشبكة الوطنية

كتب: علي عبدالخالق

أكد الرئيس التنفيذي لشركة بي نت، أحمد جابر الحقباني الدوسري، أن سرعات خدمات الفايبر في مملكة البحرين مازالت ضمن المعدلات الطبيعية، نافياً تأثرها بالأوضاع الجيوسياسية التي تشهدها المنطقة خلال الفترة الأخيرة.

وقال الدوسري في تصريح لـ«أخبار الخليج»: إن ما يتم تداوله بشأن تراجع سرعات الإنترنت غير دقيق، موضحاً أن متوسط الاستخدام اليومي لا يتجاوز نحو 15% من السعة الإجمالية للشبكة الوطنية للاتصالات، الأمر الذي يؤكد وجود طاقة استيعابية كبيرة قادرة على تلبية الطلب على خدمات الإنترنت من دون أي تأثير يُذكر على جودة الخدمة.

وأشار إلى أن جودة تجربة المستخدم لا تعتمد فقط على الشبكة الخارجية، بل تتأثر أيضاً بجودة التمديدات الداخلية في المنازل، إضافة إلى توافر أجهزة «واي فاي» مناسبة وقادرة على توزيع السرعة بكفاءة في مختلف أرجاء المنزل، داعياً المستخدمين إلى التأكد من جاهزية هذه العوامل لضمان الاستفادة الكاملة من سرعات الفايبر.

وفيما يتعلق بالإجراءات المتخذة لضمان استمرارية الخدمات، أوضح الدوسري أن «بي نت» تدير عملياتها على مدار الساعة من خلال فرق وطنية متخصصة تتابع أداء الشبكة بشكل مستمر، إلى جانب اعتماد بنية تحتية متقدمة للشبكة الوطنية مصممة وفق أعلى معايير الاعتمادية والتكرار.

وأضاف أن هذه البنية المتطورة تتيح إعادة توجيه مسارات البيانات عند الحاجة، بما يضمن استمرار الخدمة والحفاظ على أفضل مستويات الأداء في مختلف الظروف، مؤكداً التزام الشركة بتوفير خدمات فايبر مستقرة وموثوقة للمواطنين والمقيمين في جميع أنحاء المملكة.

«البحرين الإسلامي» يعقد عموميته افتراضيا

في ظل الظروف الراهنة وحرصاً على السلامة العامة، أعلن مجلس إدارة بنك البحرين الإسلامي أن اجتماعي الجمعية العامة العادية وغير العادية المقرر عقدهما يوم الثلاثاء الموافق 17 مارس 2026 في تمام الساعة الحادية عشر (11) صباحاً بتوقيت مملكة البحرين سيتم عقدهما افتراضياً عبر بوابة الاجتماعات الإلكترونية على الرابط التالي: https://eagm.bahrainclear.com

لأي استفسار يرجى التواصل مع أمين سر مجلس الإدارة ورئيس الحوكمة عبر البريد الإلكتروني التالي: Board.Secretary@bisb.com.

القطاع Sectors	المؤشر Index	التغير Change	نسبة التغير Change %
مؤشر قطاع الاتصالات	2,334.16	-59.54	-2.49
مؤشر قطاع السلع الاستهلاكية الكمالية	3,110.42	-21.78	-0.70
مؤشر قطاع المال	7,517.31	30.08	0.40
مؤشر قطاع الصناعات	2,807.81	-25.66	-0.91
مؤشر قطاع المواد الأساسية	4,157.73	-418.07	-9.14
مؤشر قطاع العقارات	2,437.68	-13.26	-0.54
مؤشر قطاع السلع الاستهلاكية الأساسية	2,489.36	-48.12	-1.90
مؤشر قطاع تقنية المعلومات	3,000.00	0.00	0.00

5 ملايين سهم بقيمة 2 مليون دينار تداولات البورصة

بلغت كمية الأسهم المتداولة في «بورصة البحرين» خلال هذا الأسبوع 5 ملايين و73 ألفا و476 سهما بقيمة إجمالية قدرها مليون و940 ألفا و120 دينارا بحرينيا، نفذها الوسطاء لصالح المستثمرين من خلال 849 صفقة.

تداول المستثمرون خلال هذا الأسبوع أسهم 23 شركة، ارتفعت أسعار أسهم 3 شركات، في حين انخفضت أسعار أسهم 11 شركة، واحتفظت باقي الشركات بأسعار إقفالها السابق.

استحوذ على المركز الأول في تعاملات هذا الأسبوع قطاع المواد الأساسية، حيث بلغت قيمة أسهمه المتداولة 997 ألفا و113 دينارا بحرينيا أو ما نسبته 51.39% من إجمالي قيمة الأسهم المتداولة وبكمية قدرها مليون و87 ألفا و350 سهما، تم تنفيذها من خلال 616 صفقة.

أما المرتبة الثانية فقد كانت من نصيب قطاع المال، حيث بلغت قيمة أسهمه المتداولة 547 ألفا و108 دنانير بحريني بنسبة 28.20% من إجمالي قيمة الأسهم المتداولة في البورصة وبكمية قدرها مليونان و977 ألفا و233 سهما، تم تنفيذها من خلال 126 صفقة.

أما على مستوى الشركات، فقد جاءت المنيوم البحرين (ألبا) في المركز الأول من حيث القيمة إذ بلغت قيمة أسهمها 997 ألفا و113 دينارا بحرينيا وبنسبة 51.39% من قيمة الأسهم المتداولة وبكمية قدرها مليون و87 ألفا و350 سهما، تم تنفيذها من خلال 616 صفقة.

وجاء في المركز الثاني بنك السلام بقيمة قدرها 245 ألفا و18 دينارا بحرينيا وبنسبة 12.63% من قيمة الأسهم المتداولة وبكمية قدرها مليون و69 ألفا و416 سهما، تم تنفيذها من خلال 78 صفقة.

وبالعودة إلى معدلات التداول خلال هذا الأسبوع من خلال 5 أيام عمل، نجد أن المتوسط اليومي لقيمة الأسهم المتداولة بلغ 388 ألفا و24 دينارا بحرينيا في حين كان المتوسط اليومي لكمية الأسهم المتداولة مليونا و14 ألفا و695 سهما أما متوسط عدد الصفقات خلال هذا الأسبوع فبلغ 170 صفقة

«ألبا» تعقد اجتماع الجمعية العامة العادية لعام 2026 افتراضيا

عقدت شركة ألمنيوم البحرين (ألبا)، أكبر مصهر للألمنيوم ذي موقع واحد في العالم، اجتماع الجمعية العامة العادية السادس عشر أمس الخميس الموافق 12 مارس 2026 بالحضور على المنصة الافتراضية وذلك وفق الإجراءات والأنظمة المعمول بها. ترأس الاجتماع خالد عمرو الرميحي، رئيس مجلس الإدارة، وحضره أعضاء مجلس إدارة ألبا والهيئة التنفيذية بالشركة، إلى جانب المساهمين وممثلي الهيئات التنظيمية والرقابية.

وخلال الاجتماع، قام المساهمون بمراجعة محضر اجتماع الجمعية العامة العادية السابق الذي عقد بتاريخ 12 مارس 2025 والمصادقة عليه، بالإضافة إلى مراجعة تقرير مجلس الإدارة حول الأنشطة التجارية للشركة وكذلك القوائم المالية الموحدة للسنة المالية المنتهية في 31 ديسمبر 2025 والمصادقة عليها.

ومُنحت الموافقة لقرار توزيع أرباح نقدية للمساهمين بقيمة 54.06 فلسًا للسهم الواحد، بما يعادل 54.06% من رأس المال المدفوع، بإجمالي يصل إلى 76.5 مليون دينار بحريني (متضمنًا الأرباح المرحلية بقيمة 10.55 فلسًا للسهم الواحد والتي تم توزيعها على المساهمين بتاريخ 27 أغسطس 2025). أما الأرباح النهائية والبالغة 43.51 فلسًا للسهم الواحد فسيتم دفعها – اعتبارًا من 8 أبريل 2026 – للمساهمين المقيدين في السجل حتى تاريخ 25 مارس 2026. علاوة على ذلك، وافق المساهمون على تخويل أعضاء مجلس الإدارة لإعلان ودفع الأرباح المرحلية خلال السنوات المالية القادمة، بالتوافق مع شروط محددة مرتبطة بالربحية، وقدرة الشركة المالية على الوفاء بالتزاماتها طويلة الأجل، ومراجعة المدققين الخارجيين.

ومُنحت كذلك الموافقة لإجمالي مكافآت أعضاء مجلس الإدارة بقيمة 420,000 دينار بحريني عن السنة المنتهية في 31 ديسمبر 2025، وتحويل ما قيمته 142,142,539 دينار بحريني للأرباح المستبقاة. وتم الموافقة على تقرير مجلس الإدارة للسنة المالية المنتهية في 31 ديسمبر 2025، في حين تم خلال الاجتماع مراجعة تقرير المدققين الخارجيين حول القوائم المالية للسنة المنتهية في 31 ديسمبر 2025. بالإضافة إلى ذلك، تم عرض تقرير حوكمة الشركة لعام 2025 أمام المساهمين للموافقة عليه، كما تم إعادة تعيين إرنست ويونغ كمدققين خارجيين للشركة عن عام 2026.

وخلال الاجتماع، وافق المساهمون على تعيين ستة أعضاء في مجلس الإدارة من قبل شركة ممتلكات البحرين القابضة ش.م.ب. (مقفلة)، وهم كل من سعادة السيد خالد عمر الرميحي، والشيخ عيسى بن خالد آل خليفة، والسيد عمر سيد، والسيدة روزلين رينيل، والسيدة رشا سبكار، والسيد ريكاردو بيكا، وتعيين السيد أحمد الشيخ كعضو مجلس إدارة من قبل شركة التعدين العربية السعودية (معادن). علاوة على ذلك، انتخب المساهمون ثلاثة أعضاء مستقلين وهم كل من بروس كوكس، وخالد الرويس، وأرماندو مارتينيز للدورة القادمة والبالغة ثلاث سنوات(2026–2029) .

وفي إطار جدول أعمال الاجتماع، وافق المساهمون على استحواذ الشركة المقترح على 100% من أسهم شركة ألمنيوم دونكيرك الفرنسية للصناعات، وذلك بعد الحصول على الموافقات الرقابية اللازمة. وقام المساهمون أيضًا بتخويل مجلس الإدارة لتولي عمليات التوثيق، وترتيبات التمويل، وتقديم الضمانات المرتبطة بهذه الصفقة.

وبهذه المناسبة، صرح رئيس مجلس الإدارة، خالد عمرو الرميحي، قائلًا: «أود أن أغتنم هذه الفرصة لأشكر أعضاء مجلس الإدارة السابقين نظير إسهاماتهم القيّمة خلال الدورة السابقة، والتي كانت مرحلة تعكس تطور ألبا على مستوى الكفاءة التشغيلية، والقوة المالية، والريادة في الجوانب البيئية والاجتماعية والحوكمة، وتنفيذ الأولويات المهمة التي تحقق النمو للشركة.

كما أود أن أرحب بالأعضاء الجدد في مجلس الإدارة، وأتطلع إلى العمل معهم إلى جانب فريق الإدارة التنفيذية بالشركة، بينما نواصل معًا المضي قدمًا في تنفيذ خطط ألبا الاستراتيجية، بما في ذلك مقترح الاستحواذ على شركة ألمنيوم دونكيرك، حيث تمثل هذه الصفقة نقطة تحول استراتيجية للشركة، وذلك من خلال تعزيز حضورها في القارة الأوروبية والتقدم في خططها الطموحة لبناء منصة متنوعة جغرافيًا لإنتاج الألمنيوم منخفض الكربون».

عمومية «خليجي بنك» تصادق على النتائج المالية لعام 2025 وتقر توزيعات نقدية بنسبة 6%

○ يوسف تقي.

○ سطام القصيبي.

عقد خليجي بنك، أحد البنوك الإسلامية الرائدة في مملكة البحرين، اجتماع الجمعية العامة العادية، صباح يوم 12 مارس 2026، وبنصاب قانوني بلغ 86.59%.

وقد ترأس الاجتماع يوسف عبدالله تقي، رئيس مجلس الإدارة، بحضور سطام سليمان القصيبي، الرئيس التنفيذي للبنك، وعدد من أعضاء مجلس الإدارة والإدارة التنفيذية، وبمشاركة المساهمين، وممثلي هيئة الرقابة الشرعية، ومدققي الحسابات الخارجيين، والجهات الرقابية.

واستُهل الاجتماع بالمصادقة على محضر اجتماع الجمعية العامة العادية السابق المنعقد بتاريخ 17 مارس 2025، تلاه مناقشة تقرير مجلس الإدارة عن أعمال البنك للسنة المالية المنتهية في 31 ديسمبر 2025 والتصديق عليه. كما تم الاستماع إلى تقرير هيئة الرقابة الشرعية عن أعمال البنك للسنة المالية ذاتها، وتقرير مدققي الحسابات الخارجيين عن البيانات المالية للسنة المالية المنتهية في 31 ديسمبر 2025.

وعقب ذلك، ناقش الحضور البيانات المالية للسنة المالية المنتهية في 31 ديسمبر 2025 وتم التصديق عليها، حيث اعتمدت الجمعية توصية مجلس الإدارة بتخصيص صافي أرباح السنة المالية على النحو التالي: ترحيل مبلغ قدره 1,158,115دينار بحريني إلى الاحتياطي القانوني، وترحيل مبلغ 10,392,815 دينار بحريني إلى الأرباح المستبقاة، وتخصيص مبلغ 30,220 دينارا بحرينيا لصندوق الزكاة.

كما وافقت الجمعية العامة على توصية مجلس الإدارة بتوزيع أرباح نقدية على جميع الأسهم العادية، باستثناء أسهم الخزينة، بنسبة 6% من القيمة الاسمية للسهم، أي ما يعادل 6 أفلس لكل سهم، وبإجمالي مبلغ قدره 6,512,122 دينار بحريني. وبناءً عليه، سيكون آخر يوم تداول لاستحقاق الأرباح هو 15 مارس 2026، وأول يوم تداول من دون استحقاق هو 16 مارس 2026، فيما سيكون يوم الاستحقاق 17 مارس 2026، على أن يتم توزيع الأرباح على المساهمين المستحقين بتاريخ 31 مارس 2026.

وخلال الاجتماع، وافق الحضور على مقترح توزيع مكافآت أعضاء مجلس الإدارة بمبلغ إجمالي قدره 194,000 دينار بحريني عن السنة المالية المنتهية في 31 ديسمبر 2025، وذلك بعد الحصول على الموافقات الرقابية اللازمة. كما صادقت الجمعية على العمليات التي جرت خلال السنة المالية المنتهية في 31 ديسمبر 2025 مع الأطراف ذات العلاقة أو المساهمين الرئيسيين، وفقاً لأحكام المادة (189) من قانون الشركات التجارية البحريني، كما هو مبين في الإيضاح رقم (32) من القوائم المالية الموحدة.

وناقشت الجمعية تقرير حوكمة الشركات للسنة المالية المنتهية في 31 ديسمبر 2025، ومدى التزام البنك بمتطلبات مصرف البحرين المركزي، وتم التصديق عليه، إلى جانب إبراء ذمة أعضاء مجلس الإدارة عن تصرفاتهم خلال السنة المالية المنتهية في التاريخ ذاته.

كما صادقت الجمعية العامة على – إعادة تعيين مدققي الحسابات الخارجيين للسنة المالية 2026، وتفويض مجلس الإدارة بتحديد أتعابهم، وذلك بعد الحصول على موافقة مصرف البحرين المركزي.

كما وافق الحضور على نقل مسؤولية احتساب ودفع الزكاة على الاحتياطي القانوني والأرباح المستبقاة إلى المساهمين أنفسهم، وذلك وفقاً لأحكام معيار المحاسبة المالية رقم (9) والمعيار الشرعي رقم (35) المتعلقين بالزكاة، اعتباراً من السنة المالية المنتهية في 31 ديسمبر 2025.

ووافقت الجمعية كذلك على التعديلات المقترحة على إطار المكافآت في البنك، بما يشمل سياسة المكافآت المتغيرة ونظام حوافز الموظفين عبر تملك الأسهم، مع تفويض مجلس الإدارة بإجراء ما يلزم من تعديلات مستقبلية، وذلك بعد الحصول على موافقة مصرف البحرين المركزي.

وبهذه المناسبة، صرح يوسف عبدالله تقي، رئيس مجلس إدارة خليجي بنك، قائلًا: «نجتمع اليوم في ظل الأوضاع الراهنة التي تشهدها المنطقة، مؤكدين وقوفنا صفًا واحدًا خلف راية الوطن بقيادة حضرة صاحب الجلالة الملك حمد بن عيسى آل خليفة ملك البلاد المعظم حفظه الله ورعاه، ومعربين عن ثقتنا الكاملة في الإجراءات والتدابير التي تتخذها الحكومة الموقرة برئاسة صاحب السمو الملكي الأمير سلمان بن حمد آل خليفة ولي العهد رئيس مجلس الوزراء حفظه الله، لصون أمن الوطن واستقراره. كما نتوجه بخالص التقدير والامتنان إلى الجنود البواسل ورجال الأمن الأوفياء، والكوادر الطبية وجميع العاملين في الصفوف الأولى، لما يبذلونه من جهود مخلصة وتضحيات كبيرة في سبيل حفظ أمن الوطن وسلامة المجتمع، سائلين المولى عز وجل أن يحفظ مملكة البحرين أرضًا وقيادةً وشعبًا، وأن يديم عليها نعمة الأمن والاستقرار والرخاء، وأن يحفظ دول مجلس التعاون وشعوبها من كل سوء».

وتابع بالقول: «شكّل عام 2025 محطة استراتيجية مهمة في مسيرة خليجي بنك، واصلنا خلالها ترسيخ نموذج مصرفي إسلامي أكثر مرونة واستدامة، يقوم على التوازن بين النمو والانضباط المالي وتعزيز الاستقرار المؤسسي. وقد انعكس هذا النهج في تعزيز متانة القاعدة المالية وتحسين كفاءة إدارة رأس المال، بما أتاح للبنك الاستمرار في تحقيق قيمة مضافة لمساهميه، وتأكيد قدرته على المواءمة بين دعم العوائد والمحافظة على متطلبات التوسع والامتثال، ضمن رؤية طويلة الأجل تركز على الاستدامة وتعظيم الأثر».

وأضاف: «ويأتي اعتماد الجمعية العامة لتوزيعات نقدية للعام الثاني على التوالي كتجسيد لنجاح هذا المسار المتوازن، ودلالة على استقرار الأداء وثقة المجلس في جاهزية البنك المالية. ونتطلع إلى المرحلة المقبلة بمزيد من التركيز على تنويع مصادر الدخل وتعزيز الكفاءة التشغيلية، بما يرسخ مكانة خليجي بنك كمؤسسة مصرفية إسلامية رائدة».

من جانبه، قال سطام القصيبي، الرئيس التنفيذي لخليجي بنك: «أظهرت نتائج عام 2025 تحسنًا واضحًا في الأداء المالي والتشغيلي للبنك، حيث سجلنا أرباحًا صافية عائدة على المساهمين بقيمة 11.582 مليون دينار بحريني، وبنمو نسبته 10.27% مقارنة بالعام السابق. كما ارتفع إجمالي الإيرادات إلى 63.903 مليون دينار بحريني، مدعوماً بتحسن إيرادات عقود التمويل ورفع كفاءة الميزانية العمومية. ويعكس هذا الأداء تحسن إدارة الميزانية العمومية واستخدام رأس المال بشكل أكثر كفاءة، مع الالتزام الكامل بالمتطلبات الرقابية».

وتابع: «سنعمل خلال في المرحلة المقبلة على التركيز على تعظيم العائد من الأعمال الأساسية وتنويع الإيرادات والاستفادة بشكل أكبر من الحلول الرقمية لتحسين الكفاءة التشغيلية. وسنواصل الاستثمار في الأنظمة والكوادر، مع الحفاظ على نهج متحفظ في إدارة المخاطر بما يدعم استدامة النمو ويعزز قدرة خليجي بنك على تحقيق قيمة طويلة الأجل للمساهمين والعملاء».

واختتم الاجتماع بتأكيد التزام خليجي بنك بمواصلة تعزيز متانته المالية وتحقيق قيمة مستدامة لمساهميه وتقديم حلول مصرفية واستثمارية متوافقة مع أحكام الشريعة الإسلامية، بما يدعم مسيرة النمو الاقتصادي في مملكة البحرين.

بنك الإثمار يؤكد مواصلة تقديم خدماته المصرفية لعملائه من الشركات

○ ميسان المسقطي.

أكد بنك الإثمار، بنك التجزئة الإسلامي الذي يتخذ من البحرين مقراً له، مواصلته تقديم كل خدماته المصرفية لعملائه من الشركات بنفس الكفاءة والفعالية لتلبية احتياجاتهم بكل مرونة وأمان في ظل الأحداث الراهنة التي تشهدها المنطقة. ومن جانبه، قال الرئيس التنفيذي لبنك الإثمار، ميسان المسقطي: «إن بنك الإثمار يمتلك القدرة والكفاءة لمواصلة تقديم خدماته المصرفية لعملائه في مختلف الظروف، وذلك بفضل استثماره المستمر في بناء بنية تقنية قوية ومتطورة وآمنة تسمح باستكمال معظم المعاملات المصرفية إلكترونياً وبكفاءة عالية». كما قال المسقطي: «إن بنك الإثمار يواصل العمل وفقاً لتوجيهات مصرف البحرين المركزي لضمان استمرار تقديم خدماته المصرفية لعملائه وضمان سلامة عملياته التشغيلية. ويعكس ذلك التزام البنك بالمحافظة على أعلى مستويات الكفاءة وأفضل الممارسات. كما نؤكد جاهزية البنك واستعداده التام لدعم جميع عملائه وتقديم كل الخدمات المصرفية والمالية لهم». وأضاف المسقطي: «نود أن نعرب عن خالص شكرنا لقيادة مملكة البحرين ومصرف البحرين المركزي وكل الجهات المعنية على توجيهاتهم ودعمهم المتواصل لنا. ونحن على ثقة بالإجراءات والتدابير التي تتخذها حكومة مملكة البحرين لضمان أمن الوطن واستقراره».

«ستاندرد تشارترد البحرين»: عملياتنا مستمرة بكفاءة كاملة

○ د. بطرس كلينك.

أعلن بنك ستاندرد تشارترد استمرارية عملياته في مملكة البحرين بكامل طاقتها وبشكل طبيعي، مؤكداً التزامه بتقديم كافة الخدمات المصرفية والتمويلية لعملائه عبر شبكة الفروع التقليدية والمنصات الرقمية المتطورة من دون أي انقطاع، بما يضمن تلبية احتياجات العملاء في مختلف الظروف. وفي سياق تعليقه على الجاهزية التشغيلية، صرح الدكتور بطرس كلينك، الرئيس التنفيذي لبنك ستاندرد تشارترد البحرين، بأن البنك يضع استمرارية الخدمات لعملائه في مقدمة أولوياته. وأوضح أن هذا الاستقرار التشغيلي يستند إلى إجراءات قوية لاستمرارية الأعمال وقدرات رقمية متقدمة، إلى جانب خطط طوارئ راسخة تضمن تدفق الخدمات بسلاسة وأمان.

وأكد الدكتور كلينك أن مملكة البحرين تمثل سوقاً استراتيجية محورية للبنك، مشيداً بالمرونة العالية والاستقرار الذي يتميز به القطاع المالي والمصرفي في المملكة. وأشار إلى أن هذا الاستقرار مدعوم بإشراف تنظيمي دقيق وصارم من قبل مصرف البحرين المركزي، بالإضافة إلى وجود بنية تحتية مالية متطورة تضاهي المستويات العالمية. واختتم البنك بيانه بتجديد التزامه بمواصلة دعم عملائه والمساهمة الفعالة في تعزيز المنظومة المالية للبحرين. وشدد على أن البيئة المصرفية في المملكة تواصل إظهار مستويات استثنائية من القوة والصلابة، مما يعزز الثقة في قدرة الاقتصاد المحلي على النمو والاستقرار رغم التطورات المتسارعة التي تشهدها المنطقة.

«البحرين الإسلامي» يؤكد استمرار العمليات التشغيلية بالكامل عبر الفروع والخدمات الرقمية

○ فاطمة العلوي.

أكد بنك البحرين الإسلامي، البنك الرائد في تقديم الحلول المصرفية الإسلامية المبتكرة والمبسطة بمملكة البحرين، استمرار عمل فروعه ومجمعاته المالية، مع الالتزام التام بجميع الإجراءات الاحترازية والتنظيمية المعتمدة لضمان سلامة الزبائن والموظفين خلال هذه الفترة.

ويدعو البنك زبائنه لاستخدام منصة بنك البحرين الإسلامي للخدمات المصرفية الإلكترونية، والخدمات المصرفية عبر تطبيق الهواتف الذكية، وذلك بهدف تسهيل إجراء المعاملات المصرفية بكل أمان وسلاسة. وفي هذا الصدد، صرّحت فاطمة العلوي الرئيس التنفيذي لبنك البحرين الإسلامي بقولها: «في ظل التطورات الراهنة، تظل تلبية احتياجات زبائننا المصرفية، وتقديم خدمات بنفس المستوى المعهود، من أهم أولوياتنا. ويأتي ذلك ضمن إطار سلسلة الإجراءات الاستباقية التي تم اتخاذها تنفيذًا للتوجيهات السديدة الصادرة عن القيادة الرشيدة والحكومة الموقرة. كما نتقدم بخالص الشكر والتقدير لجميع العاملين في الصفوف الأمامية، كونهم يكرسون جهودهم في سبيل حماية الوطن، والحفاظ على أمن وسلامة مملكة البحرين».

وفي ظل ما سبق، يواصل بنك البحرين الإسلامي مراقبة التطورات الحاصلة من كثب، وذلك بالتنسيق مع مصرف البحرين المركزي والجهات المختصة. ومع تفعيل خطط استمرارية الأعمال الفعّالة، يحافظ البنك على أعلى مستويات الجاهزية للتعامل مع مختلف الظروف. كما إنه يدعو زبائنه لمعرفة آخر الأخبار والمستجدات عبر متابعة قنوات التواصل الرسمية والمعتمدة.

مجلس إدارة بورصة البحرين يعقد اجتماعه الأول لعام 2026

○ يوسف اليوسف. ○ الشيخ خليفة بن إبراهيم.

عقد مجلس إدارة بورصة البحرين اجتماعه الأول للعام 2026 يوم الخميس الموافق 12 مارس الجاري، برئاسة يوسف عبدالله اليوسف رئيس مجلس الإدارة. وخلال الاجتماع، ناقش المجلس الموضوعات المدرجة على جدول الأعمال فاطلع على مستوى إنجاز القرارات والتوصيات السابقة الصادرة عنه وعلى مجمل تطورات سير العمل في البورصة، وناقش التوصيات الصادرة عن اللجان المنبثقة عن المجلس، فاستعرض مستوى الإنجاز لمشاريع ومبادرات الخطة التشغيلية إلى جانب مستوى إنجاز معايير قياس أداء البورصة للعام 2025.

كما وافق المجلس في اجتماعه المذكور على البيانات المالية الختامية الموحدة للبورصة كما هي بتاريخ 31 ديسمبر 2025، ووافق أيضًا على إعادة تعيين مدققي الحسابات للعام 2026 وأوصى بهما إلى وزير الصناعة والتجارة – الوزير المنوط به القيام باختصاصات مساهم بورصة البحرين للموافقة عليهما ضمن بنود الجمعية العامة للعام 2025. وفي إطار تعزيز الحوكمة والامتثال، وافق المجلس على مقترح تعديل سياسة مكافحة غسل الأموال وعلى تقرير حوكمة البورصة للعام 2025. كما اطلع المجلس على تقرير نتائج تقييم المجلس واللجان للعام ذاته. واختتم المجلس اجتماعه بمناقشة مستجدات أوضاع البورصة في ظل الظروف الراهنة، واتخذ القرارات التي من شأنها دعم خطة استمرارية العمل وتطوير الأداء وفق أفضل الممارسات.

عمومية «العربية للطيران» تعتمد توزيع 30% أرباحا نقدية خلال اجتماعها السنوي

وافق مساهمو شركة «العربية للطيران» (ش.م.ع) خلال اجتماع الجمعية العمومية السنوي على توزيع أرباح بنسبة 30% من رأس المال للسنة المالية المنتهية بتاريخ 31 ديسمبر 2025. ويعكس توزيع أرباح بقيمة 30 فلساً لكل سهم، الأداء المالي القوي والنمو المستدام للناقلة الجوية الاقتصادية.

تأتي توصية مجلس الإدارة في أعقاب النتائج المالية القوية التي حققتها «العربية للطيران» خلال السنة المالية المنتهية بتاريخ 31 ديسمبر 2025، إذ سجلت الشركة أرباحاً صافية قياسية قبل الضريبة قدرها 1.8 مليار درهم، بزيادة نسبتها 14% مقارنة بالعام 2024.

وإضافة إلى انتخاب أعضاء مجلس الإدارة للسنوات الثلاث المقبلة، صادقت الجمعية العمومية على تقرير مدققي الحسابات والميزانية العمومية وحسابات الأرباح والخسائر عن السنة المالية المنتهية في 31 ديسمبر 2025، وكذلك على إبراء ذمة أعضاء مجلس الإدارة ومدققي الحسابات من المسؤولية للفترة ذاتها، وعيّنت مدققي الحسابات للشركة للسنة المالية الجديدة وحددت أتعابهم.

وفي هذا السياق، قال الشيخ عبد الله بن محمد آل ثاني، رئيس مجلس إدارة «العربية للطيران»: «يعد أداء العربية للطيران خلال عام 2025 الأقوى في تاريخ المجموعة، ويؤكد مدى فعالية نموذج أعمالنا وكفاءة فريق الادارة لدينا. وخلال العام، واصلنا توسيع شبكة وجهاتنا وإطلاق وجهات جديدة عبر أسواق رئيسية، إلى جانب زيادة القدرة التشغيلية لتلبية الطلب المتنامي على السفر الجوي الاقتصادي».

وأضافت «العربية للطيران» خلال العام 30 وجهة جديدة انطلاقاً من مراكز عملياتها الستة في دولة الإمارات والمغرب ومصر وباكستان. وتسلمت الناقلة 5 طائرات جديدة، كما أضافت تسع طائرات أخرى لدعم خططها التوسيعية وتعزيز شبكة وجهاتها. واختتمت الشركة العام 2025 بأسطول مكوّن من 90 طائرة إيرباص A320 وA321 تعمل عبر 220 وجهات في منطقة الشرق الأوسط وإفريقيا وآسيا وأوروبا.

وأختتم آل ثاني قائلاً: «وبالرغم من التطورات الجيوسياسية الراهنة ومدى تأثيراتها على الاقتصاد العالمي وقطاع الطيران في المنطقة، فإننا لا نزال واثقين من متانة صناعة الطيران حول العالم ومن قوة نموذج أعمالنا وقدرتنا غلى تحقيق استراتيجيتنا الطموحة. كما نثق بخبرة فريق الإدارة وبقدرتنا على التعامل مع التحديات الحالية، مع مواصلة تقديم قيمة مستدامة لعملائنا ومساهمينا».

بنك الإسكان يؤكد استمرارية خدماته والتزامه تجاه عملائه في ظل التطورات الإقليمية

○ عبدالله طالب.

أكد بنك الإسكان أن عملياته وخدماته تواصل العمل بشكل طبيعي وبكفاءة عالية عبر جميع القنوات، مما يعكس قوة ومرونة القطاع المالي في مملكة البحرين في ظل التطورات الإقليمية الجارية.

وأشار البنك إلى أن جميع الخدمات المصرفية متاحة بالكامل للعملاء، مدعومة بأنظمة تشغيل قوية وخطط راسخة لاستمرارية الأعمال تضمن تقديم الخدمات من دون انقطاع. ويواصل بنك الإسكان التزامه بتلبية احتياجات العملاء مع الحفاظ على أعلى معايير الاستقرار التشغيلي وموثوقية الخدمات، مضيفًا أن الحفاظ على ثقة عملائه واستمرارية الخدمات تظل من الأولويات القصوى للبنك، فيما يواصل دعم استقرار ومرونة القطاع المالي في البحرين.

وأشار البنك أيضًا إلى أن منصاته المصرفية الرقمية وخدماته الإلكترونية تعمل بكامل طاقتها، مما يتيح للعملاء الوصول إلى مجموعة واسعة من الخدمات المصرفية عن بُعد وإتمام معاملاتهم بسلاسة. وقد أسهم الاستثمار المستمر لبنك الإسكان في البنية التحتية الرقمية وأنظمته التشغيلية في تعزيز قدرته على تقديم خدمات آمنة بكفاءة عالية عبر قنوات متعددة، مما يضمن للأفراد والشركات الوصول إلى الخدمات المصرفية الأساسية بسهولة وثقة. وفي هذا الصدد، أشاد بنك الإسكان بالرؤية الحكيمة لحضرة صاحب الجلالة الملك حمد بن عيسى آل خليفة، ملك البلاد المعظم، وبجهود الحكومة الموقرة برئاسة صاحب السمو الملكي الأمير سلمان بن حمد آل خليفة، ولي العهد رئيس مجلس الوزراء، في الحفاظ على أمن واستقرار المملكة. كما أثنى البنك على دور الجهات الحكومية والأمنية في حماية البلاد وضمان استمرارية عمل القطاعات الأساسية. كما أعرب البنك عن تقديره لدور مصرف البحرين المركزي في تعزيز مرونة واستقرار القطاع المالي من خلال إطار تنظيمي ورقابي راسخ يدعم استقرار المؤسسات المصرفية ويمكّنها من الحفاظ على الجاهزية التشغيلية ومواصلة العمل بفعالية في ظل الظروف السائدة. وأشار بنك الإسكان إلى أهمية التعاون عبر القطاع المالي لضمان الجاهزية وتعزيز المرونة خلال الظروف المتغيرة، مؤكدًا التزامه بتقديم خدمات مالية موثوقة مع دعم الاستقرار الاقتصادي لمملكة البحرين.

وفي هذا الصدد، قال عبدالله طالب، مدير عام بنك الإسكان: «يواصل بنك الإسكان التزامه الكامل بتقديم خدمات مصرفية مستمرة ودعم عملائنا في جميع الظروف. إن أطر العمل التشغيلية المتينة وخطط استمرارية الأعمال في البنك تمكّننا من الحفاظ على الاستقرار وتقديم خدماتنا بكفاءة عالية عبر جميع القنوات. كما أننا نثمّن عاليًا الجهود المشتركة عبر المنظومة المالية لمملكة البحرين التي تسهم في تعزيز المرونة والاستقرار للقطاع المالي. وفي ظل تضافر جهودنا، سنواصل التزامنا بخدمة عملائنا وفق أعلى المستويات، فضلا عن دعم الاستقرار الاقتصادي لمملكة البحرين».

إيـــران تواصـــل اعتداءاتها علـــى دول الخليج

واصلت إيـــران هجماتها واعتداءاتها على دول الخليج العربـــي، محاولة اســـتهداف البنيـــة التحتيـــة والملاحة والطيران المدني، بينما تمكنت أنظمة الدفاع التصدي لغالبية الهجمات واحتواء آثارها.

وأعلنـــت وزارة الدفـــاع السعودية أمس اعتراض ثلاث مسيّرات في شـــرق المملكة، اثنتان كانتا باتجاه حقل شيبة النفطي والأخـــرى اقتربت من حيّ السفارات، في ظلّ مواصلة إيران اســـتهداف المنشـــآت النفطية في دول الخليج.

وأفاد المتحدث الرســـمي باســـم وزارة الدفـــاع فـــي منشـــور على اكس أمس عن «اعتراض وتدمير مسيّرة في الربع الخالي متجهة إلى حقل شـــيبة». وكانت الـــوزارة قد أصدرت بيانا مماثلا على اكس بشأن اعتراض مسيّرة أولى في المنطقة عينها في وقت سابق أمس.

وأكّدت السعودية الأربعاء إســـقاطها عدة طائرات مسيّرة كانت تســـتهدف الحقل الذي يعـــد ركيزة أساســـية لإنتاج النفط في البلاد.

وأبلغـــت أيضـــا في وقت ســـابق أمـــس عن «إســـقاط مسيرة معادية أثناء محاولتها الاقتراب من حيّ الســـفارات» في شرق البلد.

وفـــي الكويـــت، تعرض مطار الكويـــت الدولي صباح أمس لاستهداف بعدة طائرات مسيرة، ما أســـفر عن أضرار ماديـــة من دون تســـجيل أي إصابات بشرية، وفقا لما نقلته وكالة الأنباء الكويتية (كونا) عن عبدالله الراجحي، المتحدث الرسمي للهيئة العامة للطيران المدني، الذي أكد أن التعامل تم وفق خطة الطوارئ وبالتنسيق الكامل مع الجهات المختصة.

وأعلنـــت وزارة الكهرباء والمـــاء والطاقـــة المتجددة الكويتية خروج ستة خطوط هوائية لنقل الطاقة الكهربائية عـــن الخدمة نتيجة ســـقوط شـــظايا ناجمة عن اعتراض الطائرات المســـيرة، ما تسبب في اهتـــزاز مؤقت للشـــبكة الكهربائيـــة وانقطـــاع جزئي ومحـــدود للتيـــار في بعض المناطق، قبل إعادة التيار إلى المناطق المتأثرة.

وتعاملـــت الدفاعـــات الجوية الإماراتيـــة أمس مع 10 صواريخ باليســـتية، و26 طائرة مسيرة قادمة من إيران، بحســـب ما ذكرت وكالة أنباء الإمارات (وام).

ومنذ بدء الاعتداء الإيراني تعاملـــت الدفاعـــات الجوية الإماراتية مـــع 278 صاروخا باليستيا، و15 صاروخا جوالا، و1540 طائرة مسيرة.

○ آثار اعتداء إيراني بمســـيرة على أحد أبراج خور دبي. (رويترز)

وفي الإمارات، قالت هيئة عمليـــات التجـــارة البحرية البريطانية: إن قذيفة مجهولة أصابت ســـفينة حاويات على بعـــد 35 ميلا بحريا شـــمالي جبل علي، ما تسبب في حريق صغير، فيما أفـــادت التقارير بأن طاقم السفينة بخير.

وأفاد مصدر أمني عماني بإســـقاط طائرة مســـيرة في أجواء ولاية خصب، من دون تسجيل أية خسائر بشرية أو مادية، بحسب ما ذكرت وكالة الأنباء العمانية (أونا) أمس.

كمـــا أعلنـــت الســـلطات العراقية أمس إنقاذ طاقم ناقلة نفط أجنبيـــة تعرضت لهجوم في الميـــاه الإقليميـــة قبالة الســـواحل الجنوبية للعراق، ويبلغ عدد أفـــراد الطاقم أكثر من 20 شخصا، وفقا لفرحان الفرطوســـي، مدير عام شركة الموانئ العراقية.

ويأتـــي ذلـــك فـــي ظل اســـتمرار الحـــرب الأمريكية والإسرائيلية ضد إيران، التي فرضت تهديـــدات على موانئ الخليـــج وأدت إلى اضطراب حركة التجـــارة العالمية عبر مضيق هرمز، الذي يمر عبره نحو خمـــس النفـــط والغاز الطبيعي المسال عالميا. وحذر الحرس الثـــوري الإيراني من أن أي سفينة تمر عبر المضيق ستتعرض للاستهداف.

«الطاقـــة الدوليـــة»: العالـــم يواجـــه أكبـــر اضطرابات في إمـــدادات النفـــط بســـبب الحـــرب علـــى إيـــران

لندن – (رويترز): قالت وكالة الطاقة الدولية أمس إن الحرب الدائرة في الشـــرق الأوسط تتسبب في أكبر اضطراب في إمدادات النفط في تاريخ السوق العالمية، وذلك بعد يوم من موافقتها على سحب كمية قياسية من النفط من المخزونات الاستراتيجية.

ومن المتوقـــع أن ينخفض المعـــروض العالمي بمقدار ثمانية ملايين برميل يوميا في مارس بســـبب إغلاق مضيـــق هرمز منذ أن بـــدأت الولايات المتحدة وإسرائيل الحرب على إيران في 28 فبراير.

وتتناقض توقعات الوكالة، التي تقدم المشـــورة للدول الصناعية، مع تحذيراتها السابقة من أن السوق سيكون فيها فائض كبير في الربع الأول من 2026.

وأضافت الوكالة أن المعـــروض ربما يرتفع رغم ذلك في أبريل مع لجـــوء بعض دول الخليج إلى طرق تصدير بديلة بعيدا عن مضيق هرمز. وأشـــارت إلى أن الإنتاج سيظل خلال العام ينمو بوتيرة أسرع من الطلب العالمي.

وارتفعت أســـعار النفط أمس مـــع تصعيد إيران الهجمات على منشآت النفط والنقل في الشرق الأوسط، مما أثار مخاوف من إطالة أمد الصراع واستمرار تعطل تدفق النفط عبر مضيق هرمز. وزاد ســـعر خام برنت خمسة بالمئة أمس لما دون 97 دولارا للبرميل مباشرة بعد أن وصـــل يوم الاثنين إلى أعلى مســـتوى له منذ منتصف عام 2022 عند 119.50 دولارا للبرميل.

وأوضحت الوكالة في تقريرها الشـــهري الأحدث لســـوق النفط أن دولا، مثل العـــراق وقطر والكويت والإمارات والسعودية، خفضت إجمالي إنتاجها النفطي بما لا يقل عن عشرة ملايين برميل يوميا، أي ما يعادل نحو عشرة بالمئة من الطلب العالمي، نتيجة للصراع.

وذكرت الوكالة أن هذه الخسائر ستتفاقم في حال عدم استئناف حركة الشحن سريعا.

وأضافت «عـــودة الإنتاج إلى مســـتويات ما قبل الأزمة ستستغرق أسابيع، وفي بعض الحالات شهورا، وذلك بناء على طبيعـــة الحقول وتوقيت عودة العمال والمعدات والموارد إلى المنطقة».

وافقت الوكالة الأربعاء على إفراج الدول الأعضاء عن كمية قياسية من النفط تبلغ 400 مليون برميل من المخزونات الاســـتراتيجية لمواجهة الارتفاع الحاد في أسعار النفط الخام العالمية منذ بدء الحرب الأمريكية الإســـرائيلية على إيران. وســـاهمت الولايات المتحدة بالجزء الأكبر من هـــذه الكمية. وقال المدير التنفيذي للوكالة فاتح بيرول في إسطنبول إن قرار الوكالة كان له بالفعل «تأثير قوي» على أســـواق الطاقة التي تمر «بفترة حرجة جدا». وأحجم عن الإجابة على ســـؤال عن وتيـــرة الإفراج اليومي مـــن المخزونات. وذكرت الوكالة أن أزمة الشرق الأوســـط تحد من الطلب على النفط مع إلغاء شـــركات طيـــران رحلات، في حين أن التوقعات الاقتصادية الأكثر ضبابية وزيادة الأســـعار يشـــكلان خطرا على توقعات الطلب. وتوقعت الوكالة أن ينخفض الطلب العالمي عن التقديرات السابقة بنحو مليون برميل يوميا خلال شهري مارس وأبريل.

وذكرت الوكالة أن الســـعودية والإمارات تكثفان باطراد الجهود لاســـتخدام طـــرق تصدير غير مضيق هرمـــز. وأوضحت أن هذا الأمر يأتـــي ضمن خطط قد تساعد في تعويض بعض الخسائر وزيادة المعروض العالمي من النفط خلال الفترة من أبريل إلى يونيو.

مقتل أحد أفراد طاقم ناقلتي نفط اســـتهدفتا بهجوم قبالة العراق وإنقاذ 51 آخرين

بغداد – (أ ف ب): أعلنت السلطات العراقية فجر امس الخميس مقتل أحد أفراد طاقم إحدى ناقلتَي نفط استُهدفتا بهجوم قبالـــة العراق لم تحدد طبيعته بعد، مؤكدة إنقاذ 51 آخرين. وأشـــارت سفارة نيودلهي في بغداد إلى أن القتيل في الهجوم يحمل الجنســـية الهندية، مؤكدة أن «باقي أفـــراد الطاقم الهنود والبالغ عددهم 15، تم إجلاؤهم إلى مكان آمن». وتحدّث مدير عام شركة الموانئ العراقيـــة فرحان الفرطوســـي لوكالة فرانس برس عن أنه «تم انتشال جميع أفراد الطاقم للناقلتين»، مضيفا أن «51 فردا كانـــوا بحالة جيـــدة، فيما توفي شخص واحد فقط وتم انتشال جثته». وأشـــار إلى أن البعض تلقـــوا العلاج لإصابتهم بجروح.

وبثت قنـــاة العراقيـــة الإخبارية الرسمية مشـــاهد لســـفينة في البحر تتصاعد منها ألســـنة اللهـــب وأعمدة دخان. وقـــال الفرطوســـي للقناة في وقت ســـابق الخميـــس: إن «الموانئ النفطية توقفت تمامـــا، بينما الموانئ التجارية لا تزال تعمل، إذ توجد ســـفن في منطقة الانتظار، وتســـتمر عمليات الشحن والتفريغ في الميناءين الشمالي والجنوبـــي لأم قصر». وقـــال رئيس خلية الإعلام الأمنـــي التابعة للحكومة العراقية ســـعد معن لوكالـــة الأنباء العراقيـــة: إن الناقلتَين «تعرّضتا لعمل تخريبي وجبـــان»، مؤكدا أن «الحكومة تبذل جهدا كي لا تكون طرفا في الحرب» وأن «هذا الاســـتهداف يعد تجاوزا على السيادة العراقية».

وأوضحت شـــركة تســـويق النفط العراقية (ســـومو) التابعـــة للحكومة الاتحاديـــة أن ناقلتَـــي «SAFESEA VISHNU» التي ترفع علم جزر مارشال والمؤجرة لإحدى الشـــركات العراقية المتعاقدة معهـــا، والناقلة ZEFYROS التي ترفع علم مالطا والمحملة بمنتوج المكثفـــات من شـــركة غـــاز البصرة، تعرّضتـــا لهجوم أثنـــاء وجودهما في منطقة التحميل الجانبـــي داخل المياه الإقليمية العراقية».

وأشـــارت إلى أن «الناقلـــة ZEFY-ROS كانـــت بصدد التوجـــه لدخول ميناء خور الزبيـــر صباح هذا (اليوم) الموافـــق 12/3/2026، لغرض تحميل شـــحنة إضافية من منتوج النفثا بكمية تبلغ 30 ألف طن، وذلك بعد الانتهاء من عملية التحميل الجانبي وتفريغ الكمية السابقة مع الناقلة المذكورة».

وأعلـــن الحرس الثـــوري الإيراني امس الخميس أنه اســـتهدف ســـفينة «ســـيف ســـي» SAFESEA في شمال الخليـــج «بعـــد تجاهلهـــا التحذيرات والإنذارات وعدم امتثالها لها»، مشـــيرا إلى أنها مملوكـــة من الولايات المتحدة. وجـــاء الهجـــوم فيما حذرت ســـفارة الولايات المتحدة في بغداد من أن إيران وفصائل عراقية مســـلحة موالية لها قد تكـــون «بصدد التخطيط» لاســـتهداف منشـــآت أمريكية للطاقة فـــي العراق، على وقع اســـتمرار الحرب التي شنتها الولايات المتحدة وإسرائيل على إيران في 28 فبراير.

وقال أحد العاملين في ميناء البصرة النفطي لوكالة فرانس برس: إنه «ليس معروفا ما إذا كان تم استهداف الناقلتين بمســـيرات أو زوارق مفخخة». وبعدما أوردت وســـائل إعلام أمريكية عدة أن إيران باشـــرت زرع ألغـــام في مضيق هرمز أو بصدد القيام بذلك، قال الرئيس الأمريكي دونالد ترامـــب: إن لا تقارير لديه تفيد بحدوث ذلك. لكنه أورد بعدها أنه إذا كانـــت طهران قـــد فعلت ذلك، فعليها أن تزيل «فورا» أجهزة التفجير العائمـــة. وأعلن ترامـــب أن الولايات المتحدة دمّرت 28 سفينة حتى الآن قال إنها كانت تعتزم زرع ألغام بحرية في مضيق هرمز.

ودعـــت وزارة النفـــط العراقيـــة الخميـــس «جميع الأطـــراف إلى ضبط النفـــس والعمل على تحييـــد الممرات البحريـــة والبنى التحتيـــة للطاقة عن دائرة الصراع، بما يؤمن ســـوق الطاقة ويحفظ اســـتقرار الاقتصـــاد الاقليمي والعالمي».

○ إحـــدى ناقلتي النفط اللتين تعرضتا لهجمات قرب البصرة. (رويترز)

○ إيرانية تجمع متعلقاتها من بين أنقاض مبنى في طهران تضرر في الغارات الإســـرائيلية الأمريكية. (رويترز)

إســـرائيل تعلن اســـتهداف موقع في إيران اســـتخدم لتطوير سلاح نووي

القدس المحتلة – (أ ف ب): أعلن الجيش الإســـرائيلي أمس أن قواته اســـتهدفت موقعا قال إنه لتطوير الأســـلحة النووية في إيران، في اليوم الثالث عشـــر من الهجوم الذي تشنه إسرائيل والولايات المتحدة على إيران.

وقال الجيش في بيـــان على منصة إكس «هاجم ســـلاح الجـــو موقعـــا إضافيا ضمن البرنامج النـــووي الإيراني وهو موقع طلقان (في طهران) الذي اســـتخدمه النظام لتطوير قـــدرات حيوية فـــي مجال تطوير الســـلاح النووي».

ومن المرجح أن إســـرائيل تشير في بيانها إلى مجمع بارشين جنوب شرق طهران.

وقال الجيش الاســـرائيلي أمس إنه قصف حواجز اقامتها في طهران مليشيا الباسيج شبه العسكرية التابعة للحرس الثوري الايراني في إطار جهوده لتقويض سيطرة السلطات.

وافاد الجيـــش في بيان انـــه «لاحظ أن عناصر في وحدة الباسيج اقاموا حواجز على الطرق في انحاء مختلفـــة من طهران. وخلال الساعات الـ24 الاخيرة، استهدف سلاح الجو الاسرائيلي هذه الحواجز وعناصر الباسيج».

ويلزم كثير من ســـكان طهـــران منازلهم مع اســـتمرار الهجمات الجوية على العاصمة الإيرانية، بعد نحو أســـبوعين من بدء حملة القصف الواسعة التي شنتها الولايات المتحدة وإسرائيل في 28 فبراير الماضي.

وقال ســـكان، أمس الخميس، إن الهجمات التي وقعت في وقت متأخر من مساء الأربعاء وخلال الليل كانت من بين أعنف الهجمات منذ اندلاع الحرب.

وعملت الدفاعات الجوية ساعات في طهران وكذلك في مدينة كرج الواقعة غرب العاصمة.

وأضاف السكان أنهم لا يغادرون منازلهم إلا نـــادرا، فيما ذكرت تقاريـــر أن قوات الأمن تفتش المركبات بشـــكل متكـــرر على الطرق الرئيسية وتفتش الهواتف المحمولة الخاصة بالركاب.

وأطلقت إيران موجة جديدة من الصواريخ والمسيرات باتجاه إسرائيل أمس.

تركيا تتواصل مـــع إيران والولايات المتحدة لإنهاء الحرب في الشرق الأوسط

انقرة – (أ ف ب): كشف وزيـــر الخارجيـــة التركي هـــاكان فيـــدان أن تركيـــا تتواصل مع كلّ من واشنطن وطهران في مسعى إلى إنهاء الحرب في الشـــرق الأوسط التـــي دخلت يومهـــا الثالث عشـــر. وقال فيـــدان خلال مؤتمـــر صحفي في أنقرة إلى جانب نظيره الألماني يوهان فاديفول: «شـــهدنا في الأيّام الأخيرة أشدّ أوقات الحرب»، مشيرا إلى أن «السؤال هو: ما فرص التفاوض وإلى أيّ مدى هو ممكن؟».

وأضـــاف «نحتـــاج إلى التفـــاوض والتحـــاور الآن أكثر من أيّ وقـــت مضى... نحـــن نتحدث مـــع الجانب الإيراني ونتحدث مع الجانب الأمريكي»، مشـــدّدا على أنه «ينبغي أن تنتهي هذه الحرب في أقرب وقت». لكنه أشار إلى «عملية عسكرية قائمة في ظلّ وقائع معيّنة. وهذه الحرب على إيران من دون ســـابق اســـتفزاز هـــي ظالمة وغير مشروعة تماما مثل الهجمات الإيرانية على دول الخليج». واندلعـــت الحرب في الثامن والعشـــرين من فبراير إثر غارات غير مسبوقة للولايات المتحدة وإسرائيل على إيران التي ردّت باستهداف الدولة العبرية وقصـــف دول عدة. ومذاك، انخرطـــت تركيا في جهود دبلوماســـية «مكثّفة» لإنهاء المواجهة.

واعتبر وزير الخارجية الألمانـــي يوهـــان فاديفول بعـــد محادثات مـــع نظيره التركي في أنقرة أن «المهمّة الآن تقضي بتفادي مزيد من التصعيد فـــي هذه الحرب». ثمّ «لا بدّ من التطرّق بسرعة إلى السؤال التالي: كيف يمكن حلّ النزاع على نحو مستدام وكيـــف يمكن وضع أســـس متينة للأمن فـــي المنطقة». ودعا وزير الخارجية التركي إلى وقف القصف الإسرائيلي على لبنـــان «قبل أن ينهار». وقال إن «حكومـــة (رئيس الوزراء الإسرائيلي بنيامين) نتنياهو تقـــف في صلب كل أزمة في المنطقة». وأضاف أن «إســـرائيل التـــي تنتهج سياســـات توســـعية تنقل حربها القذرة إلى لبنان».

وأكد وزيـــر الخارجية التركي أنه «يجب أن تتوقف الهجمات الإســـرائيلية قبل أن تنهـــار الدولة اللبنانية»، محـــذرا من أن حـــدوث ذلك «ســـيؤثر بعمق في المنطقة بأسرها»، ولا سيما في الدول المجاورة. ووصـــف فيدان النزوح الواســـع للسكان في لبنان بأنه «غير مقبول على الإطلاق». وامتـــد النزاع في الشرق الأوســـط إلى لبنان الأســـبوع الماضـــي بعدما شـــنّ حزب الله هجمات على إسرائيل ردا على مقتل المرشد الأعلـــى الإيراني آية الله علي خامنئي في بداية الضربات الأمريكية الإسرائيلية في 28 فبراير.

ومنذ ذلـــك الحين، كثّفت إسرائيل غاراتها على لبنان، وأرســـلت قـــوات برية إلى مناطق حدوديـــة، علما أنها كانت تواصل ضرباتها حتى قبل اندلاع الحرب رغم اتفاق وقـــف إطلاق النـــار المبرم عام 2024. وأســـفر القصف الإســـرائيلي عن مقتل 687 شخصا بحســـب السلطات اللبنانية التي سجّلت نزوح أكثر من 800 ألف شـــخص. وقـــال فاديفـــول إن «تركيا على صـــواب عندما تأخذ في الحســـبان تداعيـــات الأزمة الحالية على تحـــرك ممكن للاجئين من إيران إلى تركيا». وأضاف «حتّى الســـاعة لم نشهد شـــيئا من هذا القبيل لكنّ من مصلحتنا المشـــتركة تجنّب حصول الأمر».

تســـعة قتلى من «الحشـــد الشعبي» بقصـــف علـــى غـــرب العـــراق

بغـــداد – (أ ف ب): أعلنت هيئة الحشـــد الشـــعبي في العراق أمس أن تسعة عناصر قُتلوا وعشـــرة آخرين أُصيبـــوا بجروح في قصف بغرب البلاد قرب الحدود مع ســـوريا، فيمـــا دانت الســـلطات «العـــدوان الممنهج والمتكرر». وكان مسؤولان أمنيان قالا لوكالة فرانس برس فـــي وقت ســـابق إن القصف اســـتهدف مقرّا لحركة أنصار الله الأوفياء في قاعدة تابعة للحشد الشعبي في مدينة القائم بمحافظة الأنبار.

وأشـــار أحدهما إلى أن «المقر دُمّر وفرق الإنقاذ استُهدفت هي أيضا لدى وصولها».

ومنذ بدء الحرب التي شـــنتها الولايات المتحدة وإسرائيل على إيران في 28 فبراير، اســـتهدفت عدة ضربات مقارّ تابعة لفصائل موالية لإيران في قواعد تابعة للحشد الشعبي.

مقتل 8 أشخاص بغارة إسرائيلية على بيروت وهجمات واسعة في أنحاء لبنان

بيروت – (أ ف ب): قُتل ثمانية أشخاص فجر أمس الخميس في غارة إسرائيلية استهدفت منطقة الرملة البيضاء في وسط بيروت، ضمن سلسلة هجمات واسعة طالت العاصمة اللبنانية ومناطق في جنوب البلاد وشرقها، فيما صعّد حزب الله هجماته على الدولة العبرية. وتوعّد الجيش الإسرائيلي في بيان برد «الصاع صاعين»، بعدما أعلن حزب الله إطلاق عشرات الصواريخ النوعية والطائرات المسيّرة باتجاه مناطق في إسرائيل بينها تل أبيب، في إطار عملية عسكرية جديدة قال الحرس الثوري الإيراني لاحقا إنها نُفذت بتنسيق بين الحزب وطهران.

وقُتل 634 شخصا في لبنان منذ بدء الحرب بين إسرائيل وحزب الله في الثاني من مارس، فيما نزح نحو 816 ألف شخص، بحسب أحدث حصيلة للحكومة اللبنانية. وكان مئات النازحين قد اتخذوا من شاطئ الرملة البيضاء، المتاخم للضاحية الجنوبية لبيروت، ملاذا لهم بعد تلقي إنذارات إسرائيلية متكررة بالإخلاء. وأفاد مركز عمليات الطوارئ التابع لوزارة الصحة اللبنانية في بيان بأن «حصيلة غارة العدو الإسرائيلي على الرملة البيضاء في بيروت ارتفعت إلى ثمانية شهداء وإصابة 31 بجروح».

وأفاد شهود فرانس برس بأن الموقع تعرّض لضربتين متتاليتين، إذ أصابت الضربة الثانية عددا من الأشخاص الذين تجمعوا بعد الضربة الأولى. ويعد هذا الهجوم الثالث الذي تشنه إسرائيل في قلب العاصمة بيروت منذ اندلاع الحرب في الشرق الأوسط، بعدما استهدفت الأربعاء شقة في حي سكني، والأحد غرفة في فندق مطل على البحر، فيما أفادت الوكالة الوطنية للإعلام بسماع تحليق مكثف للطائرات الحربية على علو منخفض.

وفي وقت مبكر أمس الخميس، أعلن حزب الله أنه استهدف بالصواريخ «قاعدة غليلوت مقر وحدة الاستخبارات العسكرية 8200 في ضواحي تل أبيب برشقة صواريخ نوعية»، بعد هجمات قال إنه شنّها على منشآت عسكرية إسرائيلية في حيفا وطبريا وصفد. وامتد النزاع في الشرق الأوسط إلى لبنان بعدما أطلق حزب الله صواريخ على إسرائيل بالتزامن مع اغتيال المرشد الأعلى الإيراني آية الله علي خامنئي في مطلع الهجوم الأميركي الإسرائيلي على الجمهورية الإسلامية في 28 فبراير.

ومنذ ذلك الحين، تشنّ إسرائيل غارات مكثفة على مناطق لبنانية، بالتزامن مع توغل قواتها في جنوب البلاد، علما أنه قبل اندلاع الحرب، كانت الدولة العبرية تواصل ضرباتها في لبنان رغم اتفاق وقف إطلاق النار مع حزب الله عام 2024 بعد سنة من حرب مدمّرة. في وقت متأخر الأربعاء، دعا الرئيس الفرنسي إيمانويل ماكرون إسرائيل إلى الامتناع عن شن «أي هجوم بري على لبنان»، وذلك بعدما أجرى «محادثة مطوّلة» مع نظيره اللبناني جوزيف عون. وليل الأربعاء الخميس، أعلن الحرس الثوري الإيراني أنّه شنّ هجوما صاروخيا مشتركا مع حليفه اللبناني حزب الله على أهداف في إسرائيل.

في المقابل، أفاد الجيش الإسرائيلي في وقت مبكر الخميس بأنّه «شنّ خلال ساعات الليلة الماضية موجة واسعة من الغارات استهدفت بنى تحتية إرهابية تابعة لحزب الله الإرهابي في أنحاء لبنان». وأشار إلى استهداف «عشرات منصات الإطلاق» إضافة إلى «مقرات إرهابية ومن بينها مقرات استخبارات ومقر تابع لوحدة قوة الرضوان» في الضاحية الجنوبية لبيروت. كما أفادت الوكالة الوطنية للإعلام بأن غارات إسرائيلية استهدفت صباح الخميس بلدات عدة في جنوب لبنان، بينها الطيبة والسلطانية وقانا.

وقال وزير الدفاع الإسرائيلي يسرائيل كاتس الخميس إن أوعز للجيش الاستعداد لتوسيع عملياته في لبنان، مهددا بالسيطرة على «أراض» في حال لم تتوقف صواريخ حزب الله. وقال كاتس في بيان «لقد أوعزت أنا ورئيس الوزراء (بنيامين نتيناهو) للجيش الإسرائيلي للاستعداد لتوسيع العمليات في لبنان ولإعادة الهدوء والأمن إلى المجتمعات الشمالية». وأضاف كاتس «حذرت رئيس لبنان (جوزاف عون) من أنه إذا لم تتمكن الحكومة اللبنانية من السيطرة على أراضيها ومنع حزب الله من تهديد المجتمعات الشمالية وإطلاق الصواريخ باتجاه إسرائيل، فإننا سنقوم بذلك بأنفسنا وسنسيطر على أراض».

○ مبنى في حي المريجة بالضاحية الجنوبية لبيروت تعرض لأضرار بليغة في الغارات الإسرائيلية. (أ ف ب)

○ ترامب خلال لقاء مع الإعلاميين في قاعدة أندروز الجوية في ميريلاند. (أ ف ب)

مصدر سياسي رفيع: ترامب منح إسرائيل أسبوعا لإنهاء حرب إيران

(العربية.نت): أفاد مصدر سياسي رفيع من المنطقة، أمس، بأن الولايات المتحدة تريد إنهاء المعركة في إيران، وقد منحت إسرائيل أسبوعاً واحداً فقط لتحقيق ذلك، وذلك على وقع استمرار العمليات العسكرية.

وأضاف أن النظام في طهران لن يتغير، لأن تغييره يتطلب إما غزواً برياً بقوات على الأرض، وإما تجدد الاحتجاجات داخل إيران، وهو أمر لا يعتقد أنه سيحدث في المستقبل القريب، وفقاً لصحيفة «يسرائيل هيوم».

كما لفت المصدر الرفيع إلى أن هناك فارقاً كبيراً في الطريقة التي تنظر بها الولايات المتحدة إلى الحرب، حيث يشعر الأمريكيون بالقلق من أسعار النفط وتداعياتها، بينما ترى إسرائيل في الحرب إنجازاً تحتفل به.

أيضاً تطرق المصدر إلى قضية لبنان وحزب الله، وقال إنه رغم أن إسرائيل اغتالت الأمين العام السابق لحزب الله حسن نصر الله، إلا أن التنظيم لا يزال قائماً وقادراً على العمل، وكذلك حركة حماس.

وأضاف أن إسرائيل تخطئ لأنها لا تستنفد المسار الدبلوماسي بعد الإنجازات العسكرية التي حققتها، مشيراً إلى أن دولاً في المنطقة يمكن أن تساعد في هذا المسار، لكنه أكد أن الموضوع حساس.

إلى ذلك، وجّه المصدر انتقادات الى الحكومة الإسرائيلية فيما يتعلق بما يجري في الضفة الغربية، وقال: إن أجزاء من الحكومة تحمل عناصر متطرفة وتستغل الحرب مع إيران لفرض وقائع على الأرض ودفع الفلسطينيين بعيداً عن مناطق سكنهم، في إشارة منه إلى المستوطنين وأفعالهم.

وأوضح المصدر أن الحكومة تضيع فرصة لتهدئة الأوضاع، بما في ذلك في قطاع غزة، وبدلاً من ذلك ينبغي اتخاذ خطوات دبلوماسية بعد الإنجازات العسكرية، وفق تعبيره.

أتت هذه التصريحات وسط تضارب أنباء حول الرغبة الأمريكية، حيث كشف مسؤولون إسرائيليون أن تل أبيب تأخذ في الاعتبار احتمال اتخاذ الرئيس الأمريكي دونالد ترامب قراراً مفاجئاً، لاسيما إذا خلص إلى أن أهدافه في إيران قد تحققت.

وأشار المسؤولون إلى أن الرئيس الأمريكي لا يبدو أنه يخطط لإنهاء الحرب في غضون أسبوعين أو خلال الأسابيع الثلاثة المقبلة، وفق ما نقل موقع «أكسيوس»، أمس.

فيما قال مصدر أمريكي: إن ترامب متحمس لمواصلة الحرب مدة 3 إلى 4 أسابيع أخرى على الأقل قبل اتخاذ قرار بإنهاء المواجهة.

فبعد مكالمة عبر الفيديو مع قادة مجموعة السبع، الأربعاء، كشف الرئيس الفرنسي إيمانويل ماكرون علناً ما كان يقال سراً حول جهل العديد من قادة الدول «ما الذي يريده ترامب من هذه الحرب؟».

لا سيما أن الرئيس الأمريكي أرسل أكثر من مرة إشارات متضاربة حول كيفية ومتى ستنتهي الحرب، ما جعل الحلفاء والخصوم على حد سواء يكافحون لمعرفة ما يجب أن يستعدوا له لاحقاً.

وقال مصدران مطلعان على مكالمة مجموعة السبع: إن ترامب كان «غامضاً وغير حاسم»، ولفتا إلى أن بعض المشاركين خرجوا بانطباع أنه يريد إنهاء الحرب، بينما شعر آخرون بالعكس تماماً.

نشرة أمنية أمريكية حذرت من احتمال تنفيذ إيران هجمات في كاليفورنيا

واشنطن – (رويترز): حذر مكتب التحقيقات الاتحادي (إف.بي.آي)، في نشرة أمنية اطلعت عليها رويترز، الشهر الماضي وكالات إنفاذ القانون من احتمال أن تحاول طهران الرد على أي ضربات أمريكية على إيران بشن هجمات مباغتة بطائرات مسيرة في كاليفورنيا.

وأصدر مكتب التحقيقات الاتحادي هذا التحذير السري من خلال مركز الاستخبارات الإقليمي المشترك في لوس انجلوس متعدد الوكالات، وظهر للعلن الأربعاء مع دخول الحرب التي بدأت في 28 فبراير بقصف أمريكي وإسرائيلي مكثف على إيران يومها الثاني عشر.

وقبل أن تذيع شبكة إيه.بي.سي نيوز التقارير عن النشرة الأمنية، قلل الرئيس الأمريكي دونالد ترامب في تصريحات للصحفيين في البيت الأبيض من احتمال شن إيران هجمات على الأراضي الأمريكية.

وقال حاكم ولاية كاليفورنيا جافين نيوسوم إن لا معلومات لديه عن «تهديدات وشيكة» تتعرض لها الولاية.

ولم تكن النسخة غير السرية من النشرة الأمنية التي اطلعت عليها رويترز مؤرخة. لكن صياغة النص تشير إلى أنها صدرت قبل اندلاع الحرب وأن احتمال شن إيران لهجمات انتقامية على الأراضي الأمريكية كان في الاعتبار بالفعل.

واستشهدت النشرة بمعلومات من مكتب التحقيقات الاتحادي في نهاية فبراير مفادها أن إيران «تخطط لشن هجوم مباغت باستخدام طائرات مسيرة» تطلقها من سفينة ضد أهداف في كاليفورنيا، «في حال شنت واشنطن هجمات على إيران».

وأضافت النشرة «ليس لدينا معلومات إضافية عن توقيت أو طريقة أو هدف أو منفذي» أي هجوم من هذا القبيل.

وأحجم مكتب التحقيقات الاتحادي عن التعليق على النشرة.

ولدى سؤاله من الصحفيين حول ما إذا كان يشعر بالقلق من احتمال تصعيد إيران لردودها لتشمل هجمات على الأراضي الأمريكية، رد ترامب قائلا «لا، لست قلقا».

وقال حاكم كاليفورنيا إن النشرة الأمنية هي واحدة من بين العديد من التحديثات الأمنية التي تتلقاها الولاية يوميا من شركائها الاتحاديين، مضيفا أن كاليفورنيا رفعت مستوى استعدادها الأمني منذ بداية النزاع.

وفي منشور على إكس، كتب نيوسوم إنه «ينسق باستمرار مع مسؤولي الأمن والمخابرات» لرصد «التهديدات المحتملة لكاليفورنيا – بما في ذلك تلك المرتبطة بالصراع في الشرق الأوسط».

وقال «على الرغم من عدم وجود معلومات حول أي تهديدات وشيكة في الوقت الحالي، فإننا نظل متأهبين لأي طارئ في ولايتنا».

وكانت رويترز ذكرت في وقت سابق الشهر الجاري أن إيران والجماعات المتحالفة معها ربما ستستهدف الولايات المتحدة بهجمات ردا على القصف الأمريكي.

وأشار تقييم للتهديدات أعده مكتب المخابرات والتحليل التابع لوزارة الأمن الداخلي الأمريكية إلى أن إيران والجماعات المتحالفة معها تمثل «على الأرجح» تهديدا بشن هجمات محددة الأهداف في الولايات المتحدة، لكنه استبعد وقوع هجوم مادي واسع النطاق.

بعثة أممية لتقصي الحقائق: الحرب ستفاقم على الأرجح القمع في إيران

جنيف – (أ ف ب): قالت بعثة أممية لتقصي الحقائق حول إيران: إن الحرب الدائرة في الشرق الأوسط ستفاقم على الأرجح القمع المؤسسي للإيرانيين.

وجاء في تقرير لـ«بعثة تقصي الحقائق المستقلة بشأن الوضع في إيران» التابعة للأمم المتحدة، أن المدنيين في البلاد عالقون بين مطرقة استمرار الأعمال العدائية المسلّحة وسندان قمع بلغ مستويات غير مسبوقة، قد ترقى إلى جرائم ضد الإنسانية.

واعتبرت البعثة أن تفاقم أزمة حقوق الإنسان في إيران «من المرجح أن يزداد في أعقاب الهجمات الأمريكية الإسرائيلية على إيران والضربات الانتقامية التي تشنها إيران في مختلف أنحاء المنطقة».

وأشارت إلى أنها توصّلت في الأشهر الـ11 الماضية إلى تحديد «نمط واضح يرتبط بشكل مباشر بما نشهده اليوم في إيران».

وقالت البعثة: «إن حماية المدنيين، بمن فيهم المحتجزون، تصبح محفوفة بالمخاطر بشكل كبير خلال النزاع المسلّح، وبعده يشتد القمع الذي تمارسه الدولة، لا سيما حينما يتم قطع الاتصالات والإنترنت، كما يحدث حاليا».

وتتولى البعثة التي تضم ثلاثة أعضاء، جمع الأدلة على انتهاكات الحقوق في إيران وتوثيقها.

وتم تشكيل البعثة في نوفمبر 2022 في أعقاب حملة قمع لموجة من الاحتجاجات على خلفية وفاة الشابة مهسا أميني.

وجاء في التقرير: «لقد تفاقم وضع حقوق الإنسان في إيران بشكل حاد جراء الغارات الجوية الأمريكية الإسرائيلية منذ 28 فبراير».

وتابعت البعثة: «إن الشعب الإيراني عالق الآن بين مطرقة حملة عسكرية واسعة النطاق قد تستمر لأسابيع أو لأشهر، وسندان حكومة ذات سجل طويل من الانتهاكات الجسيمة لحقوق الإنسان، وذلك بعدما خرج للتو من حملة قمع عنيفة أعقبت الاحتجاجات التي بدأت في 28 ديسمبر».

ودعت البعثة كل الأطراف إلى الوقف الفوري للهجمات للحؤول دون إلحاق مزيد من الأذى بالمدنيين في إيران، وعلى نحو أوسع في المنطقة.

الأربعاء، سلّمت البعثة أحدث تقاريرها إلى المجلس، عن الفترة الممتدة من أبريل 2025 وحتى 18 فبراير من العام الحالي.

وقالت: إن الأنماط الراسخة للقمع الذي تقوده الدولة لم تَستمر فحسب، بل تطوّرت وتعزّزت، لا سيما عقب تصاعد موجة الاحتجاجات على مستوى البلاد اعتبارا من 28 ديسمبر.

واتّهمت البعثة قوات الأمن باستخدام «مفرط للقوة الفتاكة، بما في ذلك استعمال بنادق هجومية ورشاشات ثقيلة، ما أوقع عددا هائلا من القتلى والجرحى».

وخلال الحرب التي استمرت 12 يوما بين إيران وإسرائيل في يونيو 2025، «وفي ما يتّصل بالهجوم على مجمّع سجن إيفين، خلصت البعثة إلى أن إسرائيل ارتكبت جريمة حرب تمثّلت بتعمد شن هجمات ضد هدف مدني»، وفق ما جاء في التقرير الذي أشار إلى مقتل نحو 80 شخصا.

وخلصت البعثة إلى أن «العديد من الانتهاكات الجسيمة لحقوق الإنسان التي ارتكبتها إيران ترقى إلى جرائم ضد الإنسانية، من قتل وحبس وتعذيب وعنف جنسي واضطهاد على أساس النوع الاجتماعي، وإخفاء قسري وغيرها من الأفعال غير الإنسانية».

وقالت: إن هذه الانتهاكات ارتُكبت «في إطار هجوم واسع النطاق ومنهجي» ضد مدنيين.

○ من الهجمات الأمريكية الإسرائيلية على طهران.

وزير الطاقة: الجيش الأمريكي «غير جاهز» لمرافقة ناقلات النفط عبر مضيق هرمز

واشنطن – (أ ف ب): أعلن وزير الطاقة الأمريكي كريس رايت أمس الخميس أن الجيش الأمريكي «غير جاهز» حاليا لمرافقة ناقلات النفط عبر مضيق هرمز الحيوي، نظرا الى تركز جميع قدرات الجيش على ضرب إيران. وجاءت تصريحات رايت عقب هجوم استهدف ناقلتي نفط قبالة العراق وأسفر عن مقتل شخص، وفي ظل ارتفاع أسعار النفط لفترة وجيزة متخطية 100 دولار للبرميل.

ومنذ بدء الحرب على إيران سعى الرئيس الأمريكي دونالد ترامب إلى تهدئة الأسواق من خلال عرض مرافقة البحرية الأمريكية لناقلات النفط وتوفير تسهيلات إعادة التأمين لشركات الشحن. لكن لم تُنفذ أي عملية مرافقة حتى الآن. وقال رايت لشبكة سي إن بي سي: «سيحدث ذلك قريبا نسبيا لكن لا يمكن أن يحدث الآن. ببساطة، لسنا جاهزين. جميع إمكاناتنا العسكرية تتركز حاليا على تدمير القدرات الهجومية لإيران والصناعات التي توفر لها هذه القدرات». وأضاف أنه «من المرجح جدا» أن تتم عمليات المرافقة بحلول نهاية الشهر.

وفيما تشن إيران هجمات جديدة على منشآت للطاقة في الخليج أعلنت وكالة الطاقة الدولية ومقرها باريس أن الحرب المتواصلة منذ 13 يوما في الشرق الأوسط تسببت بـ«أكبر اضطراب في إمدادات النفط في تاريخ السوق العالمية». كما أدت الضربات الأمريكية والإسرائيلية على أهداف إيرانية بما فيها بنى تحتية للطاقة، إلى تعطل الإمدادات. وكانت الدول الأعضاء في وكالة الطاقة الدولية قد وافقت على الإفراج عن 400 مليون برميل من النفط من احتياطياتها، في أكبر عملية طرح من نوعها على الإطلاق. وستفرج الولايات المتحدة عن 172 مليون برميل، وفق رايت، بموجب اتفاقية مقايضة تسمح بإعادة 200 مليون برميل إلى احتياطها البترولي الاستراتيجي.

إلا أن هذه الخطوة لم تُبدد المخاوف من انقطاع إمدادات الطاقة في ظل إغلاق مضيق هرمز الذي يمر عبره خُمس النفط الخام العالمي. وقال رايت إنه عقد اجتماعات في البنتاجون امس الخميس لمناقشة إمكان توفير مرافقة بحرية أمريكية لناقلات النفط.

وصرح وزير الطاقة الأمريكي لشبكة سي إن إن امس الخميس بأنه يعتقد أن الأسواق «لديها وفرة كبيرة من النفط حاليا»، وأن الأسعار على المدى القصير «تستند إلى العوامل النفسية أكثر منها على تدفقات النفط». واتخذت الولايات المتحدة ايضا خطوات لتخفيف العقوبات المفروضة على بعض النفط الروسي الموجود في عرض البحر، لا سيما منح الهند إعفاء مؤقتا لشراء هذا النفط لمعالجة مشاكل الإمداد الناجمة عن الحرب.

وأوضح رايت لشبكة سي إن إن أن هذا الإعفاء لا يُعد «تخفيفا للعقوبات» المفروضة على روسيا، مشيرا إلى أن النفط كان متجها إلى الصين. وقال: «روسيا لا تحصل على تخفيف للعقوبات. كل هذا النفط موجود في عرض البحر، ينتظر دوره للتفريغ في الصين»، معتبرا أن الإعفاء «حل عملي» في الأزمة الراهنة. وتأتي تصريحات رايت غداة لقاء موفد للرئيس الروسي فلاديمير بوتين مبعوثين أمريكيين في فلوريدا، في أول محادثات بين موسكو وواشنطن منذ بدء الحرب الأمريكية الإسرائيلية ضد إيران. ووصف كيريل ديميتريف الاجتماع بأنه «مثمر» وقال: إن واشنطن «بدأت تفهم بشكل أفضل» أهمية النفط الروسي.

ALMUBAWBA
المبوبة
Tel: 17299113 Fax: 17310429
hassanaradyyy@gmail.com | sales02@akadvertising.com.bh

مملكة البحرين
وزارة الصناعة والتجارة
إدارة التسجيل

إعلان بشأن تحويل المكتب العربي للاستشارات الهندسية فرع شركة أجنبية إلى شركة ذات مسؤولية محدودة

تعلن إدارة التسجيل بوزارة الصناعة والتجارة أنه قد تقدم المكتب العربي للاستشارات الهندسية فرع شركة أجنبية المسجلة بموجب القيد رقم 6200، بطلب تحويل الشكل القانوني للشركة المذكورة من فرع شركة أجنبية إلى شركة ذات مسؤولية محدودة.

مملكة البحرين
وزارة الصناعة والتجارة
إدارة التسجيل

إعلان بشأن إشهار انتهاء أعمال تصفية شركة (يونيفرميتي ذ.م.م)

تعلن إدارة التسجيل بوزارة الصناعة أنه قد تقدم إليها السيد/ CHIRAG ROHIT MEHTA باعتباره المصفي القانوني لشركة يونيفرميتي ذ.م.م والمسجلة بموجب القيد رقم 1-183784 طالبا إشهار انتهاء أعمال تصفية الشركة تصفية (اختيارية) وشطبها من السجل التجاري، وذلك وفقا لأحكام قانون الشركات التجارية الصادر بالمرسوم بقانون رقم 21 لسنة 2001.

مملكة البحرين
وزارة الصناعة والتجارة
إدارة التسجيل

إعلان بشأن تغيير اسم شركة إيزي ستيب كونسالتانسي سولوشينز ذ.م.م

تعلن إدارة التسجيل بوزارة الصناعة والتجارة أنه قد تقدمت إليها شركة إيزي ستيب كونسالتانسي سولوشينز ذ.م.م المسجلة بموجب القيد رقم 1-164822، بطلب تغيير اسم الشركة من:
إيزي ستيب كونسالتانسي سولوشينز ذ.م.م
EASY STEP CONSULTANCY SOLUTIONS W.L.L
إلى: تريندورا (البحرين) ذ.م.م
TRENDOURA (BAHRAIN) W.L.L
فعلى كل من لديه اعتراض بخصوص تغيير الاسم التجاري التقدم باعتراضه إلى الإدارة المذكورة خلال مدة خمسة عشر يوماً من تاريخ نشر هذا الإعلان.

مملكة البحرين
وزارة الصناعة والتجارة
إدارة التسجيل

إعلان بشأن إشهار انتهاء أعمال تصفية شركة (باناسونيك أفيونيكس كوربوريشن فرع شركة أجنبية)

تعلن إدارة التسجيل بوزارة الصناعة والتجارة أنه قد تقدم إليها السيد/ توماس مايكل اسكولا باعتباره المصفي القانوني لشركة باناسونيك أفيونيكس كوربوريشن فرع شركة أجنبية والمسجلة بموجب القيد رقم (1-87333)، طالبا إشهار انتهاء أعمال تصفية الشركة تصفية (اختيارية) وشطبها من السجل التجاري، وذلك وفقا لأحكام قانون الشركات التجارية الصادر بالمرسوم بقانون رقم 21 لسنة 2001.

مملكة البحرين
وزارة الصناعة والتجارة
إدارة التسجيل

إعلان بشأن إشهار انتهاء أعمال تصفية ميموز بوكي كويزين ذ.م.م.

تعلن إدارة التسجيل بوزارة الصناعة والتجارة أنه قد تقدم إليها السيد/ محمود مصطفى محمود جنون باعتباره المصفي القانوني لشركة ميموز بوكي كويزين .ذ.م.م.، والمسجلة بموجب القيد رقم 1-125396 ، طالبا إشهار انتهاء أعمال تصفية الشركة تصفية (اختيارية) وشطبها من السجل التجاري، وذلك وفقا لأحكام قانون الشركات التجارية الصادر بالمرسوم بقانون رقم 21 لسنة 2001.

مملكة البحرين
وزارة الصناعة والتجارة
إدارة التسجيل

إعلان رقم (CR2026-41075)
تنازل - عن المحل التجاري

تقدم إلينا السيد/ عامر سياب محمد سياب سلطان محمد منهاس بطلب تحويل المحل التجاري التالي 95281-24
إلى السيدة/ آمنة امانت علي الله ركا ميان بدو
فعلى كل من لديه أي اعتراض قانوني التقدم إلى الإدارة خلال خمسة عشر يوما من تاريخ الإعلان بكتاب مرفقا به ما يعزز اعتراضه.

رقم القيد	الاسم التجاري
95281-24	مطعم النفيس

للبيع أراضي في الحد
تصنيف 10 طوابق
مساحات تبدأ من 529 حتى 1056 بأسعار مناسبة
للتواصل: 39678666

سيارات للبيع
يوجد لدينا للبيع سيارات مستعملة ومعدات الحفارة
المركبات والمعدات المعروضة:
سكسويلات
(Six Wheel)
5 عدد
MITSUBISHI
وماركة HYUNDAI
سيارة صغيرة
عدد 6 آليات الحفارة الثقيلة (Heavy Digger)
ماركة CAT
معلومات الاتصال
للاستفسار التواصل على رقم
38112626

أرض للبيع
في الساية على شارعين تصنيف 10 طابق تجاري
المساحة 1597,5 م²
للتواصل: 35309663

للحجز هذه مساحة اتصل
17299113
17310429
أخبار الخليج
المبوبة

مملكة البحرين
وزارة الصناعة والتجارة
إدارة التسجيل

إعلان رقم (CR2026-47691)
تنازل أو بيع - عن المحل التجاري

تقدم إلينا السيد/ حميد الشيخ علي جعفر لتحويل السجل التجاري التالي 2-6155
إلى السيد / عباس حميد الشيخ علي جعفر
فعلى كل من لديه أي اعتراض قانوني التقدم إلى الإدارة خلال خمسة عشر يوما من تاريخ الإعلان بكتاب مرفقا به ما يعزز اعتراضه

رقم القيد	الاسم التجاري
2-6155	ورشة عزيز لتصليح الثلاجات ومكيفات الهواء

مملكة البحرين
وزارة الصناعة والتجارة
إدارة التسجيل

إعلان بشأن بيع محل تجاري (مؤسسة فردية) وتحويله إلى (شركة ذات مسؤولية محدودة)

تعلن إدارة التسجيل بوزارة الصناعة والتجارة أنه قد تقدم إليها مالك المؤسسة الفردية المسماة (فيجن لأنظمة الأمن) والمملوكة للسيد/ (مجيد حسين علي شمس) المسجلة بموجب القيد رقم (5204)، بطلب التنازل عن جزء من أصول وموجودات (المؤسسة الفردية) تحت رقم قيد (12-5204) المذكور وتحويله إلى (شركة ذات مسؤولية محدودة) برأسمال قدره (2000) دينار بحريني وذلك بتنازل عن جزء من المحل التجاري (المؤسسة الفردية) عن جزء من أصول وموجودات المحل التجاري ليصبح مملوكا للشركاء التالية أسماؤهم:
(SAMUEL JOHN) بنسبة (98)%
(مجيد حسين علي شمس) بنسبة (2)%

للبيع مبنى تجاري
في الحورة بشارع أبو ذر الغفاري
موقع ممتاز مفتوح على ٣ جهات
المساحة ١٠٤ متر
السعر ٧٠ ألف دينار
للاستفسار هاتف: ٣٩٤٥٥٣٥٨

للبيع
أرض تجارية في منطقة الرفاع الشرقي
موقع مميز تصلح لعدة مشاريع المساحة ١٨٦١ متر مربع سعر القدم ٤٥ دينار وقابل للتفاوض
للتواصل ٣٣٤٣٥٥٣٠

للبيع بيت
على شارع تجاري في الحورة بموقع ممتاز مفتوح على ٣ جهات
المساحة: ١٠٥,٤ متر
السعر ٧٤ ألف قابل للمراجعة الاتصال على
٣٣٠٥٥٤٤٠

صالون توسكا النسائي
أهلا بكم في صالون توسكا النسائي، خدمة شاملة ممتازة وعروض خاصة (شعر - مكياج - أظافر - مساج)
صالون توسكا قرب مكتب البريد، الرفاع الغربي
هاتف ٣٧٠٠٠٣٥٧

طريقك الأمثل للتسويق
أخبار الخليج
المبوبة

للبيع
أراضي سكنية بعراد والحد على شارع وشارعين
المساحات تبدأ من ٣٢٠ مترا مربعا لغاية 500 متر مربع بأسعار مناسبة.
هاتف:
39643888
6044244
39459681
17641010
البريد الإلكتروني:
abdullapark@fivestargroupbh.com

للبيع
أثاث مصنع
مع جميع الآلات
من ضمنها عدد ٢ آلات [CNC]
في منطقة عسكر / المساحة الكلية ٥٠٠٠ متر مربع مع منطقة مظللة بمساحة ٣٦٠٠ متر مربع
للاستفسار هاتف:
36097005

للبيع أرض في المالكية
تقع في مدينة حمد دوار 12، مساحة الأرض 53X106 قدم 526 متر مربع، مساحتها مناسبة لبناء فيلا قريبة من الشارع العام وتقع بمنطقة هادئة وشوارع مرصوفة وقريبة من جميع الخدمات، السعر 145 ألف دينار.
يرجى الاتصال للجادين فقط على الرقم:
39966195

إعلان وظائف
في شركة
ARRAY INNOVATION
تعلن شركة ARRAY Innovation: شواغر وظيفية بالمسميات التالية:
- مبرمج الحاسبة الآلية
- أخصائي برمجة حاسوب
- مدير مشروع فني
- محلل بيانات
- فني بيانات
- محلل أنظمة للعقل الإلكتروني
- مهندس جودة

للمهتمين يرجى إرسال السيرة الذاتية إلى:
JOBS@ARRAY.WORLD

للبيع عقارات

في أونيكس ريزيدنس باي روتانا
● شقة نصف مفروشة مكونة من غرفة نوم واحدة، ٥٠ مترًا مربعًا، البيع: ٧٥٠٠٠ دينار بحريني. قابل للتفاوض

منطقة العكر
● للإيجار سكن موظفين بالعكر بالمنطقة الصناعية بالقرب من نادي GPIC مكون من بناية من ٤ أدوار وعدد ١٧ شقة
١٠ شقق: ٣ غرف وحمامين وصالة ومطبخ
٤ شقق: ٢ غرف وحمامين وصالة ومطبخ
٣ شقق: ٤ غرف ٣ حمامات وصالة ومطبخ
١ شقة: ٤ غرف وحمامين وصالة ومطبخ
مجموع الغرف ٦٠ غرفة وعدد ٥١ حمام بالإضافة إلى مطبخ كبير بالطابق الأرضي
الإيجار ٣٥٠٠ دينار وقابل بدون الكهرباء والماء

للبيع/للإيجار
بالعدلية بموقع مميز خلف مستشفى الهلال
● عمارة نصف مفروشة مكونة من ٥ أدوار، موقف سيارات بالطابق الأرضي مكونة من ٢ و ٣و ٤ غرف نوف مع المرافق تقريبا ١٨ شقة
الإيجار للعمارة ٤٥٠٠ دينار البيع ٧٠٠٠٠٠ قابل للتفاوض

منطقة أمواج
● للبيع ارض تقع في موقع استراتيجي على شارعين
المساحة ٦٩٢ متر مربع تصنيفها مشاريع ذات طبيعة خاصة SP باشتراطات RA
السعر المطلوب في القدم ٣٢ دينار وقابل للتفاوض
السعر الإجمالي ٢٣٨ ألف دينار وقابل للتفاوض

منطقة الرفاع الشرقي
● للبيع أرض خلف مركز شرطة الرفاع الشرقي تقع على شارع وممر
المساحة ٤٦٤ متر مربع تصنيفها RB
السعر المطلوب في القدم ٢٧ دينار وقابل للتفاوض
السعر الإجمالي ١٢٥ ألف دينار وقابل للتفاوض

الاتصال بالمالك
٣٣٠٠٩٩٨٨
٣٩٦٧٧٤٥٤
٣٨٠٠٨٠٠٧
٣٣٤٠٤٧٨٦

وظائف شاغرة

تعلن الذهبي للالبان ذ.م.م عن وظيفة شاغرة بمسمى عامل في حقل الالبان عام. للتقديم على الوظيفة، يرجى التواصل على
y3mk22@gmail.com أو 33040415

تعلن خوانجراب1 كومبايند خدمات ذ.م.م عن وظيفة شاغرة بمسمى بائع. للتقديم على الوظيفة، يرجى التواصل على
afzalmaryam338@gmail.com أو 35441380

تعلن خوانجراب1 كومبايند خدمات ذ.م.م عن وظيفة شاغرة بمسمى مساعد مكتب. للتقديم على الوظيفة، يرجى التواصل على
afzalmaryam338@gmail.com أو 35441380

تعلن المؤيد للتكييف ذ.م.م عن وظيفة شاغرة بمسمى فني تكييف. للتقديم على الوظيفة، يرجى التواصل على
proffice@almoayyedcg.com أو 17400407

تعلن الفلبينية الخدمات السكنية والصحية عن وظيفة شاغرة بمسمى اداري مكتب. للتقديم على الوظيفة، يرجى التواصل على
peso.baahrjain@gmail.com أو 33112395

تعلن شركة المكتب السعودي للاستشارات الجيوفيزيائية فرع شركة أجنبية عن وظيفة شاغرة بمسمى عامل فني. للتقديم على الوظيفة، يرجى التواصل على
publicrelation@saudigeophysical.com أو 33326575

تعلن .شركة التصنيع والتجارة ذ.م.م عن وظيفة شاغرة بمسمى فاحص نوعيه. للتقديم على الوظيفة، يرجى التواصل على
riyad@dabagco.com أو 17227474

تعلن اميرة بيوتي للتجارة ذ.م.م عن وظيفة شاغرة بمسمى بائع. للتقديم على الوظيفة، يرجى التواصل على
princessbeautytradingwll@gmail.com أو 33576700

تعلن أمالفي فودز ذ.م.م عن وظيفة شاغرة بمسمى فني صيانة كهربائية. للتقديم على الوظيفة، يرجى التواصل على
wassim@farhoud.com أو 17746848

تعلن شركة ناس للمقاولات الميكانيكية ذ.م.م عن وظيفة شاغرة بمسمى فني تشكيل الحديد. للتقديم على الوظيفة، يرجى التواصل على
yousif@aanass.net أو 17725522

تعلن شركة ناس للمقاولات الميكانيكية ذ.م.م عن وظيفة شاغرة بمسمى رئيس عمل. للتقديم على الوظيفة، يرجى التواصل على
yousif@aanass.net أو 17725522

تعلن نجران ويل لخدمات السيارات عن وظيفة شاغرة بمسمى فني مكائن السيارات. للتقديم على الوظيفة، يرجى التواصل على
ahmedy.salman11@gmail.com أو 36964479

تعلن هيرتيل ذ.م.م عن وظيفة شاغرة بمسمى رئيس عمل. للتقديم على الوظيفة، يرجى التواصل على
mohammed.qassim@hertel.com أو 36633899

تعلن برايت مطعم عن وظيفة شاغرة بمسمى طباخ عام. للتقديم على الوظيفة، يرجى التواصل على
fastdoc99@gmail.com أو 39234136

تعلن جلوبال ترينيتي انترناشيونال ال تي دي - فرع لشركة اجنبية عن وظيفة شاغرة بمسمى مدير مكتب. للتقديم على الوظيفة، يرجى التواصل على
globaltrinityhk@gmail.com أو 33099389

تعلن فندق رامي جراند وسبا عن وظيفة شاغرة بمسمى مشرف. للتقديم على الوظيفة، يرجى التواصل على
hrs.bh@rameehotels.com أو 17111999

تعلن هيرتيل ذ.م.م عن وظيفة شاغرة بمسمى بناء. للتقديم على الوظيفة، يرجى التواصل على
mohammed.qassim@hertel.com أو 36633899

تعلن رفاقت علي شعر ماسترز ذ.م.م عن وظيفة شاغرة بمسمى حلاق رجالي. للتقديم على الوظيفة، يرجى التواصل على
mukeshbh252@gmail.com أو 35084932

تعلن شركة المكتب السعودي للاستشارات الجيوفيزيائية فرع شركة أجنبية عن وظيفة شاغرة بمسمى سائق قارب ذو محرك. للتقديم على الوظيفة، يرجى التواصل على
publicrelation@saudigeophysical.com أو 33326575

تعلن مطعم بويشاكي ذ.م.م عن وظيفة شاغرة بمسمى مشرف. للتقديم على الوظيفة، يرجى التواصل على
ahmadabdulsamad574@gmail.com أو 17700038

تعلن نادالا إنتيريور ديكور ذ.م.م عن وظيفة شاغرة بمسمى صباغ. للتقديم على الوظيفة، يرجى التواصل على
amnanabil30@gmail.com أو 33331564

تعلن صالون كوني انتي للتجميل عن وظيفة شاغرة بمسمى حلاقه نسائيه. للتقديم على الوظيفة، يرجى التواصل على
y0076@hotmail.com أو 66352112

تعلن درة المحرق للتنظيفات والصيانة ذ.م.م عن وظيفة شاغرة بمسمى منظف. للتقديم على الوظيفة، يرجى التواصل على
bucheeri5@gmail.com أو 17535158

تعلن دار نادره للعبايات عن وظيفة شاغرة بمسمى خياط. للتقديم على الوظيفة، يرجى التواصل على
borj-alasad@hotmail.con أو 33256669

تعلن اموبل الشرق الأوسط ذ.م.م عن وظيفة شاغرة بمسمى نجار. للتقديم على الوظيفة، يرجى التواصل على
amwellmd@amwellme.co أو 17730871

تعلن بي دبليو لوبز ذ.م.م عن وظيفة شاغرة بمسمى مستخدم. للتقديم على الوظيفة، يرجى التواصل على
namalco@batelco.com.bh أو 17251444

تعلن شاهد ماسترز الشعر ذ.م.م عن وظيفة شاغرة بمسمى امين صندوق. للتقديم على الوظيفة، يرجى التواصل على
manzoorshahid019@gmail.com أو 35007185

تعلن الوسام الخدمات ذ.م.م عن وظيفة شاغرة بمسمى عامل خدمات. للتقديم على الوظيفة، يرجى التواصل على
wessam33088676@gmail.com أو 33152299

تعلن اموبل الشرق الأوسط ذ.م.م عن وظيفة شاغرة بمسمى نجار. للتقديم على الوظيفة، يرجى التواصل على
amwellmd@amwellme.co أو 17730871

تعلن هيرتيل ذ.م.م عن وظيفة شاغرة بمسمى بناء. للتقديم على الوظيفة، يرجى التواصل على
mohammed.qassim@hertel.com أو 36633899

تعلن مطعم سواغات ذ.م.م عن وظيفة شاغرة بمسمى عامل مطبخ. للتقديم على الوظيفة، يرجى التواصل على
jmshetty11@hotmail.com أو 17225137

تعلن مطعم خوشبو إيدلي كاداي ذ.م.م عن وظيفة شاغرة بمسمى مقدم اطعمه. للتقديم على الوظيفة، يرجى التواصل على
jegankanimozi@gmail.com أو 36549461

تعلن سفن اينرجي ذ.م.م عن وظيفة شاغرة بمسمى فاحص نوعيه. للتقديم على الوظيفة، يرجى التواصل على
hr@seven-energy.com أو 17500791

تعلن ساي بابا للتسويق والترويج ذ.م.م عن وظيفة شاغرة بمسمى فراش. للتقديم على الوظيفة، يرجى التواصل على
devantkl@gmail.com أو 38914200

تعلن شركة يو بي زد البحرين للخدمات ذ.م.م عن وظيفة شاغرة بمسمى مساعد مكتب. للتقديم على الوظيفة، يرجى التواصل على
fastwaybah@gmail.com أو 66627665

تعلن مستر كي شركة تضامن بحرينية عن وظيفة شاغرة بمسمى بائع. للتقديم على الوظيفة، يرجى التواصل على
abdullaaliebrahim@gmail.com أو 39911661

تعلن هيكس فاشن عن وظيفة شاغرة بمسمى مندوب مبيعات. للتقديم على الوظيفة، يرجى التواصل على
ali.kareemy44@gmail.com أو 32225988

تعلن التوأمان للعقارات ذ.م.م عن وظيفة شاغرة بمسمى مساعد مكتب. للتقديم على الوظيفة، يرجى التواصل على
hfyuudgy@gmail.com أو 33006018

تعلن نيو ايديا مقاولات عن وظيفة شاغرة بمسمى عامل في الانشاءات. للتقديم على الوظيفة، يرجى التواصل على
jej36065102@gmail.com أو 39822392

تعلن الفلبينية الخدمات السكنية والصحية عن وظيفة شاغرة بمسمى سائق. للتقديم على الوظيفة، يرجى التواصل على
peso.bahrrain@gmail.com أو 39581236

تعلن فيلا فيروز كافية عن وظيفة شاغرة بمسمى مقدم اطعمه. للتقديم على الوظيفة، يرجى التواصل على
moom1985@hotmail.com أو 33777668

تعلن فرحان فهيم للطيور والحيوانات الأليفة عن وظيفة شاغرة بمسمى بائع. للتقديم على الوظيفة، يرجى التواصل على
binmarzooq84@gmail.com أو 34424454

تعلن كرك خان ذ.م.م عن وظيفة شاغرة بمسمى عامل مطبخ. للتقديم على الوظيفة، يرجى التواصل على
desimasalagrills.bh@gmail.com أو 33555786

تعلن ريفر فيو للمقاولات ذ.م.م عن وظيفة شاغرة بمسمى عامل في الانشاءات. للتقديم على الوظيفة، يرجى التواصل على
shabangujjar3002@gmail.com أو 38398065

تعلن فاشن سينس ذ.م.م عن وظيفة شاغرة بمسمى بائع. للتقديم على الوظيفة، يرجى التواصل على
yaya_ghulam@yahoo.com أو 33860711

تعلن خدمات أومنيشين للتنظيف ذ.م.م عن وظيفة شاغرة بمسمى عاملون في غسل وتنظيف وكي الملابس. للتقديم على الوظيفة، يرجى التواصل على
tch89454@gmail.com أو 33442806

تعلن بوتيك نعيم للخياطة ذ.م.م عن وظيفة شاغرة بمسمى بائع. للتقديم على الوظيفة، يرجى التواصل على
sabeehay@gmail.com أو 33468977

تعلن مؤسسة المعتدل للمقاولات عن وظيفة شاغرة بمسمى عامل في الانشاءات. للتقديم على الوظيفة، يرجى التواصل على
mild.construction@gmail.com أو 35498877

تعلن مطعم الود عن وظيفة شاغرة بمسمى مقدم اطعمه. للتقديم على الوظيفة، يرجى التواصل على
gulfcenter_sms@yahoo.com أو 39462005

تعلن مقهى ريجال تشاي ذ.م.م عن وظيفة شاغرة بمسمى عامل في البيع. للتقديم على الوظيفة، يرجى التواصل على
hopecity369@gmail.com أو 39559510

تعلن شاهد ماسترز الشعر ذ.م.م عن وظيفة شاغرة بمسمى محسن. للتقديم على الوظيفة، يرجى التواصل على
manzoorshahid019@gmail.com أو 35007185

تعلن فندق ذا مارك ذ.م.م عن وظيفة شاغرة بمسمى مشرف. للتقديم على الوظيفة، يرجى التواصل على
corp@dadabai.com أو 17712303

تعلن شركة يو بي زد البحرين للخدمات ذ.م.م عن وظيفة شاغرة بمسمى مستخدم. للتقديم على الوظيفة، يرجى التواصل على
fastwaybah@gmail.com أو 66627665

تعلن الشركة الأهلية للمقاولات ذ.م.م عن وظيفة شاغرة بمسمى عامل بناء عام. للتقديم على الوظيفة، يرجى التواصل على
h.s.m1111@gmail.com أو 17737000

تعلن تيم مارخور ذ.م.م عن وظيفة شاغرة بمسمى عامل فني. للتقديم على الوظيفة، يرجى التواصل على
jabein98@gmail.com أو 36625559

تعلن مجموعة الحاج حسن ش.م.ب مقفلة عن وظيفة شاغرة بمسمى عامل صيانه عام. للتقديم على الوظيفة، يرجى التواصل على
hr.admin@hajihassan.com أو 17551111

تعلن الشركة الأهلية للمقاولات ذ.م.م عن وظيفة شاغرة بمسمى عامل بناء عام. للتقديم على الوظيفة، يرجى التواصل على
h.s.m1111@gmail.com أو 17737000

تعلن الشركة الأهلية للمقاولات ذ.م.م عن وظيفة شاغرة بمسمى عامل بناء عام. للتقديم على الوظيفة، يرجى التواصل على
h.s.m1111@gmail.com أو 17737000

تعلن ايرون لخرده المعادن عن وظيفة شاغرة بمسمى بائع. للتقديم على الوظيفة، يرجى التواصل على
a123aftab@hotmail.com أو 33345415

تعلن مطعم الشمس والرمال عن وظيفة شاغرة بمسمى طباخ عام. للتقديم على الوظيفة، يرجى التواصل على
salmansooffy@yahoo.com أو 17311330

تعلن شركة الوان المستقبل ذ.م.م عن وظيفة شاغرة بمسمى بائع. للتقديم على الوظيفة، يرجى التواصل على
landroverbh@gmail.com أو 17877333

تعلن بتزا هت عن وظيفة شاغرة بمسمى مساعد طباخ. للتقديم على الوظيفة، يرجى التواصل على
ssaleh@americana-food.com أو 17272883

تعلن سي 6 كافيه عن وظيفة شاغرة بمسمى عامل خدمات الاطعمه. للتقديم على الوظيفة، يرجى التواصل على
yaqader@gmail.com أو 39660303

تعلن نبراس المدينة لاصلاح الثلاجات ومكيفات الهواء عن وظيفة شاغرة بمسمى مصلح مكيفات هواء. للتقديم على الوظيفة، يرجى التواصل على
bu.salah332@gmail.com أو 33265011

تعلن صالون رانسي عن وظيفة شاغرة بمسمى حلاق رجالي. للتقديم على الوظيفة، يرجى التواصل على
rantesalon@gmail.com أو 33715026

تعلن شركه ابراهيم خليل كانو ش.م.ب.م عن وظيفة شاغرة بمسمى مدير. للتقديم على الوظيفة، يرجى التواصل على
hr.s@ekkanoo.com.bh أو 17262262

تعلن ديفي للاستشارات الإدارية ذ.م.م عن وظيفة شاغرة بمسمى عامل مكتب. للتقديم على الوظيفة، يرجى التواصل على
ramanjenny22@gmail.com أو 36574942

تعلن ريفكس لصيانة المعدات الميكانيكة عن وظيفة شاغرة بمسمى فني ميكانيكي. للتقديم على الوظيفة، يرجى التواصل على
hasansal@batelco.com.bh أو 33141166

تعلن مطعم بنو بيف بولاو ذ.م.م عن وظيفة شاغرة بمسمى طباخ عام. للتقديم على الوظيفة، يرجى التواصل على
bannubeef10@gmail.com أو 35506142

تعلن شركة جرين وجرين للمقاولات - شركة تضامن بحرينية عن وظيفة شاغرة بمسمى عامل في الانشاءات. للتقديم على الوظيفة، يرجى التواصل على
naeemrandhawa612@gmail.com أو 34052151

تعلن أوال بلاستك ذ.م.م. عن وظيفة شاغرة بمسمى معاون خدمات. للتقديم على الوظيفة، يرجى التواصل على
biju@awalplastics.com أو 17786363

تعلن أوال بلاستك ذ.م.م. عن وظيفة شاغرة بمسمى منسق مشاريع. للتقديم على الوظيفة، يرجى التواصل على
biju@awalplastics.com أو 17786363

تعلن لاتي للخدمات عن وظيفة شاغرة بمسمى عامل سبك المعادن. للتقديم على الوظيفة، يرجى التواصل على
latiforservice@gmail.com أو 33121528

تعلن خباز برج جميلة عن وظيفة شاغرة بمسمى خباز خبز. للتقديم على الوظيفة، يرجى التواصل على
umabeeha1987@gmail.com أو 34008588

تعلن الدرة الحجازية للمناسبات عن وظيفة شاغرة بمسمى سائق. للتقديم على الوظيفة، يرجى التواصل على
princess-000@live.com أو 17601454

تعلن مطعم النمل ذ.م.م عن وظيفة شاغرة بمسمى مساعد طباخ. للتقديم على الوظيفة، يرجى التواصل على
mtahirnawaz786@gmail.com أو 33522100

تعلن شركة بربير أخضر للمقاولات - شركة تضامن بحرينية عن وظيفة شاغرة بمسمى قيار مباني. للتقديم على الوظيفة، يرجى التواصل على
barbeergreen9876@gmail.com أو 34384278

تعلن شركة ديبانشو لدعم المرافق ذ.م.م عن وظيفة شاغرة بمسمى عامل في الانشاءات. للتقديم على الوظيفة، يرجى التواصل على
ujjwalput.2003@gmail.com أو 37113450

تعلن أ تو ز موبايل عن وظيفة شاغرة بمسمى بائع. للتقديم على الوظيفة، يرجى التواصل على
talhakuzi141@gmail.com أو 35098720

تعلن إي إن بي لخدمات السيارات ذ.م.م عن وظيفة شاغرة بمسمى مساعد ميكانيكي. للتقديم على الوظيفة، يرجى التواصل على
susej8bh@gmail.com أو 34306903

تعلن شركه الكومد للخدمات الهندسيه عن وظيفة شاغرة بمسمى فني صيانة. للتقديم على الوظيفة، يرجى التواصل على
alkomed@batelco.com.bh أو 17698500

تعلن شركة فايبرانت للخدمات ذ.م.م عن وظيفة شاغرة بمسمى رجل امن. للتقديم على الوظيفة، يرجى التواصل على
jalalebrahim@gmail.com أو 17008217

تعلن ستيل هب ذ.م.م عن وظيفة شاغرة بمسمى عامل طلاء وتغليف المعادن. للتقديم على الوظيفة، يرجى التواصل على
hr@agcbh.com أو 16100360

تعلن جامعة ستراثكلايد للابتكار في البحوث والتعليم ذ.م.م عن وظيفة شاغرة بمسمى محاضر. للتقديم على الوظيفة، يرجى التواصل على
ibrahim.khadra@strath.ac.uk أو 38190192

تعلن تنظيف محمد حامد ذ.م.م عن وظيفة شاغرة بمسمى مساعد مكتب. للتقديم على الوظيفة، يرجى التواصل على
muhammadhamidh34@gmail.com أو 33252730

تعلن مقاولات المنارتين عن وظيفة شاغرة بمسمى سائق ثقيل. للتقديم على الوظيفة، يرجى التواصل على
alshaab@batelco.comm.bh أو 17590097

تعلن مركز دكتور نيوترشن ذ.م.م عن وظيفة شاغرة بمسمى مندوب مبيعات. للتقديم على الوظيفة، يرجى التواصل على
ysys20@hotmail.com أو 33303848

تعلن مركز اليقنت للعناية بالسيارات عن وظيفة شاغرة بمسمى المحاسبون. للتقديم على الوظيفة، يرجى التواصل على
elegant.bhr@gmail.com أو 33220224

تعلن نجوم الزايد للتجارة عن وظيفة شاغرة بمسمى بائع. للتقديم على الوظيفة، يرجى التواصل على
sanaullah88pak@gmail.com أو 37111115

تعلن إيه إم إكس نورتك إنترناشونال ذ.م.م عن وظيفة شاغرة بمسمى مدير ادارة الشئون المالية. للتقديم على الوظيفة، يرجى التواصل على
azeem695@gmail.com أو 34688861

تعلن شركة الحمد للإنشاء و التطوير ذ.م.م. عن وظيفة شاغرة بمسمى بناء. للتقديم على الوظيفة، يرجى التواصل على
ackr007@gmail.com أو 17226618

تعلن هوما لاريب للدعاية و الاعلان ذ.م.م عن وظيفة شاغرة بمسمى مشرف. للتقديم على الوظيفة، يرجى التواصل على
humalaraibb@gmail.com أو 39058640

تعلن فوود ورلد ذ.م.م عن وظيفة شاغرة بمسمى بائع. للتقديم على الوظيفة، يرجى التواصل على
foodword.wll@gmail.com أو 37381111

تعلن كى مشويات ريستورانت ذ.م.م عن وظيفة شاغرة بمسمى مساعد طباخ. للتقديم على الوظيفة، يرجى التواصل على
sh_amnah@hotmail.com أو 39978899

تعلن المؤيد للحدائق وبرك السباحة عن وظيفة شاغرة بمسمى عامل بستنه. للتقديم على الوظيفة، يرجى التواصل على
proffice@almoayyedcg.com أو 17400407

تعلن شركة صميم سيفل للمقاولات وتأجير المعدات ومواد البناء ذ.م.م عن وظيفة شاغرة بمسمى عامل في الانشاءات. للتقديم على الوظيفة، يرجى التواصل على
shamimahmed2018@icloud.com أو 38976360

تعلن قديم بريتون سوبر ماركت عن وظيفة شاغرة بمسمى بائع. للتقديم على الوظيفة، يرجى التواصل على
newbriton65@gmail.com أو 33248985

تعلن شركة تيم ورك للدعاية ذ.م.م عن وظيفة شاغرة بمسمى مساعد مصور. للتقديم على الوظيفة، يرجى التواصل على
teamworkco.bh@gmail.com أو 39963468

تعلن كافتيريا الشبع عن وظيفة شاغرة بمسمى عامل مطبخ. للتقديم على الوظيفة، يرجى التواصل على
hassankashfi@hotmail.com أو 17256111

تعلن مجموعة المؤيد للمقاولات ذ.م.م. عن وظيفة شاغرة بمسمى سائق عربات ثقيلة. للتقديم على الوظيفة، يرجى التواصل على
proffice@almoayyedcg.com أو 17400407

تعلن المؤيد للأمن عن وظيفة شاغرة بمسمى حارس امن. للتقديم على الوظيفة، يرجى التواصل على
proffice@almoayyedcg.com أو 17400407

تعلن هول فودز ماركت ذ.م.م عن وظيفة شاغرة بمسمى بائع. للتقديم على الوظيفة، يرجى التواصل على
muhammed@mayonco.com أو 39978899

تعلن تي تي اس جيه في ذ.م.م عن وظيفة شاغرة بمسمى مشرف. للتقديم على الوظيفة، يرجى التواصل على
mbhati@ttsjv.com أو 33699448

تعلن شركة أبو زرياب للخدمات ذ.م.م عن وظيفة شاغرة بمسمى منظف عام. للتقديم على الوظيفة، يرجى التواصل على
anwaarislam.bhn@gmail.com أو 38026824

تعلن جرين فورس اكواكلشر ذ.م.م عن وظيفة شاغرة بمسمى مراسل / فراش. للتقديم على الوظيفة، يرجى التواصل على
waheeda04@live.com أو 36761761

تعلن ورشة عثمان اند طاهر إصلاح المعدات الالكترونية شركة تضامن بحرينية عن وظيفة شاغرة بمسمى مستخدم. للتقديم على الوظيفة، يرجى التواصل على
usmanahad31@gmail.com أو 37360979

تعلن ويندام جاردن ذ.م.م. عن وظيفة شاغرة بمسمى منظف غرف فى الفنادق وغيره. للتقديم على الوظيفة، يرجى التواصل على
mannai.hr@mannaitrading.com أو 66316666

تعلن كراج بوحسين عن وظيفة شاغرة بمسمى عامل في ورش ميكانيكا السيارات. للتقديم على الوظيفة، يرجى التواصل على
abdulaaziz.buhusain@gmail.com أو 17000520

تعلن سي سي بي للمقاولات ذ.م.م عن وظيفة شاغرة بمسمى سائق. للتقديم على الوظيفة، يرجى التواصل على
elitegc.bh99@gmail.com أو 33424410

تعلن مقاولات احمد عيسى الانشائيه ذ.م.م عن وظيفة شاغرة بمسمى حداد. للتقديم على الوظيفة، يرجى التواصل على
aecont@hotmail.com أو 17552234

تعلن الرؤية للانشاء عن وظيفة شاغرة بمسمى قيار مباني. للتقديم على الوظيفة، يرجى التواصل على
tahahaj@gmail.com أو 39300177

تعلن مركز الهلال الطبي التخصصي رفاع ش.م.ب مقفلة عن وظيفة شاغرة بمسمى ممرض عام. للتقديم على الوظيفة، يرجى التواصل على
hrd@alhilalhealthcare.com أو 17344700

تعلن مغسلة تاريخية عن وظيفة شاغرة بمسمى غسال ومكوي عام(كواي). للتقديم على الوظيفة، يرجى التواصل على
ajaykumar96bh@gmail.com أو 39519595

تعلن افلاطون للمواد الغذائية عن وظيفة شاغرة بمسمى بائع. للتقديم على الوظيفة، يرجى التواصل على
lkpschool@yahoo.com أو 33766966

تعلن مؤسسة حسن عبدالله جناحي للمقاولات عن وظيفة شاغرة بمسمى قيار مباني. للتقديم على الوظيفة، يرجى التواصل على
hassanjanahi82@gmail.com أو 33238090

تعلن دوراني خدمات ذ.م.م عن وظيفة شاغرة بمسمى عامل في البيع. للتقديم على الوظيفة، يرجى التواصل على
waqaralidurrani86@gmail.com أو 33479339

تعلن مجموعة ابو عبيد للتجارة و المقاولات عن وظيفة شاغرة بمسمى عامل بناء عام. للتقديم على الوظيفة، يرجى التواصل على
abuobaidgroup@gmail.com أو 17700204

تعلن سلم أسود للمقاولات ذ.م.م عن وظيفة شاغرة بمسمى نجار. للتقديم على الوظيفة، يرجى التواصل على
thomasuca@gmail.com أو 39002508

تعلن مجموعة ابو عبيد للتجارة و المقاولات عن وظيفة شاغرة بمسمى عامل بناء عام. للتقديم على الوظيفة، يرجى التواصل على
abuobaidgroup@gmail.com أو 17700204

تعلن سكينر لتجارة و بيع الأجهزة المنزلية الراديو التلفزيون الثلاجات ذ.م.م عن وظيفة شاغرة بمسمى فني. للتقديم على الوظيفة، يرجى التواصل على
sarbjeet2003@yahoo.com أو 39008114

تعلن شركة دريم ورلد للمقاولات ذ.م.م. عن وظيفة شاغرة بمسمى عامل في الانشاءات. للتقديم على الوظيفة، يرجى التواصل على
sharef.works@gmail.com أو 34111999

تعلن شركة رمسيس للهندسة ذ.م.م عن وظيفة شاغرة بمسمى فني. للتقديم على الوظيفة، يرجى التواصل على
abbas@ramsis.com.bh أو 17830801

تعلن ناياب لكي الملابس عن وظيفة شاغرة بمسمى غسال ومكوي عام(كواي). للتقديم على الوظيفة، يرجى التواصل على
tahirmahmood0788@gmail.com أو 37901071

تعلن أزياء زهيرة ستايل ذ.م.م عن وظيفة شاغرة بمسمى خياط. للتقديم على الوظيفة، يرجى التواصل على
tabmechanical@gmail.com أو 36258287

تعلن ماجيك شاين كراج عن وظيفة شاغرة بمسمى صباغ سيارات. للتقديم على الوظيفة، يرجى التواصل على
zaheer27660@gmail.com أو 33092165

تعلن شركة أي سي جي للخدمات ذ.م.م عن وظيفة شاغرة بمسمى مركب سكلات. للتقديم على الوظيفة، يرجى التواصل على
mcsc@mcscwll.com أو 17623723

تعلن مطعم اشاس عن وظيفة شاغرة بمسمى مقدم اطعمه ومشروبات عام. للتقديم على الوظيفة، يرجى التواصل على
hr@newvisiongrp.com أو 17745060

تعلن جي جي إن إن لإدارة للاستشارات ذ.م.م عن وظيفة شاغرة بمسمى مستخدم. للتقديم على الوظيفة، يرجى التواصل على
dreameyes444.@gmail.com أو 34730101

تعلن أسواق كوكيتو ذ.م.م عن وظيفة شاغرة بمسمى بائع. للتقديم على الوظيفة، يرجى التواصل على
kookitocloud@gmail.com أو 66311010

تعلن صالون ومساج بوابة كازابلانكا عن وظيفة شاغرة بمسمى حلاق رجالي. للتقديم على الوظيفة، يرجى التواصل على
mhamada@bahraincredit.com.bh أو 39598737

تعلن سالار كولد ستور ذ.م.م عن وظيفة شاغرة بمسمى بائع. للتقديم على الوظيفة، يرجى التواصل على
jawadamin619@gmail.com أو 35983514

تعلن إس إم كي للمقاولات ذ.م.م عن وظيفة شاغرة بمسمى قيار مباني. للتقديم على الوظيفة، يرجى التواصل على
mohammedraseb@hotmail.com أو 33715201

تعلن فيرونا للرخام ذ.م.م عن وظيفة شاغرة بمسمى قاطع وصاقل الاحجار. للتقديم على الوظيفة، يرجى التواصل على
sayedammar19999@gmail.com أو 33798933

تعلن شركة ناس للمقاولات الميكانيكية ذ.م.م عن وظيفة شاغرة بمسمى مساعد ميكانيكي. للتقديم على الوظيفة، يرجى التواصل على
yousif@aanass.net أو 17725522

تعلن شركة ناس للمقاولات الميكانيكية ذ.م.م عن وظيفة شاغرة بمسمى مساعد ميكانيكي. للتقديم على الوظيفة، يرجى التواصل على
yousif@aanass.net أو 17725522

تعلن بيج بوي للاطارات ذ.م.م عن وظيفة شاغرة بمسمى مصلح اطارات. للتقديم على الوظيفة، يرجى التواصل على
anvartvnr@gmail.com أو 36606994

تعلن شركه مجموعه الهلال للنشر والتسويق عن وظيفة شاغرة بمسمى محلل انظمه. للتقديم على الوظيفة، يرجى التواصل على
ronnie.middleton@tradearabia.net أو 17293806

تعلن مؤسسة العدلية للمقاولات عن وظيفة شاغرة بمسمى عامل بناء عام. للتقديم على الوظيفة، يرجى التواصل على
alsediqqi12@outlook.com أو 39602882

تعلن شركة المنارتين ومجموعة علي الشعب ذ.م.م عن وظيفة شاغرة بمسمى مساعد بناء. للتقديم على الوظيفة، يرجى التواصل على
alshaab@batelco.comm.bh أو 17590097

تعلن لولو بحرين هايبر ماركت ذ.م.م عن وظيفة شاغرة بمسمى عامل تعبئه. للتقديم على الوظيفة، يرجى التواصل على
careers@bh.lulumea.com أو 17558558

تعلن شركة محمد احمدي ذ.م.م عن وظيفة شاغرة بمسمى عامل تنظيف باليدوالمحاليل الكيماويه. للتقديم على الوظيفة، يرجى التواصل على
hrd1@macbh.com أو 17268111

تعلن لولو بحرين هايبر ماركت ذ.م.م عن وظيفة شاغرة بمسمى عامل تعبئه. للتقديم على الوظيفة، يرجى التواصل على
careers@bh.lulumea.com أو 17558558

تعلن رويال البحرين هوسبيتال عن وظيفة شاغرة بمسمى مشرف. للتقديم على الوظيفة، يرجى التواصل على
hussain.alali@royalbhrn.com أو 17532010

تعلن شركة دريم ورلد للمقاولات ذ.م.م. عن وظيفة شاغرة بمسمى عامل في الانشاءات. للتقديم على الوظيفة، يرجى التواصل على
sharef.works@gmail.com أو 34111999

تعلن كافتيريا سيري ساي عن وظيفة شاغرة بمسمى طباخ عام. للتقديم على الوظيفة، يرجى التواصل على
mmajed@ahlia.edu.bh أو 33023332

تعلن ورشه مولتان الميكانيكية عن وظيفة شاغرة بمسمى مساعد ميكانيكي. للتقديم على الوظيفة، يرجى التواصل على
paradisesteel.bh@gmail.com أو 33242978

تعلن دون لتنظيم المؤتمرات ذ.م.م عن وظيفة شاغرة بمسمى مصمم. للتقديم على الوظيفة، يرجى التواصل على
anoushka@dunecommunicajions.com أو 36998111

تعلن شو ناس لتصنيع الأنابيب ذ.م.م عن وظيفة شاغرة بمسمى صباغ. للتقديم على الوظيفة، يرجى التواصل على
yousif@aanass.net أو 17725522

تعلن شركة المشرق للتدريب ذ.م.م عن وظيفة شاغرة بمسمى مدرس. للتقديم على الوظيفة، يرجى التواصل على
info@almashreqbh.com أو 17140144

تعلن شو ناس لتصنيع الأنابيب ذ.م.م عن وظيفة شاغرة بمسمى مشغل الات. للتقديم على الوظيفة، يرجى التواصل على
yousif@aanass.net أو 17725522

تعلن سفن كرافت ذ.م.م عن وظيفة شاغرة بمسمى عامل صيانه القوارب. للتقديم على الوظيفة، يرجى التواصل على
7craftacc@gmail.com أو 77177771

تعلن مطعم محمدنور البخاري ذ.م.م عن وظيفة شاغرة بمسمى مقدم اطعمه. للتقديم على الوظيفة، يرجى التواصل على
hisham@bokhari.net أو 17295527

تعلن سينكو للمقاولات ذ.م.م عن وظيفة شاغرة بمسمى عامل في الانشاءات. للتقديم على الوظيفة، يرجى التواصل على
satish@cinqo-me.com أو 77225050

تعلن الرمه للاستشارات ذ.م.م عن وظيفة شاغرة بمسمى اختصاصي متخصص في الشئون الماليه. للتقديم على الوظيفة، يرجى التواصل على
info@alemehconsultants.com أو 35066082

تعلن ورشة سماء روما للالمنيوم عن وظيفة شاغرة بمسمى عامل تنظيف المعادن. للتقديم على الوظيفة، يرجى التواصل على
aliabuthaki@gmail.com أو 77099116

تعلن مارشال للالات الموسيقية عن وظيفة شاغرة بمسمى بائع. للتقديم على الوظيفة، يرجى التواصل على
marshall@batelco.com.bh أو 17225664

تعلن شركة ام جى اس للتنظيفات ذ.م.م عن وظيفة شاغرة بمسمى منظف. للتقديم على الوظيفة، يرجى التواصل على
mascleaning.bh@gmail.com أو 39666317

تعلن هيلب لاين انترناشيونال سيرفيسيز ذ.م.م عن وظيفة شاغرة بمسمى عامل في البيع اخر. للتقديم على الوظيفة، يرجى التواصل على
helplinebh888@gmail.com أو 34156666

تعلن شركة نوح البحرينية للتطوير العقاري ش . ش .و عن وظيفة شاغرة بمسمى مشرف. للتقديم على الوظيفة، يرجى التواصل على
noohrealestate786@gmail.com أو 17000559

تعلن برجر زووم ذ.م.م عن وظيفة شاغرة بمسمى عامل خدمات الاطعمه. للتقديم على الوظيفة، يرجى التواصل على
princeburger@gmail.com أو 17001720

المحرق والرفاع يتعادلان.. وسترة ينتفض أمام البديع

كتب: أحمد جواد

تعادل فريقا المحرق والرفاع بنتيجة هدف لكل منهما، وذلك في اللقاء الذي جمعهما على استاد مدينة خليفة الرياضية، ضمن افتتاح الجولة السادسة عشرة من دوري ناصر بن حمد الممتاز لكرة القدم للموسم الرياضي 2025–2026.

وشهدت المباراة في شوطها الأول منافسة قوية بين الطرفين، وانتهى الشوط الأول سلبياً من دون أهداف. ومع بداية الشوط الثاني تقدم الرفاع في النتيجة عبر ديجان جيورجيفيتش في الدقيقة 54، قبل أن يعادل آرثر رودريجيز النتيجة للمحرق من ركلة جزاء في الدقيقة 90+4. وبهذه النتيجة رفع المحرق رصيده إلى 37 نقطة، كما رفع الرفاع رصيده إلى 34 نقطة.

وفي المواجهة الأخرى انتفض فريق سترة أمام البديع وفاز عليه بثلاثة أهداف من دون مقابل، وذلك في اللقاء الذي جمعهما على استاد البحرين الوطني. وتقدم سترة عبر هدافه عثمان الحاج بهدفين في الدقيقتين 3 و18، وأضاف البديل كاري كاري الهدف الثالث في الدقيقة 86. وبهذه النتيجة رفع سترة رصيده إلى 18 نقطة، بينما تجمد رصيد البديع عند 18 نقطة.

○ من لقاء المحرق والرفاع.

○ من لقاء سترة والبديع.

الخالدية يلتقي البحرين.. والحد يواجه النجمة

تتواصل اليوم الجمعة منافسات الجولة السادسة عشرة من دوري ناصر بن حمد الممتاز لكرة القدم للموسم الرياضي 2025–2026، بإقامة مباراتين في التوقيت ذاته عند الساعة التاسعة والنصف مساء، في مواجهتين تسعى خلالها الفرق الأربعة إلى تحقيق أهداف مختلفة، ما بين تعزيز الصدارة وتحسين المواقع في جدول الترتيب.

ويحتضن استاد مدينة خليفة الرياضية اللقاء الأول الذي يجمع الخالدية متصدر الترتيب برصيد 36 نقطة مع فريق البحرين صاحب المركز الأخير برصيد 7 نقاط. ويدخل الخالدية المباراة بمعنويات مرتفعة بعدما واصل نتائجه الإيجابية هذا الموسم، إلى جانب تأهله مؤخرًا إلى الدور نصف النهائي من مسابقة كأس جلالة الملك لكرة القدم، ما يعزز طموح الفريق في مواصلة الانتصارات والاقتراب أكثر من حسم لقب الدوري.

في المقابل، يدرك فريق البحرين صعوبة المهمة أمام المتصدر، إلا أنه يسعى للظهور بصورة أفضل والبحث عن نتيجة إيجابية تعيد له التوازن وتمنحه دفعة معنوية في صراع الهروب من المركز الأخير، خصوصًا أن الفريق بحاجة ماسة إلى النقاط في الجولات المتبقية من عمر المسابقة.

وفي المواجهة الثانية التي يحتضنها استاد البحرين الوطني، يلتقي فريق الحد صاحب المركز الخامس برصيد 21 نقطة مع النجمة الذي يحتل المركز التاسع برصيد 15 نقطة. ويسعى الحد إلى تحقيق نتيجة إيجابية تعزز موقعه في جدول الترتيب ومواصلة التقدم نحو المراكز المتقدمة، في وقت يطمح فيه النجمة إلى الخروج بنتيجة إيجابية تعيد له التوازن في المسابقة.

وكانت مواجهة الفريقين في الجولة الخامسة قد انتهت بتفوق الحد على النجمة بنتيجة 1–3، وهو ما يمنح اللقاء طابعًا تنافسيًا إضافيًا في ظل سعي النجمة للثأر من خسارة الدور الأول، مقابل رغبة الحد في تكرار فوزه وتعزيز رصيده من النقاط.

○ من لقاء سابق بين الحد والنجمة.

○ من لقاء سابق بين الخالدية والبحرين.

منتخب اليد الشاطئية يبدأ استعداداته للبطولة الآسيوية

بدأ منتخبنا الوطني الشاطئي لكرة اليد تحضيراته استعدادًا للمشاركة في البطولة الآسيوية الشاطئية، التي من المقرر أن تستضيفها الصين خلال الفترة من 22 وحتى 31 أبريل المقبل.

وانطلقت تدريبات المنتخب بقيادة المدرب الوطني حسين القيدوم على الملاعب الشاطئية الخارجية في مدينة عيسى الرياضية، حيث يسعى الجهاز الفني إلى رفع مستوى الجاهزية الفنية والبدنية للاعبين، ووضع الأسس الأولية لمرحلة الإعداد التي تسبق خوض منافسات البطولة الآسيوية.

وشهدت الحصص التدريبية الأولى مشاركة عدد من لاعبي المنتخب، على أن يكتمل عقد القائمة خلال الفترة المقبلة، وذلك عقب انتهاء القسم الثاني من الدور التمهيدي لدوري خالد بن حمد لكرة اليد، حيث ينتظر أن ينضم بقية اللاعبين مباشرة إلى برنامج الإعداد، بما يعزز من جاهزية المنتخب قبل خوض الاستحقاق الآسيوي المرتقب.

○ منتخب اليد الشاطئية.

كورتوا: لسنا حضانة أطفال

مدريد – (أ ف ب): نفى البلجيكي تيبو كورتوا حارس مرمى ريال مدريد الإسباني لكرة القدم، التقارير التي تحدثت عن توّرط بعض لاعبي الفريق في رحيل مدربه السابق شابي ألونسو. وسرت شائعات تفيد بأن بعض اللاعبين لم يكونوا مستمتعين بالعمل التكتيكي الذي يفرضه ألونسو، إضافة إلى أمور أخرى، تحدث عنها كورتوا بعد تخطي مانشستر سيتي الإنجليزي 0–3 في مدريد ضمن ذهاب ثمن نهائي دوري أبطال أوروبا.

○ كورتوا. (رويترز)

وقال كورتوا «لم يقم أي لاعب بالتآمر على شابي ألونسو. أعتقد أننا قمنا بعمل جيد. قالوا إننا نكره التكتيك ونكره مشاهدة مقاطع الفيديو... انظروا، لقد عملت مع أنتونيو كونتي الذي كان يخصص ساعة كاملة من العمل يوميا، وكنت هناك ولم أمانع ذلك لأننا محترفون وأولويتنا هي عملنا».

وأضاف «أعتقد أن الأشهر الأولى مع شابي سارت بشكل جيد جدا، ثم مررنا بفترة تراجع. هذا يحدث في كرة القدم». كما تحدث البلجيكي عن صورة الفريق في وسائل الإعلام بشكل عام معلقا «قرأت أشياء في الصحافة وقلت لنفسي: يا إلهي. يبدو وكأنكم تعتقدون أن هذا النادي حضانة أطفال وأننا نفعل ما نشاء، لكن الأمر ليس كذلك. نحن نحترم جميع المدربين الذين يأتون والجهاز الطبي والجميع».

وأكمل «أعتقد أن الكثير من الانتقادات غير عادلة. بعض المعلومات الأخرى صحيحة، ولا مشكلة لدي في ذلك، ولهذا أقول لكم إننا نتحمل جزءا من اللوم أيضا وقد اعترفنا بذلك».

الشباب والدير يشعلان انطلاقة الجولة الرابعة

كتب: أحمد توفيق

تنطلق مساء اليوم الجمعة منافسات الجولة الرابعة من القسم الثاني للدور التمهيدي في دوري خالد بن حمد لكرة اليد، وذلك بإقامة مواجهتين مرتقبتين على صالة الاتحاد البحريني لكرة اليد بأم الحصم.

وتستهل مباريات الجولة بلقاء قوي يجمع فريقي الشباب والدير عند الساعة التاسعة مساءً، في مواجهة تحمل أهمية كبيرة للفريقين في سباق المراكز المتقدمة، فيما يعقبها اللقاء الثاني عند الساعة العاشرة والنصف مساءً، والذي يجمع الأهلي مع توبلي على الصالة ذاتها.

وفي المواجهة المرتقبة بين الشباب والدير، تبدو الكفة متقاربة في ظل تقارب المستوى والطموحات بين الفريقين، إذ يتطلع الشباب إلى تحقيق الانتصار من أجل الحفاظ على مركز الوصافة ومواصلة نتائجه الإيجابية التي حققها خلال الفترة الأخيرة، مؤكدًا رغبته في تثبيت أقدامه بين فرق المقدمة. في المقابل، يدخل الدير اللقاء بطموح الخروج بالنقاط الكاملة لتعزيز موقعه في جدول الترتيب والمحافظة على مركزه الخامس، إلى جانب مواصلة السعي نحو الاقتراب من المراكز الأربعة الأولى. ويُذكر أن مواجهة الذهاب بين الفريقين انتهت بفوز الشباب بنتيجة (30–32).

وتتواصل منافسات الجولة يوم غد السبت بإقامة مواجهتين، حيث تشهد المباراة الأولى قمة قوية تجمع النجمة مع باربار في لقاء مرتقب، فيما يلتقي في المباراة الثانية فريقا التضامن والبحرين، على أن تختتم مباريات هذه الجولة يوم الأحد بمواجهة تجمع سماهيج مع الاتفاق.

○ من لقاء الشباب والدير في القسم الأول.

○ فريق سترة.

الحالة وسترة يفتتحان مواجهات الملحق

كتب: حسين فتح الله

تفتتح مساء اليوم مواجهات ملحق الصعود والهبوط المؤهل إلى دوري زين لكرة السلة للدرجة الأولى، وذلك بلقاء يجمع بين فريقي الحالة خامس ترتيب الدرجة الأولى وسترة وصيف الدرجة الثانية، عند الساعة 8:30 مساءً على صالة مدينة خليفة الرياضية بمدينة عيسى.

يدخل الحالة اللقاء وهو قادم من خسارة بصعوبة في مواجهته الأخيرة أمام الأهلي ضمن منافسات الدور ربع النهائي من كأس خليفة بن سلمان، ويتمتع الفريق بالجاهزية الكاملة بعناصره لخوض سلسلة مواجهات الملحق، كما يمتلك الخبرة الكافية للتعامل مع مثل هذه المباريات، إذ سبق له خوض الملحق المؤهل في الموسم الماضي أمام سماهيج وتمكن من حسم المواجهتين والبقاء ضمن الستة الكبار. وقدم الحالة في هذا الموسم أداءً جيدًا وكان قريبًا من التأهل إلى منافسات المربع الذهبي وتجنب خوض الملحق، إلا أن بعض النتائج العكسية أثرت على تواجده في نصف نهائي الدوري.

في المقابل يدخل سترة اللقاء بطموح كبير من أجل تحقيق الهدف المرسوم من قبل الجهاز الفني ومجلس الإدارة بالتأهل إلى دوري الدرجة الأولى في الموسم المقبل. ويملك الفريق في صفوفه عددًا من اللاعبين الشباب المميزين، إلى جانب محترفه أوستن أجوكوا الذي يتمتع بإمكانات فنية عالية وقدرات تهديفية مميزة من داخل المنطقة وخارجها، ولا شك أن الفريق الستراوي يعول عليه كثيرًا في هذا التوقيت الصعب من أجل التواجد بين فرق الدرجة الأولى وإقصاء منافسه الحالة.

○ من لقاء النجمة والاتفاق.

○ من لقاء الأهلي والدير.

○ من لقاء الشباب وباربار.

قراءة تحليلية للجولة الرابعة عشرة من دوري خالد بن حمد لكرة اليد

النجمة يحلّق بصدارته.. وملاحقه يستمر وصيفًا ◄ الأهلي يحسم القمة.. والشبابيون يضربون بقوة

كتب: أحمد توفيق

شهدت الجولة الرابعة عشرة من دوري خالد بن حمد لكرة اليد خمس مواجهات كشفت عن العديد من المؤشرات الفنية المهمة في سباق المنافسة، حيث تمكن الأهلي من حسم أبرز لقاءات الجولة بعد تفوقه على الدير بنتيجة (30–25)، وفي المواجهة الثانية الأبرز واصل الشباب نتائجه القوية بعدما تغلب على باربار بنتيجة (38–28)، فيما حافظ النجمة على سلسلة انتصاراته إثر فوزه على الاتفاق (36–27)، كما نجح الاتحاد في تجاوز البحرين بنتيجة (37–31)، بينما حقق التضامن فوزًا كبيرًا على حساب سماهيج بنتيجة. (39–29)

الأهلي يقلب الطاولة

في أبرز مواجهات الجولة، نجح الأهلي في حسم قمة الدير بنتيجة (30–25)، في لقاء اتسم بالندية خصوصًا في شوطه الأول الذي انتهى بتقدم الدير (17–15)، إلا أن الأهلي عاد بصورة مختلفة في الشوط الثاني، حيث تمكن من تنظيم صفوفه دفاعيًا واستثمار خبرة لاعبيه في الجانب الهجومي، مستفيدًا من تألق لاعبه علي ميرزا الذي سجل (9 أهداف)، إلى جانب محمد حميد الذي أضاف (7 أهداف)، فضلًا عن الحضور القوي في الجانب الدفاعي، ليقلب الفريق النتيجة لصالحه ويحسم المواجهة بفارق خمسة أهداف.

هذا الفوز منح الأهلي دفعة قوية في سباق المراكز المتقدمة، فيما بقي الدير مطالبًا بمراجعة بعض الجوانب الفنية في مبارياته المقبلة من أجل استعادة توازنه في المنافسة.

النجمة يواصل الهيمنة

واصل النجمة تأكيد تفوقه هذا الموسم بعدما حقق فوزًا مريحًا على الاتفاق، في مباراة فرض خلالها سيطرته على مجريات اللعب منذ البداية، وأظهر النجمة تنوعًا واضحًا في الحلول الهجومية إلى جانب صلابة دفاعية ساعدته على الحفاظ على تقدمه حتى نهاية اللقاء. هذا الانتصار عزز صدارة الفريق لجدول الترتيب وواصل من خلاله سلسلة نتائجه الإيجابية، في حين حاول الاتفاق الظهور بصورة أفضل، لكنه لم يتمكن من مجاراة قوة منافسه.

الاتحاد يعود بثقة

نجح فريق الاتحاد في تحقيق فوز مهم على حساب البحرين بعد مباراة فرض خلالها أفضليته على مجريات اللعب. وتمكن الاتحاد من المحافظة على تفوقه بفضل فعاليته الهجومية والتنظيم الجيد في التحولات، مستفيدًا من تألق لاعبه علي القطيري الذي برز بتسجيله (11 هدفًا)، ليقود فريقه إلى انتصار مستحق عزز به رصيده في جدول الترتيب.

وفي المقابل، حاول البحرين تقليص الفارق في بعض فترات اللقاء، إلا أن الأفضلية بقيت لمصلحة الاتحاد حتى صافرة النهاية، ليتواصل مسلسل خسائر البحرين دون أن يتمكن من تحقيق أي انتصار حتى الآن.

الشباب يؤكد قوته

وفي مواجهة قوية، أكد الشباب أحقيته بالمركز الثاني بعدما حقق فوزًا كبيرًا على باربار، حيث ظهر الفريق بأداء قوي منذ بداية المباراة، مستفيدًا من سرعة التحول الهجومي والفعالية في إنهاء الهجمات.

وجاء هذا التفوق بفضل تألق لاعبيه جاسم خميس الذي سجل (12 هدفًا)، إلى جانب أحمد رضا الذي أضاف (8 أهداف)، فضلًا عن الأداء المميز لحارس المرمى قاسم الشويخ الذي قدم تصديات حاسمة أسهمت في تعزيز أفضلية فريقه، ليحسم اللقاء بفارق عشرة أهداف في نتيجة تعكس استقرار الفريق الفني وقدرته على المنافسة بقوة في المراحل المقبلة.

في المقابل، قدم باربار بداية جيدة في اللقاء، لكنه لم يتمكن من مجاراة إيقاع الشباب خصوصًا في الشوط الثاني، في ظل خبرة لاعبي المنافس، ومع ذلك أظهر باربار حضورًا هجوميًا لافتًا، حيث برز اللاعب عبدالله شعيب بتسجيله (9 أهداف) رغم صعوبة المواجهة.

○ علي رضا.

التضامن يستعيد توازنه

نجح التضامن في تحقيق فوز مهم على سماهيج في لقاء أظهر خلاله تفوقه الهجومي منذ الشوط الأول واستمر التضامن في فرض إيقاعه خلال الشوط الثاني ليؤكد أحقيته بالفوز ويضيف نقطتين مهمتين إلى رصيده، أما سماهيج فحاول مجاراة منافسه في بعض الفترات، إلا أن الفارق الهجومي كان واضحًا لمصلحة التضامن الذي عرف كيف يدير المباراة حتى نهايتها. وجاء تفوق التضامن بفضل تألق عدد من لاعبيه، أبرزهم علي رضا وجعفر فرسان اللذان برزا في الجانب الهجومي، إلى جانب الحارس تيسير محسن الذي قدم أداءً مميزًا في حراسة المرمى، ليسهم في تحقيق فوز مهم يمنح الفريق دفعة معنوية قبل الجولات المقبلة.

هداف الجولة

نال لاعب التضامن علي رضا لقب هداف الجولة بعد الأداء المميز الذي قدمه أمام سماهيج، حيث تمكن من تسجيل (13 هدفًا) قاد بها فريقه لتحقيق الفوز. وظهر علي رضا بفعالية هجومية كبيرة وقدرة على استغلال الفرص والتسجيل من مختلف المواقع، ليؤكد حضوره كأحد أبرز العناصر الهجومية في هذه الجولة.

أفضل مدرب

استحق مدرب الشباب أحمد المدوب لقب أفضل مدرب في الجولة، بعد أن قاد فريقه لتحقيق فوز كبير ومقنع على باربار. وظهر الشباب بتنظيم تكتيكي واضح تحت قيادته، سواء في الجانب الدفاعي أو في التحولات الهجومية السريعة، ما مكّن الفريق من فرض سيطرته على مجريات اللقاء منذ البداية وحتى النهاية.

○ سلم الترتيب.

أفضل حارس

برز حارس الشباب قاسم الشويخ كأفضل حارس في الجولة بعد المستوى المميز الذي قدمه في مواجهة باربار، حيث تصدى لعدد من الكرات الصعبة وأسهم بشكل واضح في تقليص فرص المنافس. ومنح الشويخ فريقه ثقة كبيرة في الجانب الدفاعي، ليكون أحد أبرز عناصر التفوق في اللقاء.

ترتيب الفرق

وعلى مستوى الترتيب العام، واصل النجمة تربعه على صدارة دوري خالد بن حمد برصيد (39 نقطة)، فيما يتمسك الشباب بالمركز الثاني بعدما رفع رصيده إلى (35 نقطة)، ويأتي الأهلي في المركز الثالث برصيد (32 نقطة). وحلّ باربار رابعًا برصيد (29 نقطة)، يليه الدير في المركز الخامس برصيد (25 نقطة). وفي المراكز التالية، يتقاسم كل من التضامن والاتحاد وتوبلي المركز السادس برصيد (23 نقطة) لكل منهم. ويأتي الاتفاق في المركز التاسع برصيد (19 نقطة)، ثم سماهيج في المركز العاشر برصيد (17 نقطة)، فيما يقبع البحرين في المركز الأخير برصيد (15 نقطة).

○ قاسم الشويخ.

علي رضا «هدافا».. المدوب «الأفضل».. والشويخ يفرض عاداته

زاوية غائمة

عندما يكون الكسل عسلا

جعفر عباس
jafasid09@hotmail.com

أستهل مقال اليوم بالاستنكار للمرة الـ«كم» لا أدري وصم السودانيين بالكسل! هناك حرب في السودان ستدخل الشهر المقبل عامها الرابع، فهل يصمد كسالى على أرض المعارك لـ48 شهرا وما زال «العدَّاد شغال»؟ ثم أعرج على موضوع يتعلق بالكسل، أستقيه من قصاصة لجريدة مصرية، وفي أيام عزّ الصحف الورقية كنت أستمتع بقراءة بريد القراء في الصحف الإنكليزية، لأن أصحاب الرسائل يناقشون الصحيفة في مختلف الشؤون ويطرحون آراء وملاحظات قيمة حول هذا الشأن أو ذاك، ومعظم المساهمين في بريد قراء الصحف الأجنبية من الأسماء المعروفة في مجالات تخصصها، وبالمقابل فإنه لو نشرت صحيفة عربية رسالة لأستاذ جامعي أو شخصية عامة معروفة في بريد القراء فإنه يعتبر ذلك إهانة بالغة ويصاب بعقدة نفسية ويتوقف عن الإرسال والكتابة.

الصحيفة التي أنقل عنها هي «الأهرام»، وتتميز عن كل الصحف المصرية باحتفائها برسائل القراء، وكانت تتميز أيضا بأنها تنشر رسائل «المشاهير والكبار» على الصفحة نفسها مع رسائل «العوام». وأستعرض معكم اليوم رسالة توقفت عندها كثيراً لأنها ممتعة وطريفة، صاحب الرسالة يقول إن أحد معارفه كان موظفاً حكومياً، كرَّس سنوات خدمته للتهرب من العمل والتفنن في ممارسة الاسترخاء طوال ساعات العمل، وقد أثبت كفاءة عالية في هذا المجال بحيث إنه عندما أحيل إلى التقاعد بعد عشرات السنين من عدم الخدمة، كان لا يزال موظفاً صغيراً، ذلك لأن عبقريته الفذة في ممارسة الكسل والتهرب من الواجب، أكسبته إعجاب رؤسائه، فلم ينعموا عليه بترقية كي لا يثقلوا كاهله بأعباء وظيفية حقيقية. والحكاية لا تنتهي هنا، فصاحب الرسالة يقول إنه وبعد بضع سنين من تقاعد صاحبنا الكسول، أتاه ابنه، أي أن ابن الرجل الكسول، أتى إلى قارئ الأهرام (كاتب الرسالة) ليطلب منه مساعدته للالتحاق بوظيفة في الإذاعة، وبالتحديد في البرنامج الموسيقي؟ ولماذا اخترت يا بني الإذاعة، وهذا البرنامج بالذات في هذا المنعطف الحاد من تاريخ أمتنا الباسلة؟ إجابة الشاب الباحث عن وظيفة، كشفت أنه ورث عن والده الكثير من المواهب. وكما ذكرنا أعلاه فقد كان والده كسولاً عصاميا. المهم، برر الشاب رغبته في الالتحاق بالبرنامج الموسيقي في الإذاعة بأن والده أبلغه بأن ذلك البرنامج يقدم فاصلا موسيقيا متواصلا من الثانية عشرة من منتصف الليل، حتى الثامنة صباحاً، وكل العمل المطلوب هو أن يأتي المذيع/ المذيعة لينطق بـ«والآن نقدم لكن فاصلا موسيقياً يبقى معكم حتى الصباح». طيب يا ابني وما هو دورك في كل هذا؟ ما هو العمل الذي ستؤديه؟ جاء الرد: يا عمي أبي قال لي إنني لو التحقت بالبرنامج الموسيقي، سأطلب العمل في النوبة الليلية التي لا يرغب فيها بقية العباد، وبالتالي فما أن يبدأ الفاصل الموسيقي حتى أتمدد على كنبة مريحة وأشبع نوماً، وبالتالي سأتقاضى راتبا نظير النوم في الإذاعة!

ألا توافقونني الرأي بأن هذا الشاب وأباه «عباقرة» وواقعيون. ما الحاجة إلى أن نتفانى جميعاً في العمل طالما أن غيرنا يقومون به على أكمل أو أتعس وجه؟ وطالما أن الحكومة -أي حكومة- تعطي جميع الموظفين الرواتب التي قسمها الله لهم؟ عزيزي القارئ هل يتعرض العالم إلى الانهيار الاقتصادي خلال العطل الأسبوعية والعامة؟ إن العمل المقيد بساعات رسمية هو أسخف ما أنتجه العقل البشري، ولهذا فإنني من أقوى مؤيدي «الكتاب الأخضر»، على كرهي لمؤلفه معمر «الجزافي»، وخاصة تلك الفقرة البليغة التي تقول «شركاء لا أجراء» لأنها تعطيني الحق في أن أصبح صاحب عمل وليس مجرد أجير من عَبَدة «آخر الشهر» وكشريك في العمل يصبح من حقي أن أعمل على كيفي وأن أتغيب بكيفي وأن أتقاسم مع الآخرين نتاج العمل «على داير المليم».

○ عيسى إبراهيم.

التقطها مصور بحريني لحظة مغادرتها منزلها

صورة طفلة سترة تثير تفاعلا واسعا في الإعلام الخليجي والمنصات الرقمية

كتبت: زينب إسماعيل

أثارت صورة لطفلة مصابة من منطقة سترة جراء الاستهداف الإيراني بطائرة مسيرة لمنطقتها فجر الإثنين الفائت تفاعلا واسعا في المنصات الرقمية والوسائل الإعلامية الخليجية، حيث ظهرت وهي تحمل عصفورها بيد ويدها الأخرى مصابة.

وكان المصور البحريني عيسى إبراهيم قد التقط صورة للطفلة جنان سيد حسن، ونشرها ضمن حسابه على الانستجرام، لتحقق أكثر من 646 ألف مشاهدة حتى الآن، ضمن حسابه فقط.

وعلق المصور تحت الصورة «الطفلة جنان تحمل عصفورها ضمن حاجياتها إثر نزوحها مع عائلتها من المنطقة المستهدفة التي تضررت مع العديد من المنازل.. فضلا عن إصابات بين الأهالي بقرية مهزة في جزيرة سترة».

كما نشرت قناة العربية تقريرا مصورا حول التفاعل الذي شهدته الصورة التي انتشرت مؤخرا في البحرين. ونتج عن الاستهداف الإيراني لمنطقة سترة قبل أيام إصابة 32 مدنيا بحرينيا، 4 حالات منها بليغة، من بينها حالات لأطفال استدعت التدخل الجراحي.

كارثة في إثيوبيا.. 50 قتيلا و125 مفقودا في انهيارات أرضية

أعلن مسؤول محلي في إثيوبيا، أمس، مقتل ما لا يقل عن 50 شخصا وفقدان 125 آخرين، إثر انهيارات أرضية مدمرة ضربت ثلاث مقاطعات في جنوب البلاد، بعد أسبوع من هطول أمطار غزيرة.

ووقعت الانهيارات الأرضية في منطقة جامو زون، وتسببت في وقوع أضرار بمقاطعات جاتشو بابا، وكامبا، وبونكي، بحسب ما قاله مسؤول مواجهة الكوارث في منطقة جامو، مسفين مانوكا.

وأضاف مانوكا أنه تم انتشال شخص واحد على قيد الحياة من تحت الطمي خلال عملية الإنقاذ.

وعلى صعيد متصل، قال أبيبي أجينا، رئيس قسم الاتصالات في مقاطعة جاتشو بابا، إنه تم العثور على معظم القتلى، وقد طمرهم الطمي، ولم يتضح بعد عدد المتضررين.

وأعرب تيلاهون كابيد، رئيس ولاية جنوب إثيوبيا الإقليمية، عن حزنه إزاء الكارثة وحث السكان على الانتقال الى مناطق أعلى فيما لا يزال هطول الأمطار مستمرا.

وأضاف «بالوضع في الاعتبار أنه الموسم المطير وأن مثل تلك الكوارث يمكن أن تحدث مجددا، أدعو المجتمعات التي تعيش في المرتفعات والمناطق المعرضة للفيضانات باتخاذ الاحتياطات اللازمة».

يشار إلى أن الانهيارات الطينية والفيضانات الناتجة عن الأمطار الغزيرة شائعة في إثيوبيا، لا سيما خلال الموسم المطير.

وفي يوليو 2024، أودى انهيار طيني مميت ناتج عن أمطار غزيرة بحياة 229 شخصا في جنوب إثيوبيا.

نافذة فنية

إبراهيم حبيب

نقيب الفنانين يقول شيرين تحتاج إلى علاج: في برنامج «كشف حساب» أكد نقيب الموسيقيين أن النقابة لم تقصر في مساندة الفنانة شيرين عبدالوهاب. واضاف «ليس كل ما يعرف يقال وأن حالة شيرين تخص شخصا واحدا معينا وغير قابلة للتدخل من اي شخص آخر واحد المقربين منها قال لي انها ليست على ما يرام وأنها تخضع للعلاج».. اعتقد لو لم يصرح بأي شيء كان أفضل فعبارة «ليس كل شيء يعرف يقال» عبارة مبهمة وغير مطمئنة.

عدنا لحرب المسلسلات المصرية والأكثر مشاهدة: آخر تصريح عن المسلسلات الأكثر مشاهدة جاء من ياسمين عبدالعزيز التي أكدت أن مسلسلها البايخ «وننسى اللي كان» يتصدر القائمة، واضافت رقم 2 هو مسلسل المداح ورقم 3 موناليزا... حروب جديدة وترتيبات لأكثر مشاهدة من صناع المسلسلات أنفسهم وهذا أمر غريب وجديد.

برنامج «اطمئن قلبي» وحلقة مؤثرة: الحلقة رقم 17 داخل مدرسة فاقدي البصر في إثيوبيا وهي مدرسة نموذجية بنيت على نفقة الشيخة فاطمة بنت مبارك زوجة المغفور له الشيخ زايد بن سلطان آل نهيان رحمه الله، وهذا المشروع زرع الأمل في قلوب العديد من فاقدي البصر لأنها مدرسة نموذجية.. حلقة مؤثرة ولكن خفف هذا الأمر الأمل الذي يحدو كل طلبة هذه المدرسة.

برنامج دلال عبدالله الشروقي متميز: يوم الثلاثاء الماضي شاهدت على قناة تلفزيون البحرين برنامجا معادا واعتقد انه سجل 1998م عن الطبخات البحرينية القديمة من تقديم الاخت العزيزة دلال بنت عبدالله الشروقي. وذكرت معلومات مفيدة عن أصل بعض الأكلات البحرينية ومما قالته، ان السمبوسة عربية الأصل وموجودة من العصر العباسي ووصلت الى الهند عن طريق الفتح الإسلامي. وذكرت العديد من اصول الأكلات البحرينية. وكما ذكرت اسماء المحلات التي اشتهرت في البحرين منذ الخمسينات.. اتمنى أن يستمر عرض البرنامج وتتفقوا معها على برنامج جديد في شهر رمضان القادم لتميزها.

إشاعة وفاة الفنان هاني شاكر: فجأة انطلقت يوم الثلاثاء الماضي اشاعة وفاة الفنان هاني شاكر بشكل واسع. ونفى العديد من الفنانين هذه الإشاعة ومنهم الفنانة نادية مصطفى التي تربطها بهاني علاقة اخوية منذ سنوات طويلة. والحقيقة أنه في غرفة العناية المركزة ويلقى الاهتمام الكبير من الحكومة المصرية والفنانين. وقد اتصلت وزيرة الثقافة المصرية جيهان زكي بالفنان هاني شاكر للاطمئنان عليه واكدت انها نسقت مع وزير الصحة لمتابعة مستوى الرعاية الصحية للفنان الكبير.. هاني شاكر هو آخر الكبار في الأغنية المصرية ويحظى بحب الجمهور المصري والعربي. والجميل هو عناية الحكومة المصرية بالفنان هاني متمثلة في وزيرة الثقافة ووزير الصحة. وصرحت نادية مصطفى مؤخراً بان هاني سيذهب الى فرنسا لاستكمال علاجه وللنقاهة. مصر خير من عرف قيمة الفنان والفن من دون أن يطرق أي باب تحيا مصر.

خطوبة ابنة عبدالله الرويشد: تم بحمدالله خطوبة اسيل عبد الله رويشد على الفنان محمد صفر، وتم ذلك من خلال أجواء عائلية سعيدة.. اتمنى للعروسين السعادة وحياة مليئة بالاستقرار والفرح وتهنئة لأخي عبدالله الرويشد.

من جماليات النصوص الغنائية: أغنية «والله لسه بدري» تأليف عبدالفتاح مصطفى ألحان عبدالعظيم محمد غناء شريفة فاضل

تم البدر بدري والأيام بتجري
والله لسه بدري يا شهر الصيام
حيانا هلالك ردينا التحية
سهانا جمالك بالطلعة البهية
دي فرحة سلامك ولا وداع صيامك
والله لسه بدري والله يا شهر الصيام.

سقوط قمر اصطناعي قديم لوكالة ناسا عائدا إلى الأرض

سقط قمر اصطناعي قديم مخصص للأغراض العلمية تابع لوكالة الفضاء الأمريكية (ناسا) بشكل غير متحكم به من مداره، وعاد إلى الغلاف الجوي للأرض فوق المحيط الهادئ يوم الأربعاء.

وقالت قوة الفضاء الأمريكية: إن القمر الاصطناعي «فان آلن بروب - إيه» دخل الغلاف الجوي غرب جزر جالاباجوس.

وتوقعت ناسا أن يحترق معظم القمر الاصطناعي أثناء عبوره الغلاف الجوي. وقدرت الوكالة احتمال حدوث إصابات بشرية بنحو حالة واحدة من كل 4200.

أما القمر التوأم «فان آلن بروب - بي» فما يزال يدور حول الأرض، لكنه لم يعد يعمل.

وأطلق القمران الاصطناعيان عام 2012، حيث حلقا عبر أحزمة فان آلن الإشعاعية التي تحيط بالأرض، ودرساها مدة سبع سنوات قبل أن يتوقفا عن العمل.

وعندما نفد الوقود من القمرين عام 2019، توقعت ناسا أن يظلا في المدار حتى عام 2034. لكن الوكالة أوضحت أن النشاط الشمسي القوي خلال السنوات الأخيرة سرع نهاية القمر «إيه». ولا يتوقع أن يعود القمر «بي» إلى الغلاف الجوي قبل عام 2030 .

وقال العالم الهولندي ماركو لانجبروك: إن التنبؤ بموعد عودة أي جسم فضائي إلى الغلاف الجوي أمر صعب، لكن هذه الحالة أكثر تعقيدا بسبب مداره غير المنتظم والمائل.

3 أطعمة «صحية» في الثلاجة قد تهدد قلبك

حذر الدكتور سانجاي بهوجراج، طبيب القلب المقيم في كاليفورنيا، من أن بعض الأطعمة الشائعة التي تُسوَّق على أنها «صحية» قد تكون السبب الخفي وراء ارتفاع مستويات الدهون الثلاثية والسكر في الدم لدى كثير من الأشخاص.

وذكر موقع «إرم نيوز» ان الدكتور بهوجراج، صاحب خبرة تزيد على عشرين عامًا، أشار عبر حسابه على إنستغرام، إلى وجود فجوة كبيرة بين ما يعتقده الناس حول نظامهم الغذائي وما تكشفه المؤشرات الطبية بالفعل.

وحدد طبيب القلب ثلاثة أطعمة يراها أكثر شيوعًا في الثلاجات اليومية:

الزبادي المنكّه

يُسوَّق كمصدر للبروتين، لكنه قد يحتوي على 25-20 غرامًا من السكر لكل حصة، ما يجعله أقرب إلى الحلوى منه إلى وجبة إفطار صحية.

العصائر الخضراء أو المخفوقة المعلبة

عند إزالة الألياف، يتحول العصير إلى سكر مركز، ما يجهد البنكرياس ويؤثر على توازن السكر في الدم.

صلصات السلطة الجاهزة

كثير منها يحتوي على زيوت مكررة وسكريات ومواد حافظة، واستخدامها يوميًا قد يزيد الالتهابات الخفية ويضيف سعرات حرارية غير محسوبة.

وأكد الدكتور بهوجراج أن الخطر لا يكمن في تناول هذه الأطعمة لمرة واحدة، بل في تحويلها إلى عادة يومية، حيث تخلق حلقة مفرغة من ارتفاع الأنسولين والإجهاد الأيضي.

وختم حديثه بالقول: «ليست هذه الأطعمة سيئة بالضرورة، لكنها عند تناولها يوميًا قد تسبب التهابات، وإجهادًا أيضيًا، ونمطًا من ارتفاع الأنسولين الذي نحاول مساعد المرضى على عكسه».

بنك السلام
Al Salam Bank

دانات
القرار بيدك

لأول مرة في البحرين

برنامج مصمم بطريقتكم!

شي مختلف قادم مع دانات.
هذه المرة القرار قراركم.

ترقبوا!

20 YEARS عاماً
Written by You كُتبت بأيديكم

خاضع ومرخص كبنك تجزئة إسلامي من قبل مصرف البحرين المركزي

مضى الكلام

عالم

طفلة الخليفة tefla.kh@aakgroup.net

العالم كله يقف مـــع البحرين ودول الخليـــج تجاه العدوان الإيراني الغاشـــم ويطالب إيران بوقف العدوان فورا.

135 دولة، أكبر عدد دول داعمة لقرار في تاريخ الأمم المتحدة، وقد حصل ذلك لأن البحرين ودول الخليج كانت دائما تسعى إلى السلام ولأن البحرين ودول الخليج لم تعتد على أحد ولم تكن سياستها في يوم من الأيام التوسع على حساب الآخرين وكانت تريد الســـلام للجميع، وحتى بالنسبة إلى المشـــاكل التي لا تخصها كانت تسعى إلى السلام وتدعو إلى السلام ونبذ العنف وحل المشكلات بالحوار، وحتى بالنسبة إلى هذا الصراع بيـــن إيران والولايـــات المتحدة ســـعت بكل قوتها إلى أن يكون الحوار هو السبيل لحل المشكلة والجلوس إلى طاولة المفاوضـــات، لكن الجميع لم يســـمعوا لصوت العقـــل واندفعوا إلى محاولات حل المشـــكلات بالحرب، والحرب لا تجلب إلا الدمار للجميع.

وقد أدان مجلـــس الأمن الهجمات على المناطق الســـكنية والبنية المدنية، وقال الإيرانيون إننا نهاجم القواعد، فهل ضرب المواطنيـــن الآمنين هو من ضمن القواعد، وهل ضرب محطات تحلية المياه هو ضمن القواعد، أم أن ما يقال هو البحث عن أعذار واهية لا يقبلها عقل.

الكويـــت تحظـــر الأعـــراس والحفـــلات والمســـرحيات خـــلال العيـــد حتـــى إشـــعار آخـــر

أعلنت الكويت أمس الخميـــس منع إقامة أعراس وحفلات ومســـرحيات في فترة عيد الفطر حتى إشـــعار آخر، «كإجراء احترازي» للحد مـــن التجمعات الكبيرة، وذلك بعد ســـاعات من إعلان الســـلطات أضرارا في مطار الكويت الدولي بســـبب هجوم بطائرات مســـيّرة. وتواصل إيران هجماتها على الخليج لليوم للـ13 ردا على الهجوم الأمريكي الإسرائيلي على أراضي الجمهورية الإسلامية. وجاء في بيان وزارة الداخلية الكويتية: «في ظل الأوضـــاع الراهنة التي تمر بها البلاد والمنطقة تعلن وزارة الداخليـــة أنه تقرر منع إقامة المســـرحيات والحفلات والأعراس خـــلال فترة عيد الفطر المبارك حتى اشـــعار آخر وذلك كإجراء احتـــرازي يهدف إلى الحد من التجمعات الكبيرة وتعزيز متطلبات الأمن والســـلامة في هذه المرحلة». وكانت وزارة الداخلية الكويتية قد دعت الأســـبوع الماضي إلى «عدم نزول الحداقة وقوارب النزهات البحرية إلى البحر حتى إشعار آخر. وعدم إقامة أو ارتياد المخيمات البرية».

ويصـــدر مركز التواصل الحكومي في الكويت باســـتمرار تنبيهـــات بإجـــراءات الوقاية عند ســـماع دوي انفجارات أو إنذارات.

وأعلن الطيران المدني الكويتـــي أمس الخميس «تعرض مطار الكويت الدولي لاستهداف من قبل عدة طائرات مسيرة ما أسفر عن وقوع أضرار مادية فقط، وقد تم التعامل مع الحادث وفق خطة الطوارئ المعمول بها منذ بداية الأزمة بالتنســـيق الكامل مع الجهات المختصة في الدولة».

وسجّلت الكويت أعلى عدد من القتلى في الحملة الانتقامية التي تشـــنّها إيران منذ 28 فبراير على دول الخليج، إذ قُتل 12 شخصا بينهم مدنيان، أحدهما طفلة في الحادية عشرة قضت في ضربة على بيت عائلتها الإيرانية.

كاتب ملكي: الأميـــرة ديانا كانت تهيئ هـــاري لخلافـــة العرش

كشـــف الكاتب الملكي المخضرم ريتشارد كاي أن الأميرة ديانا كانت تعتقـــد أن الأمير هاري قد يصبح ملـــكًا يومًا ما، معتبرة أن شـــقيقه الأكبر الأمير ويليام «الخجول» قد لا يرغب فـــي تولي «المنصب الأعلى». وفي تصريحات له ببودكاســـت «أسرار القصر» التابع لصحيفة «ديلي ميل»، قال كاي إن ديانا كانت تدرك تحفظ ويليام تجاه دوره الملكي المستقبلي، وكانت تهيئ هـــاري لاحتمالية خلافة العرش، مُطلقة عليه لقبًا خاصًا هو «الملك هاري الطيب»، المســـتوحى من العصور الوسطى. وأضاف: «ويليام كان شابًا خجولًا ومتحفظا، ووالدته لم تعتقد أبدًا أنه يســـعى لارتداء التاج يومًا ما، لذلك وضعت في ذهنها احتمـــال أن يخلف هاري والده. لكن الأمـــور لم تجرِ على هذا النحو، ونحن جميعًا ممتنون لذلك». وأشار كاي إلى أن ويليام نضج في دوره الملكي إلى جانب زوجته كيت ميدلتون، وابتكر أساليب جديدة للتعامل مع العائلة المالكة، مع إدراكه أن بعض جوانب النظام الملكي تحتاج إلى تغييرات لضمان استمراريته. وتوطدت علاقـــة صداقة بين ديانا وكاي، الـــذي غطى أخبار العائلة المالكة أربعين عامًا، وكانت الأميرة تُطلعه على تفاصيل حياتهـــا الخاصة، وأحيانًا يذهبان معًا إلى الســـينما. وتوفيت ديانـــا في أغســـطس 1997 عن عمر 36 عامًا إثر حادث ســـير في باريس. وعلى الصعيد الشـــخصي، حافظ الأخوان ويليام وهاري على مســـافة بينهما في مناسبات عدة، مثل حفل تأبين عمهما اللورد روبرت فيلوز في أغسطس 2024، رغم لقاءاتهما السابقة لكشف تمثال والدتهما في يوليو 2021 وحضور جنازة الملكة إليزابيث في ســـبتمبر 2022. وخلال زيارة الأمير هاري لبريطانيا في ســـبتمبر 2025 لم يلتقِ الشـــقيقان رغم قربهما الجغرافي في بعض المناسبات.

خلافا لمـــا تعتقـــد.. دماغك لا يستطيع فعل شيئين في وقت واحد

لا يستطيع الدماغ البشري إنجاز مهمتين في الوقت نفسه فعليا حتى مع قدر كبير من التدريب، بل إنه يعالج هذه المهام بالتتابع كما هو معتاد، وفقا لدراسة نشرت في الدورية العلمية «كوارترلي جورنال أوف إكسبيريمينتال سايكولوجي». وخلال الدراسة عالج المشـــاركون مهمتين حسيتين في الوقت نفسه، حيث طُلبَ منهم الإشـــارة إلى حجم دائـــرة تظهر فترة وجيزة باســـتخدام اليد اليمنـــى، وفي الوقت ذاته تحديـــد ما إذا كان الصوت الذي يســـمعونه حاداً أو متوســـطا أو منخفضا. وتم قياس سرعة استجابتهم وعدد الأخطاء التي ارتكبوها. وجرى تكرار الاختبارات على مدار عدة أيام. ومع زيادة التدريب أصبح المشاركون أسرع وارتكبوا أخطاء أقل. وكان يُنظر إلى مثل هذا التأثيـــر التدريبي فترة طويلة باعتبـــاره دليلا على أن الدماغ يستطيع معالجة المهام بشكل متواز إذا توفر التدريب الكافي. وقال عالم النفس تورســـتن شـــوبرت من جامعة هاله: «هذه الظاهرة المعروفة باســـم التقاسم المثالي للوقت اعتبرت فترة طويلة دليلا على المعالجة المتوازية الحقيقية في الدماغ وعلى أن دماغنا قادر على تعدد المهام بلا حدود»، مضيفا في المقابل أن النتائج الجديدة تشـــير إلى عكس ذلـــك. ووفقا للباحثين، فإن الدماغ يقوم بتحســـين ترتيب خطـــوات المعالجة بحيث لا تعوق بعضها بعضا بشـــكل كبير. وقال شـــوبرت: «دماغنا بارع جدا في ترتيب العمليـــات واحدة تلو الأخرى»، مؤكدا أن لهذا التقاســـم المثالي حدودا. كما تمكن فريق البحث من إثبات أنـــه عند إجراء تغييرات طفيفة جدا في المهام ارتفعت نســـبة الأخطاء واحتاج المشاركون إلى وقت أطول لحلها. وشارك 25 شـــخصا في ثلاث تجارب أجريت ضمن الدراسة. وأشار عالم النفس تيلو شترورباخ من كلية «ميديكال سكول هامبورج» إلى أن هذه النتائج لها أهمية أيضا في الحياة اليومية، موضحا أن تعدد المهام قد يتحول إلى خطر، على ســـبيل المثال أثناء قيادة السيارة أو في المهن التي تتطلب تنفيذ مهام متوازية كثيرة.

يدفعهـــا من ماله الخاص.. «هدية غريبة» من ترامب تثير التســـاؤلات

باتت الأحذية الجلدية الرســـمية واحدة من أكثر رمـــوز المكانـــة رواجاً داخـــل أوســـاط مؤيدي الرئيس الأمريكي دونالد ترامـــب، بعدمـــا اعتـــاد الأخير تقديمها كهدايا إلى رؤساء وكالات اتحادية، ومشرعين، ومستشارين فـــي البيـــت الأبيـــض، إضافـــة إلى ضيوف كبار. وبحسب تقرير لصحيفة «وول ســـتريت جورنال» فإن ترامب يســـأل خلال اجتماعات الحكومة: «هل حصلت علـــى الحذاء؟»، فيما ظهر بعض من تلقوا الهديـــة وهـــم يرتدونها داخل المكتب البيضاوي.

وخلال مأدبة غداء في يناير قطع ترامب الحديث فجأة ليتحدث عن أحذيته الجديـــدة «المذهلـــة»، قبـــل أن يقـــدم للإعلامي تاكـــر كارلســـون زوجاً من الأحذيـــة البنية ذات التصميم الكلاسيكي.

وقالـــت مســـؤولة فـــي البيـــت الأبيـــض: «كل الرجـــال لديهم هذه الأحذية»، بينما علّق آخر مازحـــاً: «الأمـــر مضحك لأن الجميع يخشون عدم ارتدائها». ويبدو أن ترامب يتابع الأمر بنفسه.

أعجب ترامب بأحذية فلورشيم (Florsheim)، وهـــي علامـــة أمريكية تجمع بين الراحة والطابع الكلاســـيكي منذ أكثر من قرن، كما أن أسعارها تعد معتدلة نســـبياً، إذ يبلغ ســـعر كثير من موديلاتها نحو 145 دولاراً.

وأفـــاد التقريـــر بأن ترامـــب أصبـــح يخمّن مقاسات أحذية الأشخاص أمامهم، ثم يطلب من أحد مساعديه تسجيل المقاس، وبعد نحو أسبوع تصل إلى البيت الأبيض علبة بنية تحمل علامة فلورشيم.

وفي بعض الأحيان، يوقع ترامـــب على العلبة أو يرفق معها بطاقة شكر، بحسب أشخاص مطلعين على هذا التقليد. الرئيس الأمريكـــي (79 عامـــاً)، المعروف ببدلاته الفاخرة وربطات عنقـــه الحمراء الطويلة واهتمامه الشديد بالمظهر، بـــدأ في أواخر العـــام الماضـــي البحث عن حـــذاء أكثر راحة بعد يوم عمل طويـــل، قبل أن يســـتقر على فلورشيم. وبعـــد إعجابه بهـــا، بدأ يوزعها علـــى من حوله.

وأكد البيـــت الأبيض أن ترامـــب يدفع ثمـــن هذه الأحذية من ماله الخاص. يحرص كثيـــر ممن تلقوا الأحذية على ارتدائها في حضـــور ترامب، وإن كان بعضهم يفعـــل ذلك على مضض. وذكر التقرير أن أحد وزراء الحكومة تذمّر من اضطـــراره إلى وضع أحذيته الفاخرة من لويس فويتون جانباً.

جوائز «نوبل للحماقة» تنتقل من أمريكا إلى أوروبا لأول مرة بسبب ترامب!

أعلن منظمو جوائز «إيغ نوبل» الساخرة التي تحتفي بالأبحاث العلمية غير التقليدية نقل الحفل الســـنوي من الولايات المتحدة إلى أوروبا للمرة الأولى. وتأسســـت جوائز «إيغ نوبل» (Ig Nobel) عام 1991 على يد مارك أبراهامز، صاحـــب مجلة «أبحاث غير محتملة» الفكاهية، لتكون محاكاة ســـاخرة لجوائز نوبل المرموقة. والشـــعار الرسمي لهذه الجائزة التي تعرف أيضا باسم «جائزة نوبل للجهلاء» أو «جائزة نوبل للحماقة» أو «جائزة نوبـــل للحماقة العلمية»، هو تكريم الإنجازات التي «تجعـــل الناس يضحكون أولا، ثـــم تجعلهم يفكـــرون». وينظم حفل توزيع الجوائز من قبـــل مجلة Annals of Improbable Research. وسيقام الحفل هذا العام في دورته السادسة والثلاثين في مدينة زيوريخ السويســـرية. وعادة ما كان الحفل يقام في الولايات المتحدة خلال شهر ســـبتمبر، أي قبل أســـابيع قليلة من إعلان جوائز نوبل الحقيقية. وقال مارك أبراهامز، مدير الحفـــل ورئيس تحريـــر المجلة، في مقابلة عبـــر البريد الإلكترونـــي مع وكالة «أسوشـــييتد برس»: «خلال العام الماضي، أصبحت زيارة الضيوف لهذا البلد غير آمنة. لا يمكننـــا بضمير حي أن نطلب من الفائزين الجـــدد، أو من الصحفييـــن الدوليين الذين يغطون الحدث، السفر إلى الولايات المتحدة هذا العام». ويأتي هـــذا القرار في ظل حملة الرئيس دونالد ترامب الواسعة على الهجرة، التي ركز فيها علـــى ترحيل المهاجرين غير النظاميـــين في الولايـــات المتحدة، وكذلك حاملي تأشـــيرات الطلاب وتأشيرات الزوار المتبادلين. وعلى مدى الســـنوات الخمس والثلاثيـــن الماضيـــة ســـافر الفائزون إلى الولايات المتحدة لتســـلم جوائزهم، حيث يقابلون بوابل مـــن الطائرات الورقية. وفي العام الماضي ضمت قائمة الفائزين فريقا من الباحثين اليابانيين الذين درسوا ما إذا كان طلاء الأبقار بخطوط شبيهة بخطوط الحمار الوحشي يمنع الذباب من عضها. وفريق آخر من إفريقيا وأوروبا تأمـــل في أنواع البيتزا التي تفضل الســـحالي تناولهـــا. كما كرم الحفل الفائزين في 10 فئات، وضمت القائمة مجموعة من أوروبا وجدت أن شرب الكحول أحيانا يحســـن قدرة الشخص على التحدث بلغـــة أجنبية، وباحثـــا درس نمو الأظافر عقودا. لكـــن أربعة من الفائزين العشـــرة في العام الماضي اختاروا عدم الســـفر إلى بوســـطن لحضور الحفل. وفي الســـنوات الســـابقة أقيم الحفل في جامعـــة هارفارد، ومعهـــد ماساتشوســـتس للتكنولوجيـــا، وجامعة بوسطن.

وقال أبراهامز إن حفل هذا العام سيقام بالتعاون مع مؤسسات تابعة لمجال «إي تي إتش»، وهو المجـــال التابع للمعهد الفدرالي السويسري للتكنولوجيا، وجامعة زيوريخ. ورحـــب ميلو بوهـــان، عالـــم الأوبئة في جامعة زيوريخ والحائز جائزة «إيغ نوبل» السويســـرية عام 2017، بالحفل. وأوضح أبراهامز أن الحفل ســـيقام في زيوريخ كل عامين، وفي السنوات بينهما سينتقل الحفل إلى مـــدن أوروبية أخـــرى. ولا توجد خطط فورية لإعادة الحفل إلى الولايات المتحدة.

«ســـعادة الأمعـــاء».. كيـــف يؤثر غـــذاؤك على مزاجـــك وصحتك النفســـية؟

أظهرت أبحاث حديثـــة أن العلاقة بين مـــا نأكله وكيف نشـــعر تتجاوز مجرد الطاقة أو الوزن، إذ تؤثر التغذية بشـــكل مباشـــر على المزاج، والقلق، والصحة النفسية. وقد اتفق العديد من الاختصاصيين علـــى أن حوالي 95% من الســـيروتونين، المعروف بهرمون الســـعادة، لا يُنتج فـــي الدماغ، بل في «الأمعـــاء»، ما يعزز أهميـــة التواصل بيـــن الأمعاء والدمـــاغ. وتوضح جان ووكر، اختصاصية التغذية السريرية من جامعة كورنيـــل، أن الأمعاء تلعب دوراً محورياً في إنتاج السيروتونين.

وتقـــول: «إذا حصلت خلايـــا الأمعاء على العناصـــر الغذائيـــة الصحيحة فستســـاعد على إنتاج مستويات أفضل من الســـيروتونين». وهـــذا يعني أن النظام الغذائي الغنـــي بالفيتامينات، والمعـــادن، والبروتينـــات، والدهون الصحيـــة، والكربوهيـــدرات المعقدة يعزز التوازن النفسي. أما الاختصاصي الغذائـــي أنخيل بلانيلـــس، المتحدث الرسمي للأكاديمية الأمريكية للتغذية وعلـــم الحمية، فيشـــير إلى أن التنوع الغذائي هو المفتـــاح؛ فالحصول على تركيبة متوازنة مـــن العناصر يضمن

عمل الجسم بشكل سليم حتى في أوقات الضغط النفسي. وتسهم بعض الأطعمة في تحسين المزاج بشكل خاص، منها:

الشوكولاتة الداكنة

تقلل الكورتيزول وتدعم اســـترخاء الأوعية الدموية.

الفواكه

مثـــل الموز الـــذي يحفّـــز إنتاج السيروتونين، والتوت الغني بمضادات الأكسدة وفيتامين C.

الخضراوات الورقية والبذور

مثل الســـبانخ، واللفـــت، وبذور اليقطيـــن، والأفـــوكادو، والبطاطس، لاحتوائها على المغنيسيوم المهم للنوم ووظائف الجهاز العصبي.

الحبوب الكاملة

كالشـــوفان الـــذي يعـــزز إنتاج السيروتونين.

الأسماك الدهنية

مصـــدر أوميغـــا 3 وفيتاميـــن D المرتبط بتقليل القلق.

الألبان

مثل الحليب، والزبـــادي، والجبن، ولا سيما الزبادي الغني بالبروبيوتيك لدعم صحة الأمعاء.

ويؤكد الخبـــراء أن النظام الغذائي وحده لا يزيل التوتر، لكنه يلعب دوراً أساســـياً في تعزيز الصحة النفســـية اليومية، وخصوصاً مع تزايد مشكلات القلق والإجهاد في العصر الحديث.

أخبار الخليج
الجريدة الأولى في البحرين

رئيس مجلس الإدارة
رئيس التحرير
أنور محمد عبدالرحمن

مدير التحرير
السيد زهره

أسسها
محمود المردي
سنة 1976
تصدر عن دار أخبار الخليج للصحافة والنشر ذ.م.م

الإدارة والتحرير ☎ ١٧٦٢٠١١١
الإعلانات ☎ ١٧٦٢٠١١١
قسم التوزيع ☎ ١٧٢٩٠٠٠٠

الفنان محمد صفر يرتبط رسمياً بابنة الفنان الكويتي القدير عبدالله الرويشد

تصدر خبر خطوبة أسيل ابنة عبدالله الرويشد على الفنان الكويتي محمد صفر منصات التواصل الاجتماعي خلال الساعات الماضية، حيث حظي بتفاعل واسع من الجمهور ومحبي الوسط الفني الخليجي.

وانتشرت التهاني والتعليقات عبر مختلف المنصات، بعدما تداول المتابعون الخبر بشكل كبير، معبرين عن سعادتهم بهذا الارتباط الذي جمع بين عائلة فنية عريقة وأحد الممثلين المعروفين في الدراما الكويتية.

وكانت مي العيدان أول من كشف عن الخبر عبر حسابها على منصة X، حيث نشرت رسالة تهنئة أعلنت فيها ارتباط أسيل، ابنة عبدالله الرويشد، بمحمد صفر.

وكتبت العيدان في منشورها: "ألف مبروك تمت خطبة أسيل ابنة الفنان الكبير عبدالله الرويشد على الممثل محمد صفر. الله يثبتهم ويتمم عليهم ويسعدهم ويوفق بينهم ويرزقهم الفرحة".

وبعد انتشار الخبر، ضجت مواقع التواصل الاجتماعي بتعليقات المهنئين، حيث عبّر الكثير من المتابعين عن فرحتهم بالخبر، متمنين للعروسين حياة مليئة بالسعادة والاستقرار.

كما لفت الارتباط اهتمام الجمهور بسبب المكانة الفنية الكبيرة التي يتمتع بها عبدالله الرويشد في الساحة الغنائية الخليجية، إضافة إلى الحضور المعروف لمحمد صفر في الدراما الكويتية، ما جعل الخبر يحظى باهتمام واسع خلال وقت قصير.

وفي لفتة لاقت تفاعلاً من المتابعين، سبق أن نشر محمد صفر صورة جمعته بعبدالله الرويشد خلال زيارة لمنزله، حيث حلّ ضيفًا على مائدة الإفطار. وعلّق محمد صفر على الصورة قائلاً: "فطور بيت العم بو خالد عساه بيت عامر يا حبيب قلبي وحبيب قلب الشعوب"، في إشارة إلى العلاقة الودية التي تجمعه بعائلة الرويشد.

وبدورها شاركت أسيل المتابعين بعض الصور من احتفالها بالخطوبة ورسائل التهنئة التي تلقتها.

وفقًا لـ«فوربس» تقدر ثروتها بمئات ملايين الدولارات.. كيف أصبحت تايلور سويفت واحدة من أغنى الفنانات في العالم؟

تعد تايلور سويفت واحدة من أنجح الفنانات في العالم، ليس فقط بفضل تأثيرها الفني ولكن أيضًا بفضل الإنجازات المالية التي ترافق مسيرتها المذهلة. مع مرور السنوات، تمكّنت سويفت من تحويل مواهبها الموسيقية إلى إمبراطورية مالية قوية، جعلتها من بين أغنى الفنانات في صناعة الموسيقى العالمية.

لطالما أبهرت تايلور سويفت جمهورها بتحطيم الأرقام القياسية على قوائم بيلبورد. بدايةً من ألبومها Red وأغنيتها الشهيرة We Are Never Ever Getting Back Together، التي تصدرت القوائم، وصولاً إلى جولات عالمية ضخمة مثل جولة The Eras Tour، كل خطوة من خطواتها الفنية أدت إلى تعزيز ثروتها بشكل كبير.

إنجازها التاريخي في الريف جعلها أول امرأة تصل إلى المراتب الأولى في قوائم الأغاني الريفية الأمريكية، متقدمة على نجوم كبار مثل بيونسيه، وهو ما انعكس مباشرة على زيادة ثروتها المالية.

وفقًا لتقارير فوربس، تقدر ثروة تايلور سويفت الحالية بمئات الملايين من الدولارات، نتيجة الدمج

بين الموسيقى المباشرة، مبيعات الألبومات، حقوق الأداء على المنصات الرقمية. كل ألبوم جديد، وكل أغنية تتصدر قوائم الأغاني، وكل جولة غنائية ضخمة تُسهم مباشرة في رفع قيمة ثروتها.

كما استثمرت سويفت في مشاريع متنوعة، من الأزياء إلى حقوق الملكية الموسيقية القديمة، ما جعل من إمبراطوريتها نموذجًا يُحتذى به للفنانات الشابات حول العالم.

تايلور سويفت تحقق أرقامًا قياسية

من الإنجازات النادرة التي حققتها تايلور سويفت، كونها أول امرأة تصل إلى المراتب الأولى على قوائم الأغاني الريفية الأمريكية، وقد تم توثيق هذا الإنجاز منذ عام 2012. هذا التفوق الفني أسهم مباشرة في زيادة الطلب على أغانيها وحفلاتها ومنتجاتها التجارية، ما رفع من قيمة صافي ثروتها.

مع استمرار تايلور سويفت في إصدار الأغاني الناجحة وإطلاق الجولات العالمية الضخمة، من المتوقع أن تشهد ثروتها مزيدًا من الارتفاع. الجمع بين الابتكار الموسيقي والاستثمارات الذكية يجعل من سويفت نموذجًا فريدًا للفنان العصري الذي يحافظ على فنه ويضاعف نجاحه المالي مع مرور الوقت.

هيئة الإعلام والاتصالات في العراق تقرر تعليق عرض «عرش الشيطان» لمخالفته الضوابط

أعلنت هيئة الإعلام والاتصالات العراقية قرارًا يقضي بتعليق عرض مسلسل عرش الشيطان الذي يُبث عبر قناة دجلة الفضائية، وذلك بعد الجدل الذي أثاره العمل خلال الفترة الماضية، وما تضمنه من مشاهد وحوارات اعتُبرت مخالفة لضوابط البث الإعلامي المعتمدة في العراق.

وجّهت الهيئة كتابًا رسميًا إلى قناة دجلة بتاريخ 12 آذار / مارس 2026، تطلب فيه إيقاف عرض مسلسل عرش الشيطان فورًا عبر القناة وجميع المنصات الرقمية التابعة لها، إلى حين استكمال الإجراءات القانونية المتعلقة بالعمل.

وجاء القرار استنادًا إلى الصلاحيات الممنوحة للهيئة بموجب الأمر التشريعي رقم (65) لسنة 2004، إضافة إلى ما ورد في لائحة قواعد البث الإعلامي لعام 2019، والتي تنظم طبيعة المحتوى المعروض على القنوات الفضائية العراقية.

وأوضحت الهيئة في كتابها أن المسلسل يتضمن مشاهد وحوارات تتعارض مع الضوابط المهنية المنصوص عليها في قواعد البث الإعلامي، الأمر الذي دفعها إلى اتخاذ قرار التعليق المؤقت.

وأكدت أن هذه الخطوة تأتي في إطار الحفاظ على المعايير الإعلامية المعتمدة وضمان التزام القنوات الفضائية بالمحتوى الذي يتوافق مع القوانين والأنظمة المعمول بها في البلاد. كما أشارت الهيئة إلى أن قرار التعليق مؤقت، إلى حين استكمال الإجراءات القانونية، حيث سيتم عرض الموضوع على لجنة الاستماع التابعة لهيئة الإعلام والاتصالات للنظر فيه بشكل عاجل.

ومن المتوقع أن تتخذ اللجنة القرار المناسب وفق الأطر القانونية المعتمدة، سواء باستمرار تعليق العرض أو السماح بعودة المسلسل بعد معالجة الملاحظات المثارة حوله.

وحمل الكتاب توقيع رئيس الجهاز التنفيذي في هيئة الإعلام والاتصالات، بليغ مثقال أبو كلل، الذي أكد من خلاله ضرورة التزام القنوات الفضائية بالضوابط المهنية وقواعد البث الإعلامي المعتمدة في العراق.

تدور أحداث عرش الشيطان حول سلسلة من المواقف والتحديات التي تواجه مجموعة من الشخصيات داخل مجتمع مليء بالتقلبات. العمل يغوص في توترات عائلية وأزمات شخصية وتحولات اجتماعية حادة، ويطرح موضوعات الانهيار النفسي، القوة، الطموح، الخيانة، والخسارة، من خلال وجهات نظر مختلفة لشخصيات تتقاطع مصائرها في ظروف قاسية، وتجد نفسها في مواجهة مباشرة مع الذات قبل أي شيء آخر. المسلسل من إخراج مراد ترك وتأليف محمد خماس، ويضم في بطولته ألكسندر علوم إلى جانب سيف الشريف، سنان العزاوي، نادين الفهد، علي جابر، ناهي مهدي، علي فرحان، ونور حميد.

نجوم تحت الأضواء

حين يجعلنا الخوف أسرى للاحتمالات السوداء

○ بقلم: فاطمة اليوسف.

الخوف طاقة مدمرة في الإنسان بل هو شعور إنساني قديم قِدم الإنسان نفسه. وُلد معَ أول لحظة وعي أدرك فيها الإنسان هشاشته أمام العالم، ويُعد الخوف أحيانًا منقذًا لنا من الوقوع في بعض المواقف السيئة يكون ذلك حين يخاف الإنسان من المجازفة والقيام ببعض التصرفات مما يدفعه لتجنبها. ولكن، حين يزداد الخوف ويخرج عن حدّه، يتحول تدريجيًا إلى سجّانٍ للعقل، يقيده ويطفئ فيه نور التفكير.

العقل بطبيعته يسعى إلى الفهم، إلى التساؤل، إلى المغامرة في اكتشاف المجهول. أما الخوف فيسعى إلى العكس تمامًا؛ إنه يدفع الإنسان إلى الانكماش، إلى الهروب، إلى تجنب التفكير في كل ما قد يهدد راحته النفسية. وهنا يبدأ الصراع الخفي بين العقل والخوف، فالعقل يريد أن يرى الحقيقة كما هي، بينما يريد الخوف أن يرى العالم كما يتخيله هو، مليئًا بالمخاطر والتهديدات.

وحين يستسلم الإنسان للخوف، لا يتوقف الأمر عند مجرد شعور عابر، بل يبدأ الخوف بإعادة تشكيل طريقة تفكيره. فيصبح العقل أسير الاحتمالات السوداء، ويغدو الشك سيد الموقف. القرارات التي كان يمكن أن تُبنى على الحكمة تتحول إلى ردود فعل دفاعية، والإنسان الذي كان قادرًا على التفكير بحرية يصبح حبيس دائرة ضيقة من القلق والتردد.

إن أخطر ما يفعله الخوف بالعقل أنه يخلق وهم العجز فالإنسان الخائف لا يرى قدرته الحقيقية، بل يرى فقط ما قد يخسره. ومع مرور الوقت يتحول هذا الوهم إلى قناعة راسخة قناعة بأن الحياة والتقدم شيئان مستحيلان بل أنهما لايلتقيان، فالخوف يجعل الإنسان أكثر قناعة أن التغيير خطر، وأن السلامة تكمن في الجمود. وهكذا يتوقف العقل عن الإبداع، لأن الإبداع يحتاج إلى شجاعة، والشجاعة هي النقيض الطبيعي للخوف.

ولعل التاريخ البشري يقدم لنا درسًا واضحًا فكل تقدم حقيقي في الفكر أو العلم أو الحضارة كان نتيجة تحدي الخوف فالعلماء الذين اكتشفوا أسرار الكون، والمفكرون الذين غيروا مسار الأفكار، لم يكونوا خاليين من الخوف، لكنهم رفضوا أن يسمحوا له بأن يحكم عقولهم.

الخوف ليس عدوًا مطلقًا، لكنه يصبح عدوًا حين يتجاوز وظيفته الطبيعية. فحين يتحول من إنذار مؤقت إلى حالة دائمة، يبدأ بتآكل العقل من الداخل. يضعف القدرة على التفكير الحر، ويزرع في النفس قيودًا غير مرئية.

إن تحرير العقل من الخوف لا يعني إنكار المخاطر، بل يعني النظر إليها بوعي وشجاعة. فالعقل الواعي هو الذي يتعلمّ كيف يواجه الخوف، لا كيف يهرب منه، ليصبح أكثر قوة ووضوحًا. عندها فقط يعود الخوف إلى مكانه الطبيعي.. مجرد إشارة تحذير... لا حاكمًا على الفكر.

فالعقل الحر لا يولد في غياب الخوف، بل يولد في القدرة على تجاوزه لأن الإنسان حين ينتصر على خوفه، لا يحرر نفسه فحسب، بل يحرر عقله أيضًا.

بعد غياب طويل.. ألين خلف تعود مع الثنائي وائل الشرقاوي وسمر هنيدي

عادت الفنانة اللبنانية ألين خلف إلى دائرة الضوء مؤخرًا بعد انتشار صور لها على مواقع التواصل الاجتماعي رفقة الشاعرة سمر هنيدي والملحن والموزع الموسيقي وائل الشرقاوي.

تأتي هذه العودة كخطوة رسمية لألين بعد فترة غياب طويلة عن الساحة الفنية، عبر تعاون مميز مع الثنائي المبدع. حيث بدأ وائل الشرقاوي وسمر هنيدي العمل على أغنية جديدة باللهجة اللبنانية، مما يحمل بشائر عودة فنية مبهرة للنجمة.

وقد أكدت الشاعرة سمر هنيدي في حديثها مع «زهرة الخليج» أن ألين تتواجد حاليًا في عمّان للتعاون في إتمام العمل الجديد بأفضل صورة ممكنة. وأشارت هنيدي إلى أن الأغنية ستكون من كلماتها وألحان وتوزيع وائل الشرقاوي، لكنها فضلت عدم تحديد موعد طرحها بسبب الظروف الحالية في المنطقة.

على الرغم من صدور بعض الأعمال لألين خلف في السنوات الأخيرة، إلا أنها غائبة رسميًا عن الساحة الفنية منذ حوالي ثلاث عشرة سنة. يُعتبر تعاونها الجديد مع الشرقاوي وهنيدي أخبارًا سارة لمحبيها، خاصة بعد النجاح الكبير لأغنيتهم السابقة "كيفك ع فراقي".

وقد أصبح وائل الشرقاوي وسمر هنيدي ثنائيًا فنيًا متميزًا بعد تقديمهما عدة أعمال ناجحة تُعبر عن مشاعر إنسانية عميقة. وأوضحت هنيدي أن التواصل مع ألين تم بسلاسة عبر مديرة أعمالها، وأن ألين أعربت عن إعجابها الكبير بالكلمات واللحن وحرصها على تقديم العمل بشكل مميز.

بغض النظر عن فترة الغياب، لا تزال أغاني ألين خلف تحظى بشعبية واسعة، وتتلقى قبولًا كبيرًا لدى الأجيال الجديدة، بما في ذلك أبرز أعمالها "يا صبابين الشاي" و"طير يا حمام".

المحرق والرفاع يتعادلان.. وسترة ينتفض أمام البديع

كتب: أحمد جواد

تعادل فريقا المحرق والرفاع بنتيجة هدف لكل منهما، وذلك في اللقاء الذي جمعهما على استاد مدينة خليفة الرياضية، ضمن افتتاح الجولة السادسة عشرة من دوري ناصر بن حمد الممتاز لكرة القدم للموسم الرياضي 2025–2026.

وشهدت المباراة في شوطها الأول منافسة قوية بين الطرفين، وانتهى الشوط الأول سلبياً من دون أهداف. ومع بداية الشوط الثاني تقدم الرفاع في النتيجة عبر ديجان جيورجيفيتش في الدقيقة 54، قبل أن يعادل آرثر رودريجيز النتيجة للمحرق من ركلة جزاء في الدقيقة 90+4. وبهذه النتيجة رفع المحرق رصيده إلى 37 نقطة، كما رفع الرفاع رصيده إلى 34 نقطة.

وفي المواجهة الأخرى انتفض فريق سترة أمام البديع وفاز عليه بثلاثة أهداف من دون مقابل، وذلك في اللقاء الذي جمعهما على استاد البحرين الوطني. وتقدم سترة عبر هدافه عثمان الحاج بهدفين في الدقيقتين 3 و18، وأضاف البديل كاري كاري الهدف الثالث في الدقيقة 86. وبهذه النتيجة رفع سترة رصيده إلى 18 نقطة، بينما تجمد رصيد البديع عند 18 نقطة.

○ من لقاء المحرق والرفاع.

○ من لقاء سترة والبديع.

الخالدية يلتقي البحرين.. والحد يواجه النجمة

تتواصل اليوم الجمعة منافسات الجولة السادسة عشرة من دوري ناصر بن حمد الممتاز لكرة القدم للموسم الرياضي 2025–2026، بإقامة مباراتين في التوقيت ذاته عند الساعة التاسعة والنصف مساء، في مواجهتين تسعى خلالها الفرق الأربعة إلى تحقيق أهداف مختلفة، ما بين تعزيز الصدارة وتحسين المواقع في جدول الترتيب.

ويحتضن استاد مدينة خليفة الرياضية اللقاء الأول الذي يجمع الخالدية متصدر الترتيب برصيد 36 نقطة مع فريق البحرين صاحب المركز الأخير برصيد 7 نقاط. ويدخل الخالدية المباراة بمعنويات مرتفعة بعدما واصل نتائجه الإيجابية هذا الموسم، إلى جانب تأهله مؤخرًا إلى الدور نصف النهائي من مسابقة كأس جلالة الملك لكرة القدم، ما يعزز طموح الفريق في مواصلة الانتصارات والاقتراب أكثر من حسم لقب الدوري.

في المقابل، يدرك فريق البحرين صعوبة المهمة أمام المتصدر، إلا أنه يسعى للظهور بصورة أفضل والبحث عن نتيجة إيجابية تعيد له التوازن وتمنحه دفعة معنوية في صراع الهروب من المركز الأخير، خصوصًا أن الفريق بحاجة ماسة إلى النقاط في الجولات المتبقية من عمر المسابقة.

وفي المواجهة الثانية التي يحتضنها استاد البحرين الوطني، يلتقي فريق الحد صاحب المركز الخامس برصيد 21 نقطة مع النجمة الذي يحتل المركز التاسع برصيد 15 نقطة. ويسعى الحد إلى تحقيق نتيجة إيجابية تعزز موقعه في جدول الترتيب ومواصلة التقدم نحو المراكز المتقدمة، في وقت يطمح فيه النجمة إلى الخروج بنتيجة إيجابية تعيد له التوازن في المسابقة.

وكانت مواجهة الفريقين في الجولة الخامسة قد انتهت بتفوق الحد على النجمة بنتيجة 1–3، وهو ما يمنح اللقاء طابعًا تنافسيًا إضافيًا في ظل سعي النجمة للثأر من خسارة الدور الأول، مقابل رغبة الحد في تكرار فوزه وتعزيز رصيده من النقاط.

○ من لقاء سابق بين الحد والنجمة.

○ من لقاء سابق بين الخالدية والبحرين.

منتخب اليد الشاطئية يبدأ استعداداته للبطولة الآسيوية

بدأ منتخبنا الوطني الشاطئي لكرة اليد تحضيراته استعدادًا للمشاركة في البطولة الآسيوية الشاطئية، التي من المقرر أن تستضيفها الصين خلال الفترة من 22 وحتى 31 أبريل المقبل.

وانطلقت تدريبات المنتخب بقيادة المدرب الوطني حسين القيدوم على الملاعب الشاطئية الخارجية في مدينة عيسى الرياضية، حيث يسعى الجهاز الفني إلى رفع مستوى الجاهزية الفنية والبدنية للاعبين، ووضع الأسس الأولية لمرحلة الإعداد التي تسبق خوض منافسات البطولة الآسيوية.

وشهدت الحصص التدريبية الأولى مشاركة عدد من لاعبي المنتخب، على أن يكتمل عقد القائمة خلال الفترة المقبلة، وذلك عقب انتهاء القسم الثاني من الدور التمهيدي لدوري خالد بن حمد لكرة اليد، حيث ينتظر أن ينضم بقية اللاعبين مباشرة إلى برنامج الإعداد، بما يعزز من جاهزية المنتخب قبل خوض الاستحقاق الآسيوي المرتقب.

○ منتخب اليد الشاطئية.

كورتوا: لسنا حضانة أطفال

مدريد – (أ ف ب): نفى البلجيكي تيبو كورتوا حارس مرمى ريال مدريد الإسباني لكرة القدم، التقارير التي تحدثت عن توّرط بعض لاعبي الفريق في رحيل مدربه السابق شابي ألونسو. وسرت شائعات تفيد بأن بعض اللاعبين لم يكونوا مستمتعين بالعمل التكتيكي الذي يفرضه ألونسو، إضافة إلى أمور أخرى، تحدث عنها كورتوا بعد تخطي مانشستر سيتي الإنجليزي 0–3 في مدريد ضمن ذهاب ثمن نهائي دوري أبطال أوروبا.

○ كورتوا. (رويترز)

وقال كورتوا «لم يقم أي لاعب بالتآمر على شابي ألونسو. أعتقد أننا قمنا بعمل جيد. قالوا إننا نكره التكتيك ونكره مشاهدة مقاطع الفيديو... انظروا، لقد عملت مع أنتونيو كونتي الذي كان يخصص ساعة كاملة من العمل يوميا، وكنت هناك ولم أمانع ذلك لأننا محترفون وأولويتنا هي عملنا».

وأضاف «أعتقد أن الأشهر الأولى مع شابي سارت بشكل جيد جدا، ثم مررنا بفترة تراجع. هذا يحدث في كرة القدم». كما تحدث البلجيكي عن صورة الفريق في وسائل الإعلام بشكل عام معلقا «قرأت أشياء في الصحافة وقلت لنفسي: يا إلهي. يبدو وكأنكم تعتقدون أن هذا النادي حضانة أطفال وأننا نفعل ما نشاء، لكن الأمر ليس كذلك. نحن نحترم جميع المدربين الذين يأتون والجهاز الطبي والجميع».

وأكمل «أعتقد أن الكثير من الانتقادات غير عادلة. بعض المعلومات الأخرى صحيحة، ولا مشكلة لدي في ذلك، ولهذا أقول لكم إننا نتحمل جزءا من اللوم أيضا وقد اعترفنا بذلك».

الشباب والدير يشعلان انطلاقة الجولة الرابعة

كتب: أحمد توفيق

تنطلق مساء اليوم الجمعة منافسات الجولة الرابعة من القسم الثاني للدور التمهيدي في دوري خالد بن حمد لكرة اليد، وذلك بإقامة مواجهتين مرتقبتين على صالة الاتحاد البحريني لكرة اليد بأم الحصم.

وتستهل مباريات الجولة بلقاء قوي يجمع فريقي الشباب والدير عند الساعة التاسعة مساءً، في مواجهة تحمل أهمية كبيرة للفريقين في سباق المراكز المتقدمة، فيما يعقبها اللقاء الثاني عند الساعة العاشرة والنصف مساءً، والذي يجمع الأهلي مع توبلي على الصالة ذاتها.

وفي المواجهة المرتقبة بين الشباب والدير، تبدو الكفة متقاربة في ظل تقارب المستوى والطموحات بين الفريقين، إذ يتطلع الشباب إلى تحقيق الانتصار من أجل الحفاظ على مركز الوصافة ومواصلة نتائجه الإيجابية التي حققها خلال الفترة الأخيرة، مؤكدًا رغبته في تثبيت أقدامه بين فرق المقدمة. في المقابل، يدخل الدير اللقاء بطموح الخروج بالنقاط الكاملة لتعزيز موقعه في جدول الترتيب والمحافظة على مركزه الخامس، إلى جانب مواصلة السعي نحو الاقتراب من المراكز الأربعة الأولى. ويُذكر أن مواجهة الذهاب بين الفريقين انتهت بفوز الشباب بنتيجة (30–32).

وتتواصل منافسات الجولة يوم غد السبت بإقامة مواجهتين، حيث تشهد المباراة الأولى قمة قوية تجمع النجمة مع باربار في لقاء مرتقب، فيما يلتقي في المباراة الثانية فريقا التضامن والبحرين، على أن تختتم مباريات هذه الجولة يوم الأحد بمواجهة تجمع سماهيج مع الاتفاق.

○ من لقاء الشباب والدير في القسم الأول.

○ فريق سترة.

الحالة وسترة يفتتحان مواجهات الملحق

كتب: حسين فتح الله

تفتتح مساء اليوم مواجهات ملحق الصعود والهبوط المؤهل إلى دوري زين لكرة السلة للدرجة الأولى، وذلك بلقاء يجمع بين فريقي الحالة خامس ترتيب الدرجة الأولى وسترة وصيف الدرجة الثانية، عند الساعة 8:30 مساءً على صالة مدينة خليفة الرياضية بمدينة عيسى.

يدخل الحالة اللقاء وهو قادم من خسارة بصعوبة في مواجهته الأخيرة أمام الأهلي ضمن منافسات الدور ربع النهائي من كأس خليفة بن سلمان، ويتمتع الفريق بالجاهزية الكاملة بعناصره لخوض سلسلة مواجهات الملحق، كما يمتلك الخبرة الكافية للتعامل مع مثل هذه المباريات، إذ سبق له خوض الملحق المؤهل في الموسم الماضي أمام سماهيج وتمكن من حسم المواجهتين والبقاء ضمن الستة الكبار. وقدم الحالة في هذا الموسم أداءً جيدًا وكان قريبًا من التأهل إلى منافسات المربع الذهبي وتجنب خوض الملحق، إلا أن بعض النتائج العكسية أثرت على تواجده في نصف نهائي الدوري.

في المقابل يدخل سترة اللقاء بطموح كبير من أجل تحقيق الهدف المرسوم من قبل الجهاز الفني ومجلس الإدارة بالتأهل إلى دوري الدرجة الأولى في الموسم المقبل. ويملك الفريق في صفوفه عددًا من اللاعبين الشباب المميزين، إلى جانب محترفه أوستن أجوكوا الذي يتمتع بإمكانات فنية عالية وقدرات تهديفية مميزة من داخل المنطقة وخارجها، ولا شك أن الفريق الستراوي يعول عليه كثيرًا في هذا التوقيت الصعب من أجل التواجد بين فرق الدرجة الأولى وإقصاء منافسه الحالة.

○ من لقاء النجمة والاتفاق.

○ من لقاء الأهلي والدير.

○ من لقاء الشباب وباربار.

قراءة تحليلية للجولة الرابعة عشرة من دوري خالد بن حمد لكرة اليد

النجمة يحلّق بصدارته.. وملاحقه يستمر وصيفًا ◄ الأهلي يحسم القمة.. والشبابيون يضربون بقوة

كتب: أحمد توفيق

شهدت الجولة الرابعة عشرة من دوري خالد بن حمد لكرة اليد خمس مواجهات كشفت عن العديد من المؤشرات الفنية المهمة في سباق المنافسة، حيث تمكن الأهلي من حسم أبرز لقاءات الجولة بعد تفوقه على الدير بنتيجة (30–25)، وفي المواجهة الثانية الأبرز واصل الشباب نتائجه القوية بعدما تغلب على باربار بنتيجة (38–28)، فيما حافظ النجمة على سلسلة انتصاراته إثر فوزه على الاتفاق (36–27)، كما نجح الاتحاد في تجاوز البحرين بنتيجة (37–31)، بينما حقق التضامن فوزًا كبيرًا على حساب سماهيج بنتيجة. (39–29)

الأهلي يقلب الطاولة

في أبرز مواجهات الجولة، نجح الأهلي في حسم قمة الدير بنتيجة (30–25)، في لقاء اتسم بالندية خصوصًا في شوطه الأول الذي انتهى بتقدم الدير (17–15)، إلا أن الأهلي عاد بصورة مختلفة في الشوط الثاني، حيث تمكن من تنظيم صفوفه دفاعيًا واستثمار خبرة لاعبيه في الجانب الهجومي، مستفيدًا من تألق لاعبه علي ميرزا الذي سجل (9 أهداف)، إلى جانب محمد حميد الذي أضاف (7 أهداف)، فضلًا عن الحضور القوي في الجانب الدفاعي، ليقلب الفريق النتيجة لصالحه ويحسم المواجهة بفارق خمسة أهداف.

هذا الفوز منح الأهلي دفعة قوية في سباق المراكز المتقدمة، فيما بقي الدير مطالبًا بمراجعة بعض الجوانب الفنية في مبارياته المقبلة من أجل استعادة توازنه في المنافسة.

النجمة يواصل الهيمنة

واصل النجمة تأكيد تفوقه هذا الموسم بعدما حقق فوزًا مريحًا على الاتفاق، في مباراة فرض خلالها سيطرته على مجريات اللعب منذ البداية، وأظهر النجمة تنوعًا واضحًا في الحلول الهجومية إلى جانب صلابة دفاعية ساعدته على الحفاظ على تقدمه حتى نهاية اللقاء. هذا الانتصار عزز صدارة الفريق لجدول الترتيب وواصل من خلاله سلسلة نتائجه الإيجابية، في حين حاول الاتفاق الظهور بصورة أفضل، لكنه لم يتمكن من مجاراة قوة منافسه.

الاتحاد يعود بثقة

نجح فريق الاتحاد في تحقيق فوز مهم على حساب البحرين بعد مباراة فرض خلالها أفضليته على مجريات اللعب. وتمكن الاتحاد من المحافظة على تفوقه بفضل فعاليته الهجومية والتنظيم الجيد في التحولات، مستفيدًا من تألق لاعبه علي القطيري الذي برز بتسجيله (11 هدفًا)، ليقود فريقه إلى انتصار مستحق عزز به رصيده في جدول الترتيب.

وفي المقابل، حاول البحرين تقليص الفارق في بعض فترات اللقاء، إلا أن الأفضلية بقيت لمصلحة الاتحاد حتى صافرة النهاية، ليتواصل مسلسل خسائر البحرين دون أن يتمكن من تحقيق أي انتصار حتى الآن.

الشباب يؤكد قوته

وفي مواجهة قوية، أكد الشباب أحقيته بالمركز الثاني بعدما حقق فوزًا كبيرًا على باربار، حيث ظهر الفريق بأداء قوي منذ بداية المباراة، مستفيدًا من سرعة التحول الهجومي والفعالية في إنهاء الهجمات.

وجاء هذا التفوق بفضل تألق لاعبيه جاسم خميس الذي سجل (12 هدفًا)، إلى جانب أحمد رضا الذي أضاف (8 أهداف)، فضلًا عن الأداء المميز لحارس المرمى قاسم الشويخ الذي قدم تصديات حاسمة أسهمت في تعزيز أفضلية فريقه، ليحسم اللقاء بفارق عشرة أهداف في نتيجة تعكس استقرار الفريق الفني وقدرته على المنافسة بقوة في المراحل المقبلة.

في المقابل، قدم باربار بداية جيدة في اللقاء، لكنه لم يتمكن من مجاراة إيقاع الشباب خصوصًا في الشوط الثاني، في ظل خبرة لاعبي المنافس، ومع ذلك أظهر باربار حضورًا هجوميًا لافتًا، حيث برز اللاعب عبدالله شعيب بتسجيله (9 أهداف) رغم صعوبة المواجهة.

○ علي رضا.

التضامن يستعيد توازنه

نجح التضامن في تحقيق فوز مهم على سماهيج في لقاء أظهر خلاله تفوقه الهجومي منذ الشوط الأول واستمر التضامن في فرض إيقاعه خلال الشوط الثاني ليؤكد أحقيته بالفوز ويضيف نقطتين مهمتين إلى رصيده، أما سماهيج فحاول مجاراة منافسه في بعض الفترات، إلا أن الفارق الهجومي كان واضحًا لمصلحة التضامن الذي عرف كيف يدير المباراة حتى نهايتها. وجاء تفوق التضامن بفضل تألق عدد من لاعبيه، أبرزهم علي رضا وجعفر فرسان اللذان برزا في الجانب الهجومي، إلى جانب الحارس تيسير محسن الذي قدم أداءً مميزًا في حراسة المرمى، ليسهم في تحقيق فوز مهم يمنح الفريق دفعة معنوية قبل الجولات المقبلة.

هداف الجولة

نال لاعب التضامن علي رضا لقب هداف الجولة بعد الأداء المميز الذي قدمه أمام سماهيج، حيث تمكن من تسجيل (13 هدفًا) قاد بها فريقه لتحقيق الفوز. وظهر علي رضا بفعالية هجومية كبيرة وقدرة على استغلال الفرص والتسجيل من مختلف المواقع، ليؤكد حضوره كأحد أبرز العناصر الهجومية في هذه الجولة.

أفضل مدرب

استحق مدرب الشباب أحمد المدوب لقب أفضل مدرب في الجولة، بعد أن قاد فريقه لتحقيق فوز كبير ومقنع على باربار. وظهر الشباب بتنظيم تكتيكي واضح تحت قيادته، سواء في الجانب الدفاعي أو في التحولات الهجومية السريعة، ما مكّن الفريق من فرض سيطرته على مجريات اللقاء منذ البداية وحتى النهاية.

الترتيب العام

		لعب	فاز	تعادل	خسر	له	عليه	+/-	النقاط
1	النجمة	13	13	0	0	435	340	95	39
2	الشباب	13	11	0	2	420	354	66	35
3	الأهلي	12	10	0	2	388	312	76	32
4	باربار	13	8	0	5	421	380	41	29
5	الدير	13	6	0	7	384	379	5	25
6	التضامن	12	5	1	6	352	353	-1	23
7	الاتحاد	13	5	0	8	381	385	-4	23
8	توبلي	12	5	1	6	346	358	-12	23
9	الاتفاق	13	3	0	10	354	405	-51	19
10	سماهيج	13	2	0	11	365	465	-100	17
11	البحرين	13	1	0	12	330	445	-115	15

الجولة 14

○ سلم الترتيب.

أفضل حارس

برز حارس الشباب قاسم الشويخ كأفضل حارس في الجولة بعد المستوى المميز الذي قدمه في مواجهة باربار، حيث تصدى لعدد من الكرات الصعبة وأسهم بشكل واضح في تقليص فرص المنافس. ومنح الشويخ فريقه ثقة كبيرة في الجانب الدفاعي، ليكون أحد أبرز عناصر التفوق في اللقاء.

ترتيب الفرق

وعلى مستوى الترتيب العام، واصل النجمة تربعه على صدارة دوري خالد بن حمد برصيد (39 نقطة)، فيما يتمسك الشباب بالمركز الثاني بعدما رفع رصيده إلى (35 نقطة)، ويأتي الأهلي في المركز الثالث برصيد (32 نقطة). وحلّ باربار رابعًا برصيد (29 نقطة)، يليه الدير في المركز الخامس برصيد (25 نقطة). وفي المراكز التالية، يتقاسم كل من التضامن والاتحاد وتوبلي المركز السادس برصيد (23 نقطة) لكل منهم. ويأتي الاتفاق في المركز التاسع برصيد (19 نقطة)، ثم سماهيج في المركز العاشر برصيد (17 نقطة)، فيما يقبع البحرين في المركز الأخير برصيد (15 نقطة).

○ قاسم الشويخ.

علي رضا «هدافا».. المدوب «الأفضل».. والشويخ يفرض عاداته

○ أربيلوا (أ ف ب)

○ فالفيردي يسجل هدفه الثالث (أ ف ب)

أربيلوا يشيد بـ «فالفيردي»

مدريد – (د ب أ): أشـار ألفـارو أربيلوا، المدير الفني لفريق ريـال مدريد الإسـباني لكرة القـدم، بفيديريكو فالفيردي، لاعب الفريق، بعدما سجل ثلاثة أهداف (هاتريك) قاد بها فريقه للفوز على مانشسـتر سـيتي 3 / صفر في ذهاب دور الـ16 بدوري أبطال أوروبا.

وقال أربيلوا في تصريحاتـه بالمؤتمر الصحفي عقب المباراة، والتي نشـرها الموقع الرسـمي للنـادي: «أنا سـعيد جدا من أجله. فكرت مرات عديدة أنني لا أعرف ما إذا كان سينتهي به الأمر إلى كراهيتي بسبب إلحاحي عليه وإصراري على توضيح مـدى أهميته لغرفة الملابس. إنه خوانيتو في القرن الحادي والعشرين».

وأضاف: «إنه لاعب يمثل ريال مدريد بشكل مثالي. إنه أحد القادة وسـيظل كذلك لفترة طويلة. الليلة التي عاشها اليوم تملؤني بالفخر لأنه يسـتحقها وهي تعزيز لكل هذا التضحية، والدفع عندما تسـوء الأمـور، وأن يكون دائما الأول، وأن يكون قدوة ويقود كما يفعل».

وأكمل: «لعب في كل مـكان. أردنا أن يكون فيديريكو أكثر عدوانيـة وأن يهدد بشـكل كبير خلـف خط دفاع السـيتي الأخير مـع العلم أنه مـع أردا وبراهيم، إذا قرر مدافعوهم التقدم، فسوف يكون لديهم مساحات للركض هو وفينيسيوس جونيور».

وأكد: «بذل جهدا كبيرا وسـاعد كثيرا ترنت ألكسندر أرنولد في المهام الدفاعية. سجل ثلاثة أهداف وقدم مباراة للتاريخ. لديه العديد من المهارات للتميز سـواء داخل أو خارج الملعب، كما حدث اليوم. المهم هو ما ينقله وما يمثله لزملائه».

وعن المبـاراة، قال أربيلـوا: «اتبعنـا الخطة التي وضعناها بشـكل رائع. كنا فريقا بمعنـى الكلمة، وهذا ما نحتاجه للفوز بأي مباراة. قلـت منذ اليوم الأول إن غرفة الملابس مليئة بلاعبين رائعين للغاية، لكننا بحاجة أيضا لأن نكون فريقا كبيرا للفوز على مانشستر سيتي».

وأضاف: «هذا ما أحتاج من لاعبي فريقي أن يؤمنوا به، يجب أن يكونوا فريقـا، يمتلكون عقلية جماعية ويعرفون تماما ما يجـب عليهم فعله عندما لا نملـك الكرة وعندما نملكها. هم لاعبـون يتمتعون بجودة اسـتثنائية، لكنهم أفضل بكثيـر إذا كانت لديهم فكرة واحـدة وطبقوها كما فعلوا اليوم».

وأكمل: «سـعيد للغاية من أجل الجمهور لأنهم كانوا يسـتحقون ليلة كهذه بعد الموسـم الذي نعيشـه. لقد اسـتمتعوا كثيرا وأنا سـعيد من أجل لاعبي فريقي لأن ما يمرون به ليس سهلا».

وأضـاف: «نعلم مدى متطلبات ريال مدريد، لكن هناك العديد من الظروف التي لا تسـاعدنا. نحن سعداء للغاية بالمجهود والعمل الذي بذلوه، لأنهم آمنوا بأنفسـهم ولم يتوقفوا عن الدفع. كانوا يسـتحقون ليلة كهذه. يبدو أننا نحتفـل، لكن تبقى لنا 90 دقيقة من الكثير من المعاناة في مانشستر وهذا ما قلته لهم أولا. لم ينته الأمر بعد».

وعن مباراة الإياب قال: «فزنا بمباراة وكانت ليلة رائعة للشـباب والبرنابيو، ولكن في هذا النـادي يتم الاحتفال بالألقاب وليس الانتصـارات. وبالأخص تلك الانتصارات التي، حتى الآن، لم تأخذنا إلى أي مكان ولم تمنحنا تأهلا».

وأضاف: «نحن في منتصف المواجهة، متقدمون بثلاثة أهداف، لكن لدينا خصم إذا استرخينا قليلا، سيجعلنا ندفع الثمن. هذا واضح جدا بالنسبة لي. يجب أن نتعلم من العديد من المرات التي تم فيها قلب تقدمنا بثلاثة أهداف نظيفة. لا مجال للثقة الزائدة، علينا التعافي جيدا والاستعداد لمعركة صعبة في مانشستر».

غوارديولا: لن نتخلى عن حلم العودة

○ غوارديولا. (أ ف ب)

لندن – (د ب أ): قال جوسـيب غوارديولا، المدير الفني لفريق مانشستر سيتي الإنجليزي لكرة القدم، إن فريقه لن يتخلى عن حلم التقدم في دوري أبطال أوروبا رغم الخسـارة صفر / 3 أمام ريال مدريد في ذهاب دور الـ16 بدوري أبطال أوروبا.

وسـوف يحتاج السـيتي إلى قلب تأخره بثلاثة أهداف على ملعب الاتحاد عندما يلتقي الفريقان في مباراة الإياب من دور الـ16 يوم الثلاثاء المقبل.

ويرى المدرب أن المهمة ستكون صعبة، لكنه يأمل أن يلهم جمهور السـيتي الفريق لتحقيق عودة استثنائية أمام الريال، الفائز بالبطولة 15 مرة. وقال غوارديـولا، في تصريحات نشـرها الموقع الإلكتروني لمانشستر سيتي، عندما سئل عن فرص الفريق في الوصول إلى دور الثمانية: «في الوقت الحالي، ليس كثيرا، بالطبع سنحاول، والأمر صعب الآن».

وأضاف: «لكننا سـنكون هناك مع جماهيرنا، وسنحاول أن نقدم أداء أفضل وأن نكون أكثر نشاطا في الثلث الهجومي، وسنحاول».

وكان فيديريكـو فالفيردي ألحق الضـرر الكامل بالسـيتي بتسـجيله ثلاثية في الشـوط الأول، رغم أن النتيجة كان يمكـن أن تكون أسـوأ لـولا تصدي جيانلويجـي دونارومـا لركلة جـزاء نفذها فينيسيوس جونيور.

وقد يثبت هـذا التصدي لحظة مهمة إذا تمكن السيتي من إيجاد طريقة لتجاوز العملاق الإسباني في مباراة الإياب على ملعب الاتحاد.

وقال غوارديولا: «صفـر/3 أفضل من أربعة، لا يمكننا إنكار ذلك».

وأضـاف: «من الصعب أحيانا السـيطرة على التحولات عندما نفقد الكرة ويتصلون بالهجمة، فهم لا يبعدون الكرة، ثم يستطيع لاعبون مثل فينيسيوس الانطلاق». وأكمل: «كان لدي شـعور بأن الأداء كان مقبولا ولعبت المباراة بشكل جيد».

وأكد: «لا أعرف كـم مرة وصلنا إلى خط المرمى، كانت هناك محاولات فردية من جيريمي دوكو، وكرات طويلة في الشوط الثاني خاصة نحو أنطوان سيميونيو ونيكو أوريلي، ثم تمريرات داخل منطقة الست ياردات لكننا لم نتمكن من التغلب على كورتوا». وتابع: «افتقدنا تلك اللمسة في أول 50 دقيقة. الهدف الأول لم يدافع عنه بشكل جيد، وبعد ذلك ظهرت الجودة التي يمتلكونها».

وقال: «إنها نتيجة صعبة، الآن سـنتعافى، نذهب لمواجهة ويست هام، ثم مع جماهيرنا سنحاول».

وأضـاف: «أعتقد أننا حاولنا تقديـم أفضل ما لدينا، لكننا لم نصنع فرصا أجبرت كورتـوا على التدخل. دخلنا منطقة الجزاء مرات كثيرة – وعندما تتمكن من فعل ذلك فهذا يعني أنك اتبعت عملية جيدة».

إصابة ميندي تبدو مقلقة

○ ميندي.

مدريد – (أ ب): قـال ألفارو أربيلوا، المدير الفني لفريق ريال مدريد الإسباني لكرة القـدم، إن فيرلانـد ميندي، لاعب الفريق، سيغيب عن مباراة فريقه المقبلة بالدوري وربما عن المزيد من المباريات بعدما تم تبديله بين شوطي المباراة أمام مانشستر سيتي بسبب إصابة واضحة.

وخرج اللاعب الفرنسـي الدولي في منتصف المباراة التي فاز بها الريال 3 / صفر على مانشستر سيتي في ذهاب دور الـ16 بدوري أبطال أوروبا.

وقال أربيلوا: «لا نعلم ماهية الإصابة بعد، ولكنها لا تبدو جيدة».

وغاب ميـنـدي عن معظم الموسـم الماضي منذ أن أصيب في نوفمبر ولكنه عاد للمشاركة في مباراة سلتا فيجو التي أقيمت الجمعة الماضية.

ولكن أربيلوا أقر أنه ربما أعاد ميندي للملاعب قبل الأوان.

وقـال أربيلوا لقناة «موفيسـتار»: «أقدر جهـوده، بعد غيـاب طويل كان منحـه مباراتين مخاطـرة. لم يكن هذا مثاليا، لكننـي تحملت هذا الخطر وأقدر أداءه».

ويستضيف الريال فريق إلتشي غدا السبت في الدوري الإسباني ثم سيذهب إلى مانشسـتر لخوض مواجهة الإياب بدوري أبطال أوروبا الثلاثاء المقبل.

○ نيتو يعتذر إلى حامل الكرة (أ ف ب)

نيتو يعتذر لـ «حامل الكرة»

لنـدن – (د ب أ): اعتذر بيدرو نيتو، لاعـب فريق تشيلسـي الإنجليزي لكرة القدم، عن دفع الفتى، حامل الكرة، خلال المباراة التي خسـرها فريقه 2 / 5 أمام باريس سان جرمان.

وحدث هذا الأمر عندما كان تشيلسي متأخرا 2 / 4 في الوقت بدل الضائع من المبـاراة التي أقيمت فـي ملعب حديقة الأمراء.

وذكرت وكالة الأنباء البريطانية «بي أيه ميديا» أن لاعبي باريس سان جيرمان ردوا بغضب بعدما انتزع نيتو الكرة من الفتى، ما أسـقطه أرضا وأثار اشـتباكا صغيرا، وتحـدث الجناح البرتغالي بعد المباراة للاعتذار وتحمل المسؤولية.

وقال نيتو لشبكة «تي إن تي»: «أريد أن أخرج لأتحدث عن الموقف الذي حدث في الملعب، وأريد أن أعتذر للفتى حامل الكرة».

وأضـاف: «تحدثت معـه بالفعل. وسـط العواطف الناتجة عن المباراة، كنا نخسـر، أردت أن أحمل الكرة. دفعته قليـلا، ورأيت أنني آذيته بطريقة ما».

وأكـد: «أنا لسـت هكذا. ذهبـت لأعتذر له وأعطيته قميصي أيضا. هـذا لا يمكن أن يحدث، وأنا حقا، حقا آسف لذلك».

ونجا نيتو من الحصول على عقوبة من الحكم، واعتذر المدرب ليام روسـينيور عن الواقعة في المؤتمر الصحفي بعد المباراة.

وقـال: «إذا كان هناك أي خطأ أو تصرف غير لائق من جانبنا، فأنا أعتذر نيابة عن النادي».

روسينيور يدافع عن يورغنسن بعد خطئه

باريس – (أ ف ب): دافع مدرب تشلسـي الإنجليزي ليام روسـينيور عن حارس مرمـاه الدنماركي فيليب يورغنسـن بعد الخطأ الذي ارتكبه وتسـبب في انهيار متأخر أدى إلى خسـارة فريقه أمام مضيفه باريس سان جرمان الفرنسـي 5–2، الأربعاء في ذهـاب ثمن نهائي دوري أبطال أوروبا لكرة القدم.

وقـال روسـينيور «اللاعبون يرتكبـون الأخطاء، وفيليـب ليس أول من يفعل ذلك. هذا جزء من كرة القدم، لكنه بالطبع أمر مرّ»، في إشـارة إلى تمريرة خاطئة من يورغنسن (23 عاما) قُطعت وأدت إلى تسجيل البرتغالي فيتينيا الهدف الثالث لسان جرمان.

وجاء ذلـك في الدقيقـة 74، بعدما كان تشلسـي عـاد مرتين في النتيجة عبر الفرنسـي مالو غوسـتو والأرجنتيني إنسـو فرنانديس ردا علـى هدفي برادلي باركولا وعثمان ديمبيلي لصالح أصحاب الأرض.

وبعد ذلك، حُـرم البرازيلي جواو بـدرو من هدف تعادل ثالث بسبب تسلل لمليمترات طفيفة، قبل أن يسجل الجورجي خفيتشـا كفاراتسخيليا ثنائية متأخرة منحت حامل اللقب أفضلية بثلاثة أهداف قبل موقعة الإياب.

وأضاف روسينيور «النتيجة مخيبة جدا في ليلة كنت خلالها سعيدا بالأداء لفترات طويلة. الدقائق الـ15 إلى 20 الأخيرة كانت مجنونة من نواح عـدة، وذلك يعود إليّ. الانتكاسـات تحدث، لكن عليك أن تبقى هادئا في اللحظة نفسها، وهذا ما لم نفعله، فدفعنا الثمن أمام فريق ممتاز.

○ روسينيور. (رويترز)

الأمر مؤلم لأننا كنا في قلب المواجهة طوال 70 دقيقة».

وأصبح قرار المدرب بالاعتماد على يورغنسـن بدلا من الإسـباني روبرت سانشـيس محط الأنظار، بعدما خاض الدنماركي مباراته الثالثة فقط هذا الموسـم في دوري الأبطال، علما بأنه شـارك أيضا أمام أستون فيلا في الدوري الأسبوع الماضي. وقال روسينيور «كلاهما يمتلك صفات مختلفة. روب مميز جـدا في التعامل مع الكرات العالية وفي التصدي للتسـديدات. أحاول الفوز على المدى القصير والطويل. أشـعر بـأن لدى فيليب صفات مختلفة، ومن بينها ما أظهره ضد أسـتون فيلا، حيث كنا هادئين جدا في الاستحواذ، وهو ما كان ينقصنا سابقا».

تابع «القدوم إلى هنا أمـام فريق يضغط بقوة، فإن حافظت على هدوئك ومررت من الضغط الأول سـتخلق الكثير من المشـاكل، وقد نجحنا في ذلـك». واعترف المدرب بأن فريقه «أطلق النـار على قدمه» لكنه أكد أن يورغنسن تحمّل المسؤولية عن خطئه.

وقال: «أولا يجب تقديره. رفع يديه في غرفة الملابس واعترف. الأخطاء تحدث للجميع، وما علينا فعله هو دعم بعضنا البعض. لدينا مباراة كبيرة خلال ثلاثة أيام ضد نيوكاسل، ونريد رؤية رد فعل قوي وصلابة من الفريق».

وبينما سيخوض تشلسي تلك المباراة الحاسمة في الدوري قبل استقبال باريس سان جرمان الثلاثاء المقبل، سيتمتع فريق العاصمة الفرنسية بنهاية أسبوع خالية بعـد تأجيل مباراته ضد نانت في الدوري لإتاحة الراحة له.

وقال مدرب سان جرمان الإسـباني لويس إنريكي «واصلنا المحاولة أمام فريق قـوي بدنيا وفنيا. علينا الاستمرار وكذلك الراحة للتحضير لمباراة الإياب».

ويحاول سان جرمان استعادة المستوى الذي قاده إلى المجد الأوروبي الموسم الماضي، رغم إقرار إنريكي بأن بلوغ تلك القمّة ليس سهلا «هناك الكثير من المقارنات مع العام الماضي، لكن من المسـتحيل أن نكون عند ذلك المستوى دائما. نحن مرنون جدا، وأعتقد أن هذه الكلمة تُعرّف فريقنا، ونحن سعداء للغاية».

برشلونة وريال مدريد يواصلان الصراع على الصدارة

مدريد – (د ب أ): يتطلع فريق برشلونة إلى تعزيز صدارته للدوري الإسباني لكرة القدم، عندما يستضيف أشبيلية يوم الأحد المقبل ضمن منافسات الجولة الثامنة والعشرين من الدوري الإسباني لكرة القدم.

ويتربع برشلونة على قمة جدول الترتيب برصيد 67 نقطة بفارق أربع نقاط أمام الريال، فيما يوجد أشبيلية في المركز الرابع عشر برصيد 31 نقطة، ورغم فارق النقاط لكن يتوقع أن تشهد المباراة إثارة كبيرة في ظل رغبة الفريقين في حصد النقاط.

ويرغب برشلونة في حصد النقاط من أجل الابتعاد بصدارة جدول الترتيب، والعودة لطريق الانتصارات خاصة بعد التعادل 1/1 أمام نيوكاسل في ذهاب دور الـ16 بدوري أبطال أوروبا.

كما يريد الفريق الثأر من خسارته 1 / 4 في مباراة الدور الأول.

ويعيش برشلونة فترة ممتازة من النتائج الإيجابية، حيث حقق ثلاث انتصارات متتالية في الدوري قبل المباراة المقبلة، كما أنه لم يخسر في آخر ست مباريات على أرضه بالدوري، حيث فاز الفريق في جميع هذه المباريات، مسجلا 18 هدفا واستقبل هدفين فقط.

ولكن مهمة برشلونة لن تكون سهلة على الإطلاق في ظل رغبة أشبيلية في تحقيق الفوز لتحسين أوضاعه في جدول الترتيب.

ويبدو إشبيلية مستقرا نسبيا رغم أنه يحتل مركزا منخفضا في جدول الترتيب، حيث تفادى الفريق الخسارة في ثلاث مباريات متتالية، حيث فاز على خيتافي 1 / صفر، وتعادل مع ريال بيتيس 2/2، قبل أن ينهي آخر مواجهاته بالتعادل 1/1 ضد رايو فايكانو.

وفي مباراة مثيرة أخرى، يستضيف ريال مدريد فريق إلتشي غدا السبت على ملعب سانتياجو برنابيو

وتحمل المباراة أهمية كبيرة للريال الذي يسعى إلى مواصلة مطاردته لبرشلونة على قمة جدول الترتيب، حيث يوجد الريال في المركز الثاني برصيد 63 نقطة بفارق أربع نقاط خلف برشلونة المتصدر.

ويدخل الريال المباراة منتشيا بفوزه الكبير 3 / صفر على مانشستر سيتي في ذهاب دور الـ16 بدوري أبطال أوروبا، وهي نتيجة تعزز من فرصه في التأهل لدور الثمانية.

ويسعى الريال إلى الفوز على إلتشي، ليكون فوزه الثالث على التوالي في كل المسابقات والثاني له على التوالي في الدوري، كما يرغب الفريق في العودة لطريق الانتصارات على أرضه لا سيما وأن آخر مباراة خاضها على ملعب سانتياجو برنابيو في الدوري خسرها الفريق أمام خيتافي بهدف نظيف.

وعلى الجانب الآخر، يأتي فريق إلتشي في المركز الـ17 برصيد 26 نقطة بعد خوضه نفس عدد الجولات، ما يضع الفريق الضيف في موقف صعب، لكنه لن يخلو من الدافع للقتال من أجل أي نتيجة إيجابية تمنحه فرصة الابتعاد عن مناطق الهبوط.

وتفتتح منافسات هذه الجولة اليوم الجمعة، حينما يلتقي ديبورتيفو الافيس مع فياريال.

○ فريق ريال مدريد.

○ فريق برشلونة .

أتالانتا يحاول استجماع قواه في مواجهة إنتر

ميلانو – (أ ف ب): بعد هزيمته القاسية بستة أهداف أمام ضيفه العملاق بايرن ميونيخ الألماني في ذهاب ثمن نهائي مسابقة دوري أبطال أوروبا لكرة القدم، يقوم أتالانتا برحلة قصيرة إلى ميلانو وتحديدا ملعب سان سيرو لمواجهة إنتر متصدر الدوري الإيطالي في المرحلة التاسعة والعشرين السبت، أملا في إنعاش آماله في حجز مركز بين الأربعة الأوائل.

وبات للدوري الإيطالي ممثل بالاسم فقط في المسابقة القارية الأبرز، بعدما دك بايرن شباك أتالانتا 1–6، معيدا كرة القدم الإيطالية مجددا إلى لملمة خيبتها مجددا.

وجاء عنوان صحيفة «لا غازيتا ديلو سبورت» قاسيا بقدر قسوة ما فعله بايرن بأتالانتا: «هذه هي هويتنا»، وفق ما كتبت الصحيفة الوردية الشهيرة، متحسرة على عجز إيطاليا الدائم عن إنتاج لاعبين مثل «الكائن الفضائي» المهاجم الفرنسي للنادي البافاري مايكل أوليسيه الذي تعملق في المباراة.

ومع أنّ خروج أتالانتا، النادي الصغير تاريخيا، من ثمن نهائي دوري الأبطال لا يُعدّ عارا، فإن الطريقة المهينة لهزيمة الثلاثاء تركت آثارها قبل مواجهة مهمة في سان سيرو.

وقال مدربه رافاييلي بالادينو: «إمّا أن تفوز أو تتعلم، وقد تعلمنا الليلة من فريق رائع على الأرجح سيبقى في هذه البطولة حتى نهايتها. لا يمكن أن ندع هذه النتيجة تحبطنا... بالتأكيد النتيجة مؤلمة لأن تلقي ستة أهداف أمر مزعج، وهذا يجعل الليلة صعبة جدا بالنسبة لنا».

وأضاف «لكن هذا فريق اعتاد دائما على النهوض من المواقف الصعبة، وخصوصا بعد الهزائم. ما قلته للاعبين هو رفع رؤوسهم، والراحة، والاستعداد للدوري».

من جهته، يتعيّن على إنتر تجاوز هزيمته في الدربي أمام ميلان الذي يواجه لاتسيو مساء الأحد، وذلك لضمان عدم تقلص فارق النقاط السبع الذي يفصله عن جاره ومطارده المباشر بقيادة مدربه ماسيميليانو اليغري.

كومو مفاجأة الموسم

يحتل كومو المركز الرابع، ويستضيف الأحد فريق روما المتعثر والذي حقق فوزا واحدا فقط في مبارياته الأربع الأخيرة.

ويتساوى الفريقان برصيد 51 نقطة قبل عشر مباريات من نهاية الموسم. ويأتي يوفنتوس الذي ودّع هو الآخر مسابقة دوري الأبطال مبكرا بخروجه من الملحق المؤهل الى ثمن النهائي على يد غلطة سراي التركي، في المركز السادس بفارق نقطة، ويمكنه الارتقاء مؤقتا إلى المركز الرابع إذا فاز على أودينيزي السبت.

ولم يسبق لكومو أن شارك في أي بطولة أوروبية طوال تاريخه المتقلب الذي شهد إفلاسات أكثر من النجاحات داخل الملعب قبل أن تستحوذ عليه مجموعة «دجاروم» للتبغ في 2019.

لكن هناك فرصة حقيقية كي يستضيف ملعب جوزيبي سينيغاليا الصغير المطل على أحد أشهر بحيرات العالم، مباريات دوري الأبطال في الموسم المقبل بفضل مجموعة شابة ولامعة أظهرت عندما تغلبت على كالياري 1–2 الأسبوع الماضي على أنها قادرة أيضا على القتال عندما يلزم الأمر.

وقال المدرب الاسباني لكومو سيسك فابريغاس بعد الفوز: «لم نكن نظن أننا سنكون في معركة كهذه عند بداية الموسم... أعتقد أننا أثبتنا أن هذا الفريق صلب».

أما روما، فعلى غرار إنتر، يعاني طوال الموسم في المباريات الكبرى، ويواجه مجددا خطر الغياب عن المسابقة القارية العريقة بعد أن أهدر تقدمه بهدفين أمام يوفنتوس (3–3) وخسر (2–1) أمام جنوى بقيادة لاعب وسطه ومدربه السابق دانييلي دي روسي، في آخر مباراتين.

○ فريق أتالانتا.

○ فريق بايرن.

رحلة بايرن نحو اللقب تخضع لاختبار صعب

برلين – (د ب أ): يتطلع نادي بايرن ميونخ لقطع خطوة جديدة في موسمه القياسي نحو لقب دوري الدرجة الأولى الألماني لكرة القدم حينما يحل ضيفا على باير ليفركوزن على ملعب «باي أرينا» غدا السبت في الجولة السادسة والعشرين من البوندسليجا.

ويدخل بايرن المباراة وهو في صدارة ترتيب الدوري بفارق مريح، بعدما جمع 66 نقطة من 25 مباراة، محققا 21 انتصارا مقابل ثلاثة تعادلات وخسارة واحدة فقط، كما يملك أقوى هجوم في البطولة بتسجيله 92 هدفا حتى الآن. ويعكس هذا الرقم تفوق الفريق البافاري هجوميا واستقراره الفني خلال الموسم الحالي.

كما يتميز الفريق البافاري بصلابة دفاعية مميزة، إذ استقبلت شباكه 24 هدفا حتى الآن، ليمتلك الفريق بذلك أقوى خط دفاع وكذلك خط هجوم.

وفي المقابل، يحتل باير ليفركوزن المركز السادس برصيد 44 نقطة، ويسعى إلى استغلال عامل الأرض لتحقيق نتيجة إيجابية تعزز حظوظه في المنافسة على أحد المراكز المؤهلة للمسابقات الأوروبية.

وأظهر ليفركوزن مستوى متوازنا نسبيا في الفترة الأخيرة، حيث حقق انتصارين وتعادلين وتلقى خسارة واحدة في آخر خمس مباريات بالدوري، لكنه فرط في انتصار في متناول الأيدي وتعادل على أرضه مع أرسنال الإنجليزي 1/1 بعد تسجيله لاعبه السابق كاي هافيرتز هدفا قبل دقيقة واحدة من النهاية خلال مباراة الفريقين مساء الأربعاء في ذهاب دور الـ16 لدوري أبطال أوروبا.

من الناحية الفنية، يعتمد بايرن ميونخ عادة على أسلوب هجومي واضح يقوم على الضغط العالي والتحول السريع، مستفيدا من قوة خطه الأمامي وفعاليته أمام المرمى.

وانعكس ذلك في سلسلة نتائجه الأخيرة، حيث حقق خمسة انتصارات متتالية في مختلف المسابقات، بما في ذلك فوز كبير في دوري أبطال أوروبا على أتالانتا الإيطالي بنتيجة 1/6.

أما باير ليفركوزن، فيحاول تقديم كرة قدم متوازنة تجمع بين التنظيم الدفاعي والسرعة في التحولات الهجومية، مع الاعتماد على الانطلاقات من الأطراف وصناعة الفرص عبر اللعب الجماعي.

وفي مباراة أخرى، يستضيف بوروسيا دورتموند فريق أوجسبورج على ملعب سيجنال إيدونا بارك غدا السبت، في مواجهة يسعى من خلالها «أسود الفيستفاليا» لمواصلة الضغط على بايرن في صدارة الترتيب.

ويحتل دورتموند المركز الثاني برصيد 55 نقطة، بفارق 11 نقطة عن بايرن، بينما يأتي أوجسبورج في المركز التاسع برصيد 31 نقطة.

ويدخل دورتموند اللقاء بمعنويات مرتفعة بعد فوزه الأخير على كولن بهدفين لهدف، منهيا سلسلة من التعثرات، معتمدا على قوة هجومه بقيادة الهداف الغيني سيرهو جيراسي الذي سجل 12 هدفا هذا الموسم.

على الجانب الآخر، يطمح أوجسبورج إلى استعادة توازنه بعد الخسارة أمام لايبزيج 2/1، ويعول الفريق على مرتداته السريعة رغم معاناته الدفاعية خارج أرضه، حيث فشل في الحفاظ على نظافة شباكه في آخر 10 مباريات بعيدا عن قواعده.

وتنطلق الجولة السادسة والعشرين اليوم الجمعة بمباراة بوروسيا مونشنجلادباخ مع ضيفه سانت باولي ويلتقي يوم السبت اينتراخت فرانكفورت مع هايدنهايم وهوفنهايم مع فولفسبورج وهامبورج مع كولن على أن يلتقي يوم الأحد فيردر بريمن مع ماينز وفرايبورج مع يونيون برلين وشتوتجارت مع لايبزج.

رصيد ميسي يتجمد مؤقتا

○ ميسي (رويترز)

ميامي – (أ ف ب): حُرم بطل العالم الأرجنتيني ليونيل ميسي موقتا من بلوغ الهدف رقم 900 في مسيرته الأربعاء، بعدما انتهت مواجهة فريقه إنتر ميامي، حامل لقب الدوري الأمريكي لكرة القدم، أمام مضيفه ومواطنه ناشفيل بالتعادل السلبي في ذهاب ثمن نهائي كأس أبطال كونكاكاف (أمريكا الشمالية والوسطى والكاريبي).

وتعرض النجم البالغ 38 عاما لرقابة لصيقة طوال المباراة، على أن تُقام مباراة الإياب الأربعاء المقبل في ميامي.

وكان ميسي قد اقترب من حاجز الـ900 هدف في مسيرته بعدما سجّل هدفه الـ80 مع ميامي، والـ899 في مسيرته، خلال فوز فريقه الأخير في الدوري على دي سي يونايتد السبت.

وسجّل المتوج بالكرة الذهبية لأفضل لاعب في العالم ثماني مرات، والذي سيبلغ الـ39 في يونيو، 672 هدفا مع برشلونة و32 هدفا مع باريس سان جرمان الفرنسي، إضافة إلى 115 هدفا دوليا مع الأرجنتين بطلة العالم 2022.

وبالرغم من الأمطار التي هطلت بعد شوط أول سلبي، بقي الدفاع مسيطرا على مجريات اللقاء.

وتصدّى حارس ناشفيل براين شوك لمحاولة خطيرة لميسي في الدقيقة 57 بتسديدة قوية بيمناه من الجهة اليمنى داخل المنطقة.

وفي الدقيقة 65، أنقذ حارس إنتر ميامي الكندي داين سانت كلير مرمى فريقه من رأسية ريد بايكر–ويتينغ بعد عرضية من الأرجنتيني كريستيان إسبينوسا، ليبقى التعادل السلبي قائما حتى النهاية.

بلومه لا يستبعد تغييرات في نادي فولفسبورج

○ أوليفر بلومه.

هامبورج – (د ب أ): قال أوليفر بلومه، الرئيس التنفيذي لمجموعة فولكسفاجن، إن خطط التوفير وتقليص الوظائف في الشركة قد تمتد أيضا لتؤثر على نادي فولفسبورج لكرة القدم التابع لها في الدوري الألماني.

وقال بلومه لشبكتي «آر تي في» و «إن تي في»: «نحتاج أيضا إلى إجراء تحسينات في فولفسبورج. نحن بالفعل نقوم بذلك، وسنراجع كل شيء في نهاية الموسم. أعتقد أن هذا هو الإجراء العادل».

ولم يوضح بلومه ما إذا كانت خطط التوفير ستؤثر أيضا على رعاية الشركة للمنتخب الألماني. وذكرت مجموعة «فولكسفاجن» في أحدث تقرير مالي لها إنها تعتزم تقليص 50 ألف وظيفة في ألمانيا بحلول عام 2030. وتملك شركة «فولكسفاجن أيه جي» نادي فولفسبورج بشكل كامل. وفاز الفريق بلقب الدوري في 2009 وكأس ألمانيا في 2015 ولكنه يعاني حاليا حيث يتواجد في المركز الثاني من القاع ويواجه شبح الهبوط.

وقال بلومه: «نحن في موقف حرج مع نادي فولفسبورج. الفريق أفضل مما يعكسه مركزه في جدول الترتيب. لقد خسرنا العديد من المباريات بشكل غير محظوظ».

وأضاف: «يجب أن نفكر بإيجابية حاليا وفي المستقبل، في نهاية الموسم، بالطبع سندرس كيف سنمضي قدما. فولفسبورج هو نادي فولكسفاجن وسيظل كذلك في المستقبل».

وفك نادي فولفسبورج ارتباطه بالمدرب دانيال باور والمدير الرياضي بيتر كريستيانسن يوم الأحد الماضي، وعاد ديتر هيكينج، ليصبح ثالث مدرب للفريق هذا الموسم بعقد حتى 30 يونيو المقبل، بعد أن كان قد أشرف على الفريق سابقا في الفترة من 2013 إلى 2016.

○ فريق الأهلي.

○ تدريبات الترجي.

○ تحضيرات الجيش الملكي المغربي.

الأهلي يلاقي الترجي في «أبطال إفريقيا»

القاهـــرة – (أ ف ب): يتجـــدد الصراع القـــاري بين الأهلي المصري والترجي التونسي في إحدى أبرز «كلاسيكيات» مسابقة دوري أبطـــال إفريقيا لكرة القدم، حيـــث تتجه الأنظار الأحد إلى ملعب حمادي العقربي في رادس حيث يلتقي الفريقان في ذهاب الدور ربع النهائي.

وهنـــاك مواجهتان عربيتـــان لا تقلان أهمية بيـــن بيراميدز المصري حامل اللقب الذي سيحل ضيفا ثقيلا على الجيش الملكي المغربي، فيما يلتقي نهضة بركان المغربي مع الهلال السوداني.

ويســـعى الترجي إلى الثأر من ضيفه الأهلي وتحقيق نتيجة إيجابية قبل لقاء الإياب الأســـبوع المقبل في القاهرة الذي سيقام أمام مدرجات خاوية بسبب عقوبة من الاتحاد القاري.

وكانت جماهيـــر الاهلي ألقت بالزجاجات الفارغة على لاعبي الجيش الملكي عقب المبـــاراة التي انتهت بالتعادل بدون أهداف على استاد القاهرة الدولي.

من جهته، يأمل «نادي القـــرن» في تخطي أزمة النتائج التي يعرفها بإشراف المدرب الدنماركي يس ثوروب ومواصلة مسعاه نحو اللقب الثالث عشـــر في تاريخه وتعزيز رقمه القياسي بعدد الألقاب في المسابقة القارية الأهم.

وأجرى الترجي الذي خسر النهائي في الموسم قبل الماضي أمام الاهلي، تغييرا فنيا عبر التعاقد مع المدرب الفرنسي باتريس بوميل الذي أعاد الفريق إلى سكة النتائج الجيدة.

شـــدّد على ضرورة استغلال فريقه ميزة لعب المباراة الأولى أمـــام جماهيره إذا أراد الحصول على الأفضلية «نريد أن نقدم كل شـــيء أمام جماهيرنا في مباراة الذهاب حتى نتمكن من مواجهة المباراة الخارجية بأفضل طريقة ممكنة».

وتفتتح مباريات الدور ربع النهائي بلقاء ماميلودي صنداونز الجنوب إفريقي مع الملعب المالي في بريتوريا.

ويتطلـــع الفريق الجنوب إفريقي إلى تســـطير فوز كبير قبل لقاء الإياب ضـــد الفريق «المفاجأة» والذي تصدر مجموعته أمام الترجي.

بيراميدز ضيف ثقيل على الجيش

ويحل بيراميدز المصري الســـاعي للحفاظ على اللقب، ضيفا ثقيلا على الجيش الملكـــي الطامح إلى ثاني ألقابه بعد الأول قبل أكثر من أربعين سنة، على الملعب الأولمبي في الرباط.

وسيفتقد الفريق المصري نجم وسطه المغربي وليد الكرتي بداعي الإصابة بينما سيحضر مواطنه الظهير محمد الشيبي الذي سيواجه فريقه السابق، فيما يمكن للمدرب الكرواتي كرونوسلاف يورتشيتش الاعتماد على أحمد عاطف قطة والمهاجم الكونغولي الديمقراطي فيستون مايبلي ويوسف أوباما.

ويأمـــل الجيش في التفوق على ضيفه القوي، برغم الغيابات المؤثرة التي تعرفها تشـــكيلة المدرب البرتغالي ألكسندر دوس سانتوس ولا سيما الدولي ربيع حريمات بسبب الإيقاف والحارس أيوب الخياطي، فيما سيستعيد الفريق خدمات الحارس المخضرم أحمد رضى التكناوتي.

ويواجه نهضة بركان الفائز بلقب كأس الاتحاد (الكونفدرالية) في الموســـم الماضي، والمشارك للمرة الأولى في دوري الأبطال، ضيفه الهلال السوداني غدا السبت على الملعب البلدي في مدينة بركان.

ويتطلع الهلال الذي ينشـــط في الـــدوري الرواندي لتوقف النشاط الكروي في الســـودان بسبب الحرب الأهلية، إلى تحقيق نتيجة إيجابية قبل لقاء الإياب بعد أسبوع في كيغالي.

○ إبراهيم حسن.

حسن: أُبلغنا بإلغاء مهرجان قطر

القاهـــرة – (أ ف ب): أبلغ منظمو مهرجان قطر لكرة القدم الـــذي يتضمن مباراة «فينالیســـيما» المنتظرة بين إســـبانيا والأرجنتين، المنتخب المصري المشـــارك، بإلغاء الفعاليات، بسبب الوضع الأمني في منطقة الخليج، بحسب ما كشف مدير منتخب مصر ابراهيم حسن لوكالة فرانس برس أمس الخميس.

وقال حســـن: «تم إبلاغنـــا باعتذار قطر عن اســـتضافة مهرجان قطر لكرة القدم بســـبب الظروف الحالية في المنطقة وبالتالي عن اســـتقبال معســـكر منتخب مصر. نتشاور حاليا مع مجلس إدارة الاتحاد المصري حول مصير معســـكر مارس ومباراتي السعودية واسبانيا الوديتين».

وكان مقـــررا أن يلعب المنتخب المصري مع الســـعودية في 26 مارس على اســـتاد أحمد بن علي، ومع إسبانيا في 30 منه على استاد لوسيل، اســـتعدادا لمونديال 2026 المقرر في الولايات المتحدة والمكسيك وكندا.

وكانت اللجنة المحلية المنظمة لأحداث كرة القدم في قطر قد أعلنت في يناير اســـتضافة 6 مباريـــات دولية خلال فترة التوقف في مارس المقبل، أبرزها قمة كأس «فينالیســـيما» بين إسبانيا بطلة أوروبا والأرجنتين بطلة أميركا الجنوبية في 27 مارس.

وكان مقررا أن تقام مباراة كأس «فينالیســـيما» على ملعب لوسيل الذي استضاف نهائي كأس العالم 2022 بين الأرجنتين حاملة اللقب وفرنسا.

وكانت باقي المباريات ســـتجمع مصر مع السعودية في استاد أحمد بن علي، وقطر مع صربيا في استاد جاسم بـــن حمد في 26 مارس، ومصر مع إســـبانيا في اســـتاد لوسيل، والســـعودية مع صربيا في استاد جاسم بن حمد في 30 منه، وأخيرا قطر والأرجنتين في استاد لوسيل في 31 من الشهر ذاته.

○ تدريبات لانس.

لانس يطمح إلى انتزاع الصدارة

باريـــس – (د ب أ): يطمح فريق لانس في انتزاع صدارة جـــدول الترتيب بالدوري الفرنسي لكرة القدم خلال منافسات الجولة السادسة والعشرين من المســـابقة، والتي ستنطلق، اليوم الجمعة.

ويحتل لانس الوصافة برصيد 56 نقطة مبتعدا بفـــارق نقطة واحدة فقط عن باريس سان جرمان صاحب الصدارة وحامل اللقب في المواسم الأربعة الأخيرة.

وفي الجولة السادسة والعشرين، يحل لانس ضيفا على لوريان، مساء غدا السبت، ســـاعيا لتحقيق فوزه التاســـع عشـــر في المسابقة هذا الموسم، والذي سيجعله يتفوق بفارق نقطتين عن باريس سان جرمان الذي تأجلت مباراته مع نانت في هذه الجولة.

وقررت رابطة الدوري الفرنسي «ليج 1» تأجيل مباراة باريـــس ونانت لمنح الفرصة للعمـــلاق الفرنســـي للاســـتعداد لمباراتي تشيلســـي الإنجليزي في دور الـ16 لدوري أبطال أوروبا، حيث حقق ســـان جرمان فوزا عريضا على ضيفه اللندنـــي بنتيجة 5 / 2 في مباراة الذهاب، أمس الأربعاء، على ملعب حديقة الأمراء.

وســـوف يتجدد اللقاء بين الفريقين إيابا على ملعب ســـتامفورد بريدج في العاصمة لندن، يوم الثلاثاء المقبل.

وتصطدم طموحات لانس بصحوة فريق لوريان الذي لم يعرف طعم الخسارة في آخر أربع جولات، حيث حقـــق ثلاثة انتصارات متتاليـــة مقابل فوز وحيـــد، ليتقدم للمركز العاشر في جدول الترتيب برصيد 34 نقطة.

وتنطلق منافسات الجولة اليوم الجمعة بلقاء يجمع بين أولمبيك مارسيليا ضد ضيفه أوكسير على ملعب «فيلودروم».

ويدخل مارســـيليا اللقاء وهو يسعى إلى تحقيق فوز ثالث علـــى التوالي يدفعه أكثر للأمام ضمـــن مراكز التأهل لـــدوري أبطال أوروبا الموســـم المقبل، حيث يحتل المركز الثالث برصيد 46 نقطة، بعدما كان مرشحا قويا للصدارة قبل أن تســـوء النتائج ليقرر معها النادي إقالة مدربـــه الإيطالي روبرتو دي تشيربي أوائل العام الجاري.

أما أوكســـير، فهو يكافـــح للهروب من شـــبح الهبوط، وقد حقق تعادلين متتاليين في الجولتيـــن الماضيتين، ليقبع في المركز الســـادس عشـــر برصيد 19 نقطـــة مبتعدا بنقطتين فقط عن أول مراكز الهبوط للدرجة الثانية.

ويشـــهد يوم السبت أيضا مواجهة قوية بين فريقي موناكو وبريست، اللذين يعيشان صحوة على مســـتوى النتائج فـــي الفترة الأخيـــرة، ففريق الإمارة تحســـنت نتائجه بشكل لافت، وحقق أربعة انتصارات متتالية ليرتقي للمركز السابع برصيد 40 نقطة.

مالاجون يغيب عن المونديال

مكسيكو سيتي – (أ ب): تعـــرض لويـــس مالاجون، حارس مرمـــى فريق كلوب أمريكا المكسيكي لكرة القدم، لإصابة بتمزق في وتر أخيل، وســـوف يغيب عن منافسات كأس العالم.

وأكـــد النـــادي مســـاء الأربعاء أن مالاجون يحتاج إلى إجراء جراحـــة، ما يعني غيابه عن البطولـــة المقبلة عندما تســـتضيف المكسيك والولايـــات المتحـــدة وكندا كأس العالـــم التي تنطلق في 11 يونيو.

وأصيـــب مالاجـــون في الشـــوط الأول مـــن مواجهة فريق لفيلادلفيـــا يونيو في دور الـــ16 بـــدوري أبطال كونكاكاف.

وكان مالاجون الحارس الأساسي للمنتخب المكسيكي فـــي بطولة الـــكأس الذهبية الأخيرة، ولكنـــه كان يقاتل مؤخرا مع راؤل رانجيل، الذي لعب كأساسي في خمس من آخر ثماني مباريات دولية.

وكتـــب مالاجـــون على حسابه بـــتطبيق «إنستجرام»: «مصاب وحزيـــن، وروحي محطمة. أحـــاول فهم الوضع وأســـأل لماذا؟ يبدو أن الحلم يتلاشـــى، لكنني أعلم أن الله سيمنحني الإجابة يوما ما».

○ لحظة إصابة مالاجون (رويترز)

بوتر مستمر في تدريب السويد

ستكوهولم – (أ ب): تولى جراهام بوتر تدريب المنتخب الســـويدي في البدايلـــة للصعود به إلى كأس العالم 2026 والآن حصل مدرب تشيلســـي الإنجليزي الســـابق على الثقـــة لقيـــادة المنتخب في النســـخة التالية من البطولة.

ومنـــح الاتحـــاد السويدي لكرة القدم، أمس الخميس، بوتر عقدا حتى عـــام 2030 في خطوة تعكس الثقة فيه، وذلك في الوقت الذي يســـتعد فيه المنتخب لخوض الملحق المؤهل إلى كأس العالم 2026 خلال هذا الشهر.

○ بوتر (رويترز)

ويلتقي المنتخب السويدي مع أوكرانيا في مدينة بلنسية الإســـباني يوم 26 مارس وســـيتأهل الفائز لمواجهة حاسمة بعدها بخمسة أيام حيث يستضيف الفائز من بولندا أو ألبانيا.

وسوف يشـــارك الفائز في النهاية بمجموعة كأس العالم التي تضم هولندا واليابان وتونـــس والتي تقام مبارياتها في المكسيك وتكساس.

وتـــم تعيين بـــور من قبل الســـويد في أكتوبـــر، ليعود للدولة التي صنع فيها المدرب الإنجليزي ســـمعته بعدما قاد أوستيرســـوند للصعود من دوري درجـــة الرابعة إلى دوري الدرجة الأولى.

فرستابن: السيارات الجديدة أقرب إلى «ماريو كارت»

○ فرستابن. (أ ف ب)

شنغهاي – (أ ف ب): قال سائق ريد بول الهولندي ماكس فيرستابن، بطل العالم أربع مرات، أمس الخميس إنه لا يستمتع كثيرا بقيادة الجيل الجديد من سيارات الفورمولا واحد، مازحا بأنه بات «يتدرّب على ماريو كارت» لأنها أكثر واقعية من جهاز المحاكاة الخاص به.

وكان فيرستابن تعرّض لحادث في التجارب التأهيلية في افتتاح الموسم بأستراليا الأسبوع الماضي، قبل أن يضطر للانطلاق من المركز العشرين وشقّ طريقه ببراعة في السباق وأنهاه سادسا.

وتتطلّب السيارات الجديدة إدارة للبطارية واستعادة للطاقة، مع تقسيم 50–50 بين الطاقة التقليدية والكهربائية.

كما تتضمّن خصائص مثل «وضع الخط المستقيم» و«الانسيابية النشطة» وأزرار التجاوز والتعزيز (بوست)، وهي أمور يرى فيرستابن أنها أقرب إلى ألعاب الفيديو.

وقال مازحا «استبدلتُ جهاز المحاكاة بجهاز نينتندو سويتش. أنا أتدرّب على ماريو كارت في الواقع. العثور على الفطر يسير بشكل جيد، أما القذائف الزرقاء فهي أصعب قليلا». وأعلن فيرستابن هذا الأسبوع أنه سيشارك في سباق نوربورغرينغ مدة 24 ساعة هذا العام.

وأضاف عن وضعه الحالي في الفورمولا واحد «أتمنى فعلا أن أستمتع أكثر. أقصد أنني سأحصل على فرصة للقيادة في نوربورغرينغ، وآمل في السنوات المقبلة أن أشارك في سبا وربما لو مان. لذلك أنا أدمج بين أشياء مختلفة وأقوم أيضا بأمور أخرى ممتعة جدا». وتابع «الأمر مربك قليلا لأنني لا أستمتع بقيادة السيارة كثيرا، لكنني أستمتع بالعمل مع جميع أفراد الفريق ومع قسم المحركات».

وأعرب السائق الهولندي عن تفاؤله بأن الأمور ستتحسن مع تعديل القوانين والأنظمة الجديدة، مشيرا إلى أن السائقين بدأوا بالفعل مناقشات بهذا الشأن.

وقال: «آمل بالطبع أن يتحسّن الوضع. أجريت مناقشات مع الفورمولا واحد والاتحاد الدولي للسيارات، وأعتقد أننا نسير نحو شيء سيحسن كل شيء».

نوريس: علينا التحسن في جميع الجوانب

شنغهاي – (أ ف ب): قال بطل العالم البريطاني لاندو نوريس أمس الخميس إن فريقه ماكلارين حقق بعض التقدم منذ الافتتاح المخيب للموسم في أستراليا، لكنه حذّر في الوقت نفسه من أنهم ما زالوا بحاجة إلى «التحسّن في جميع الجوانب».

وكان البريطاني جورج راسل، المرشّح الأبرز قبل انطلاق الموسم، قاد ثنائية مرسيدس في ملبورن، متقدّما على زميله الايطالي كيمي أنتونيلي وسيارتي فيراري بقيادة شارل لوكلير من موناكو والبريطاني لويس هاميلتون، فيما حلّ نوريس خامسا بفارق 51 ثانية عن الفائز بالسباق.

وقضى نوريس نهاية الأسبوع كلها وهو ينتقد النسخة الأحدث من سيارات الفورمولا واحد التي تعتمد على تقسيم 50–50 بين الطاقة التقليدية والكهربائية، قائلا إنها «ربما الأسوأ» التي تنتجها الرياضة.

وقبل جائزة الصين الكبرى في شنغهاي نهاية هذا الأسبوع، المحطة الثانية في روزنامة الموسم، بدا نوريس أكثر تفاؤلا بقليل.

وقال للصحفيين «يفترض أن يكون الأمر أبسط قليلا، وبالتالي نتوقع أن نكون أقرب».

وأضاف «حتى لو عدنا الآن إلى ملبورن، أعتقد أننا سنكون أقرب على أي حال، بناء على ما فهمناه وما تمكّنا من تعلّمه واستخلاصه».

وتابع «لكن في الوقت نفسه نعلم أيضا أننا بحاجة إلى التحسّن في جميع المجالات، فالمسألة لا تتعلق بوحدة الطاقة فقط، بل بالسيارة نفسها. إنها جيدة، ونحن في موقع انطلاق جيد، لكننا لا نزال نريد أن تكون أفضل مما هي عليه حاليا».

○ نوريس (رويترز)

وأدى نوريس على الأقل أفضل من زميله أوسكار بياستري الذي خرج من سباق بلاده الأسترالي قبل أن يبدأ حتى. فبياستري الذي حقق خامس أسرع زمن في التجارب التأهيلية لسباق ملبورن، اصطدم بالحاجز عند المنعطف الرابع واصطدم بالحواجز الإسمنتية خلال توجهه إلى شبكة الانطلاق.

وقال من شنغهاي، حيث فاز بالجائزة الكبرى العام الماضي: «بالتأكيد لن تكون تلك لحظتي المفضلة في مسيرتي، لكنني حاولت رغم ذلك أن أتعلم بقدر المستطاع من السباق. هناك بالتأكيد إيجابيات يمكن استخلاصها من أحداث نهاية الأسبوع الماضية، لكنني عندما أقارن ذلك ببداية العام الماضي، أجد أنني متأخر بنقطتين فقط، رغم أن الأمر كان أكثر إحراجا بكثير».

هاميلتون: سأنافس راسل على اللقب

شنغهاي – (د ب أ): يعتقد البريطاني لويس هاميلتون، سائق فريق فيراري، أن بإمكانه منافسة جورج راسل، سائق فريق مرسيدس، على لقب بطولة العالم لسباقات سيارات فورمولا 1 وحصد لقبه الثامن.

ويتصدر راسل ترتيب فئة السائقين للمرة الأولى في مسيرته بعد أن فاز بشكل مذهل بسباق جائزة أستراليا الكبرى هذا الأسبوع.

وذكرت وكالة الأنباء البريطانية «بي أيه ميديا» أن مرسيدس انطلق بقوة بعد التغييرات الكبرى في اللوائح، لكن فيراري قدم أداء مميزا، وربما كان قادرا على الفوز في ملبورن، حيث تصدر تشارلز لوكلير السباق قبل أن تفسد الاستراتيجية تقدم الفريق الإيطالي.

وكان لويس هاميلتون أيضا ضمن المنافسة، لكن فشل فيراري في إيقافه لتغيير الإطارات أثناء فترة السيارة الافتراضية للأمان كلف البطل سبع مرات لقب السباق.

ومع ذلك أنهى هاميلتون السباق في المركز الرابع لتحقيق أفضل نتيجة حققها مع فريق فيراري، حتى الآن.

وفي شنغهاي وعلى هامش سباق جائزة الصين الكبرى، قال هاميلتون: «سنحاول اللحاق بهم (مرسيدس) وأعتقد أن بإمكاننا ذلك».

وأضاف: «لن يكون الأمر سريعا. الأمر يعتمد كثيرا على التطور. لديهم ميزة كبيرة، وقد رأينا ذلك في التجارب التأهيلية، وفي السباق كان فرقهم بين أربع أو خمس أعشار في كل لفة عندما كانوا في الهواء النقي، وهذا فارق هائل».

وأضاف: «مع ذلك، من الرائع أن نرى هذا الفريق يكافح ويدفع ويطارد ويعمل ساعات إضافية لإدخال التطويرات، فهذا هو جوهر اللعبة».

وقال راسل: «وكان لويس سعيدا وإيجابيا بعد السباق. وجهة نظرنا العامة هي أنه يمكن أن تكون المنافسة بيننا وبين فيراري متقاربة جدا».

وأضاف: «كنت مذهولا من أداء لويس. كنت أعتقد أنه كان غير محظوظ للوجود على منصة التتويج».

وأكمل: «كان أسرع من لوكلير، وأوقات اللفات التي كان يحققها كانت مشابهة لما كنا نحققه في المقدمة».

وأكد: «أظهر أنه عندما يمتلك سيارة هو سعيد بها، يمكنه القيام بالمهمة، وهو جيدكما كان. السنوات القليلة الماضية، ربما لم تناسب السيارة طريقة قيادته».

○ هاميلتون.

راسل: الحديث عن اللقب سابق لأوانه

شنغهاي – (أ ف ب): رأى البريطاني جورج راسل أمس الخميس أن الحديث عن لقب «البطولة لا يعني شيئا في هذا التوقيت»، مع دخوله نهاية الأسبوع الثانية من موسم الفورمولا واحد متصدّرا للترتيب العام للسائقين بعد فوزه في ملبورن.

وكان السائق البالغ 28 عاما بدأ الموسم مرشّحا لحصد لقبه العالمي الأول، وأثبت سبب ذلك عندما قاد مرسيدس إلى ثنائية في سباق الأحد الافتتاحي، متقدّما على زميله الإيطالي كيمي أنتونيلي.

وشكّلت جائزة أستراليا الكبرى انطلاقة حقبة جديدة في البطولة، مع تغييرات واسعة في القوانين، أبرزها تقسيم الطاقة بالتساوي بين المحرك التقليدي والكهربائي (50–50).

واعتبر المنافسون أن مرسيدس هو الفريق الذي يجب التغلب عليه قبل انطلاق الموسم، لكن راسل حرص على عدم إظهار الكثير من الثقة قبل جائزة الصين الكبرى نهاية هذا الأسبوع.

وقال من شنغهاي: «لا أشعر بأي شيء مختلف عن أي يوم آخر بصراحة هنا في الصين. أستعدّ كالمعتاد، وأقوم بعملي كالمعتاد. أسعد ما في الأمر بالنسبة إليّ هو أن السيارة سريعة وتستجيب كما نتوقّع. لا يزال هناك هامش للتطوّر، وهذا أكثر ما يرضيني».

وأضاف أن الحديث عن لقب «البطولة لا يعني شيئا في هذه المرحلة».

وكانت فيراري أقرب منافسي مرسيدس في ملبورن، مع حلول شارل لوكلير من موناكو ثالثا، وبطل العالم سبع مرات البريطاني لويس هاميلتون رابعا.

○ راسل (أ ف ب)

ويرى راسل أن الموسم سيكون «قتالا متقاربا بيننا وبين فيراري»، وهو رأي قال إن مواطنه هاميلتون يشاركه إيّاه.

وتوجّه السائقان البريطانيان اللذان تزاملا في مرسيدس، على الرحلة الجوية عينها إلى شنغهاي.

وحذّر راسل من أن فيراري ليست الوحيدة التي تُشكّل تهديدا، حتى لو بدت المنافس الأبرز حاليا، متقدّمة على ريد بول وماكلارين.

وقال راسل الذي انطلق من المركز الأول على حلبة ألبرت بارك «في رأيي، الكثير من الفرق لم تستفد من كامل إمكاناتها في التجارب. أعتقد أنّنا قمنا بعمل رائع في التجارب. لكنني أعتقد أنّ يوم الأحد أظهر السرعة الحقيقية. وعندما تنظر إلى فيراري... كانوا يسجّلون تقريبا نفس أوقات لفّاتنا».

مسؤولو فورمولا سيتخذون القرار الصحيح لسباقي البحرين والسعودية

شنغهاي – (د ب أ): أعرب لويس هاميلتون عن دعمه لمسؤولي فورمولا1 لاتخاذ القرار «الصحيح» بشأن السباقين المقرر إقامتهما الشهر المقبل في البحرين والسعودية.

وذكرت وكالة الأنباء البريطانية «بي أيه ميديا» أن الصراع في الشرق الأوسط أدى إلى وضع الجولتين الرابعة والخامسة من موسم فورمولا1، والمقرر إقامتهما في 12 و19 أبريل، في موضع شك كبير.

ومن المفهوم أن قرار إلغاء السباقين قد يتم اتخاذه في وقت مبكر، ربما خلال عطلة نهاية هذا الأسبوع.

وقبل سباق جائزة الصين الكبرى المقرر يوم الأحد المقبل، قال سائق فيراري هاميلتون، بطل العالم سبع مرات: «أعلم أن ستيفانو دومينيكالي رئيس فورمولا1 التنفيذي، سيتخذ القرار الصحيح لما فيه مصلحة الجميع والرياضة».

○ ستيفانو دومينيكالي (رويترز)

وأضاف: «أمر رائع أن يكون لديك قائد عظيم مثله».

وإذا تم إلغاء السباقين، سيكون من غير المرجح أن يتم استبدالهما، ما سيترك فترة فراغ تستمر خمسة أسابيع بين سباق اليابان في 29 مارس وجائزة ميامي الكبرى في 3 مايو.

○ لوكلير. (أ ف ب)

○ فريق فيراري. (أ ف ب)

لوكلير: نأمل أن يكون «عام الحصان» فألا علينا

شنغهاي – (أ ف ب): قال شارل لوكلير أمس الخميس، إنه يأمل أن يجلب له عام الحصان الصيني الحظ مع فريقه فيراري في جائزة الصين الكبرى، المرحلة الثانية من بطولة العالم للفورمولا واحد في شنغهاي، بعد سباق كارثي هناك قبل 12 شهرا.

تم استبعاد سيارتي فيراري بشكل مفاجئ من جائزة الصين الكبرى لعام 2025 بعد انتهاء السباق بسبب «تآكل مفرط في اللوح السفلي» للسيارتين.

وبمناسبة دخول الصين عام الحصان الشهر الماضي، رأى لوكلير أن ذلك قد يكون فألا جيدا لفيراري التي تحمل على شعارها الحصان الجامح أو «كافالينو».

وقال السائق الممثل لإمارة موناكو للصحافيين قبل جائزة الصين الكبرى نهاية هذا الأسبوع: «أنا مع الفريق منذ سنوات، وكنت أنتظر عام الحصان منذ أول يوم انضممت فيه للفريق».

وأضاف «آمل أن يكون هذا العام عامنا، لكننا نواجه منافسة قوية جدًا»، وذلك بعد حلوله ثالثا في افتتاح الموسم بأستراليا نهاية الأسبوع الماضي.

وجاء لوكلير وزميله في الفريق البريطاني لويس هاميلتون خلف سائقي مرسيدس البريطاني جورج راسل والايطالي كيمي أنتونيلي.

وقال لوكلير: «أعتقد أن مرسيدس تتقدم علينا بشكل واضح في الوقت الحالي، لكن خطوة بخطوة أظن أننا قادرون على اللحاق بهم».

وكان هاميلتون، بطل العالم سبع مرات، حقق فوزا مفاجئا في سباق السبرينت على حلبة شنغهاي الدولية العام الماضي، رغم موسمه الأول الصعب مع فيراري متدنية الأداء في 2025.

ويبدو البريطاني أكثر ارتياحا هذا الموسم، لكنه شدّد على أنّ الوقت لا يزال مبكرا.

وقال إنّه من «المبكر جدًا» تحديد ما إذا كانت فيراري قادرة على المنافسة على لقبي السائقين أو الصانعين.

وأضاف للصحفيين: «أعتقد أنه سيكون من الصعب جدا هزيمة مرسيدس هذا الأسبوع».

وتابع «عليك أن تفترض أن الآخرين سيرفعون سرعتهم أيضا، فماكلارين ستتقدم، والسيارة الثانية في ريد بول ستكون في المعركة كذلك. لذلك سنركز فقط على القيام بأفضل ما يمكننا، واستخلاص أقصى ما يمكن من السيارة».

○ ألكاراس (أ ف ب)

ألكاراس يتألق أمام رود

إنديان ويلز – (أ ف ب): تأهل ألكاراس بفوز لافت على النروجي كاسبر رود 1–6، 6–7 (7–2) في دورة إنديان ويلز الأمريكية (ألف نقطة)، ليواصل موسمه المثالي في 2026.

وكان الإسباني، المتوّج باللقب في صحراء كاليفورنيا عامي 2023 و2024، في قمة مستواه في المجموعة الأولى، فأطلق الضربات الساحقة من كل زوايا الملعب.

وقال: «المجموعة الأولى، أعتقد أنني كنت غير قابل للإيقاف بصراحة. كنت سعيدا جدا بهذا المستوى».

وارتفع أداء رود في الثانية، لكنه لم يتمكن من مجاراة ألكاراس الذي قفز لتنفيذ ضربة على الطائر منحته تقدما 1–5 في الشوط الفاصل، قبل أن يحسم المباراة بضربة خلفية مثالية.

وبات ألكاراس (22 عاما) أصغر لاعب يحقق بطولات الغراند سلام الأربع، بعد تتويجه في بطولة أستراليا المفتوحة، ثم أضاف لقب دورة قطر، وها هو يواصل انطلاقته في إنديان ويلز بثلاثة انتصارات جعلت رصيده 0–15 هذا الموسم.

وسيلتقي الإسباني في الدور المقبل البريطاني نوري، المصنف 29 عالميا، الفائز على الأسترالي رينكي هيجيكاتا 4–6، 2–6.

ونجح نوري، بطل نسخة 2021، في الفوز على ألكاراس في الدور الثاني من دورة باريس للماسترز العام الماضي.

تشاهدون اليوم

المباريات	الوقت
دوري ناصر بن حمد الممتاز	
البحرين – الخالدية	21:30
النجمة – الحد	21:30
دوري روشن السعودي	
الرياض – الاتحاد	22:00
القادسية – الأهلي	22:00
الفيحاء – الاتفاق	22:00
دوري أبطال أفريقيا	
ماميلودي صن داونز – الملعب المالي	21:00
الجيش الملكي – بيراميدز	1:00
الدوري الإسباني	
ديبورتيفو ألافيس – فياريال	23:00
الدوري الإيطالي	
تورينو – بارما	22:45
الدوري الألماني	
بوروسيا مونشنغلادباخ – سانت باولي	22:30
الدوري الفرنسي	
مارسيليا – أوكسير	22:45

○ ديوكوفيتش. (أ ف ب)

○ درايبر. (أ ف ب)

ديوكوفيتش يودع من الدور الرابع

إنديان ويلز – (أ ف ب): ودّع الصربي المخضرم نوفاك ديوكوفيتش دورة إنديان ويلز الأميركية (ألف نقطة)، بخسارته أمام جاك درايبر في مواجهة ماراثونية 6–4، 4–6، 6–7 (5–7)، ليبلغ البريطاني ربع النهائي.

وتأهل الإسباني كارلوس ألكاراس، المصنف أول عالميا، إلى دور الثمانية للعام الخامس تواليا بأداء مميز، فيما حقق كلّ من الروسي دانييل مدفيديف والبريطاني كاميرون نوري انتصارين سريعين بمجموعتين دون رد.

لكنّ درايبر خطف الأضواء، إذ أنهك ديوكوفيتش البالغ 38 عاما في المجموعة الثالثة الحاسمة، ليحرمه من بلوغ ربع النهائي لأول مرة، منذ تتويجه بلقبه الخامس في إنديان ويلز عام 2016.

وقال درايبر «دخلت المباراة وفزت بالإصرار ومحاولة إيجاد الحلول وبذل أفضل ما لديّ والتحلي بعقلية جيدة»، فيما أكثر من استخدام الضربات القصيرة لإجبار ديوكوفيتش على التحرك المستمر.

وكان الفارق ضئيلا جدا في المجموعتين الأوليين، قبل أن تنقلب المواجهة مع نقطة ملحمية في مطلع الثالثة، تبادل خلالها اللاعبان الركض خلف الكرات القصيرة والكرات العالية قبل أن يحسمها ديوكوفيتش بضربة على الطائر ليصل إلى 30–40، ثم سقط على الأرض من شدّة الإرهاق، قبل أن ينهار مرة أخرى بعد النقطة التالية التي كسبها درايبر.

ورغم حفاظه على إرساله، قال ديوكوفيتش، حامل لقب 24 بطولة كبرى، إن تلك الكرة كانت الفارق بالنسبة له.

وأوضح: «نقطة واحدة. الفوز بها كان رائعا في ذلك الشوط، لكنني استنفدت كامل طاقتي بعدها».

وكسر درايبر إرسال ديوكوفيتش في الشوط التالي، لكنه فشل في إنهاء المباراة حين كان يرسل للفوز عند 4–5.

ورغم حصول ديوكوفيتش على فرصة للعودة وتقدمه 3–4 في الشوط الفاصل، لم يتمكن من الصمود.

وقال: «تراجع قليلا عند 4–5، والجماهير كانت تدعمني وشعرت بالطاقة. قلت ربما أخطف الفوز. كانت المباراة متقاربة للغاية».

وأبدى درايبر، الذي يخوض ثاني بطولة فقط بعد غياب دام ستة أشهر تقريبا بسبب إصابة في الذراع، سعادته الكبيرة بالفوز «مواجهة نوفاك، وهو بالنسبة لي أعظم لاعب في التاريخ، أمر مذهل، وأنا فخور جدا بنفسي».

وسيخوض درايبر ربع النهائي الخميس ضد مدفيديف، وصيف البطولة مرتين، بعدما فاز على الأميركي أليكس ميكلسن 2–6، 4–6.

كوري يغيب عشرة أيام

○ كوري (أ ف ب)

سان فرانسيسكو – (أ ف ب): أعلن نادي غولدن ستايت ووريرز أن نجمه وهدافه ستيفن كوري، الغائب عن المباريات الـ15 الأخيرة للفريق في دوري كرة السلة الأمريكي للمحترفين، بسبب كدمة في الركبة اليمنى، سيبتعد لـ10 أيام إضافية على الأقل.

وأعاد الأطباء تقييم حالة الكدمة مؤكدين أن كوري يحقق تقدما جيدا في التعافي، على أن يخضع لفحص جديد بعد 10 أيام.

ويواصل النجم، المتوَّج بلقب أفضل لاعب في الدوري مرتين وبلقب الدوري أربع مرات والذي سيبلغ 38 عاما السبت، تدريباته الفردية على أرض الملعب في الأيام الأخيرة ويعتزم رفع وتيرة العمل.

وكان كوري قد خاض آخر مباراة له في 30 يناير ضد ديترويت بيستونز، ويبلغ معدله هذا الموسم 27.2 نقطة في المباراة، وهو الأفضل في صفوف فريقه.

وسيحرم ووريرز من خدماته في خمس مباريات إضافية على الأقل، إذ يحتل الفريق حاليا المركز التاسع في المنطقة الغربية مع سجل من 32 فوزا و33 هزيمة.

وسيغيب كوري عن مواجهات مينيسوتا تمبروولفز ونيويورك نيكس وواشنطن وازاردز وبوسطن سلتيكس وديترويت بيستونز، مع احتمال عودته في 21 مارس ضد أتلانتا.

فوز ساحق لـ «شفيونتيك»

○ شفيونتيك (أ ف ب)

إنديان ويلز – (أ ف ب): حققت البولندية إيغا شفيونتيك، المصنفة ثانية عالميا، فوزا ساحقا على التشيكية كارولينا موخوفا 2–6 و0–6، وبلغت ربع نهائي دورة إنديان ويلز الأميركية المدرجة ضمن فئة الألف نقطة.

وتلتقي شفيونتيك (24 عاما)، المتوّجة مرتين في الدورة عامي 2022 و2024، الخميس في ربع النهائي الأوكرانية إيلينا سفيتولينا (31 عاما، 9 عالميا) الفائزة على التشيكية الأخرى كاترينا سينياكوفا (29 عاما، 44 عالميا) والتي كانت جردت الروسية ميرا أندرييفا من اللقب في الدور الثالث، بنتيجة 1–6، و1–1 ثم بالانسحاب لإصابة في وركها.

وقالت شفيونتيك بعد بلوغها ربع النهائي للمرة الخامسة تواليا في إنديان ويلز: «شعرت أنني بحالة رائعة. شعرت بثبات كبير، وكأنني قادرة من البداية حتى النهاية على لعب أسلوبي الخاص وتنفيذ ما أريد».

وأضافت أن ذلك شمل كونها «أكثر مبادرة» بالضربات الأمامية.

وتابعت «اخترت الكرات المناسبة للتقدم أو للبقاء في الخلف ومحاولة إنهاكها أكثر. أعتقد أن قراراتي كانت جيدة اليوم. لم أتسرع، وكانت لدي مواقف مريحة لتنفيذ ما أردت».

وبلغت الأميركية جيسيكا بيغولا الخامسة الدور ربع النهائي بفوزها على السويسرية المخضرمة بيليندا بنتشيتش 3–6 و6–7 (5–7)، محققة انتصارها الأول على منافستها بعد أربع هزائم سابقة.

وقالت بيغولا: «أجبرتني (بنتشيتش) على أن أستحق الفوز اليوم».

وأضافت «شعرت في المجموعة الثانية، عندما اقتربت من الحسم، أنني مررت بفترة من التراجع الطفيف، حيث أضعت بعض النقاط التي كان يمكن أن تنهي المباراة. لكنها لاعبة ممتازة، وعندما لا تنهي الأمور بسرعة، يمكنها استغلال ذلك، وهذا ما فعلته».

وستواجه بيغولا في الدور المقبل الكازاخستانية يلينا ريباكينا، بطلة أستراليا المفتوحة هذا العام والمتوجة بلقب إنديان ويلز عام 2023، الفائزة على البريطانية سوناي كارتال 4–6 و3–4 ثم بالانسحاب لإصابة في ظهرها.

○ لينارد (رويترز)

لينارد يقود كليبرز إلى الفوز

لوس أنجليس – (أ ف ب): سجل كواهي لينارد 45 نقطة وقاد فريقه لوس أنجليس كليبرز إلى الفوز على مينيسوتا تمبروولفز ونجمه أنتوني إدواردز 128–153، الأربعاء في دوري كرة السلة الأمريكي للمحترفين (أن بي ايه).

وكان لينارد (34 عاما)، لاعب فريق كل النجوم سبع مرات، في قمة دقته مسجلا 15 سلة من 20 محاولة (6 من 9 من خارج القوس)، ليحقق مباراته الخامسة هذا الموسم بـ40 نقطة أو أكثر، وذلك في 31 دقيقة فقط، مقابل 36 نقطة لنجم وولفز أنتوني إدواردز.

تزامن تألق لينارد، المتوّج بالدوري مرتين (2014 مع سان أنتونيو و2019 مع تورونتو)، مع الانتفاضة اللافتة لكليبرز الذين تقدّموا إلى المركز الثامن في المنطقة الغربية (33 فوزا و32 خسارة)، موقع الملحق، بعد بداية موسم كارثية.

وبات بإمكان فريق ولاية كاليفورنيا أن يأمل ببلوغ الأدوار الإقصائية رغم رحيل جيمس هاردن، الذي استُبدل بداريوس غارلاند (21 نقطة و6 تمريرات حاسمة)، ورحيل لاعب الارتكاز الكرواتي إيفيتسا زوباتس خلال الموسم.

○ يوكيتش (رويترز)

يوكيتش يسجل «تريبل دابل» جديدا

لوس أنجليس – (أ ف ب): حقق دنفر ناغتس فوزا كبيرا على هيوستن روكتس 93–129، في مباراة شهدت تسجيل الصربي نيكولا يوكيتش تريبل دابل جديدا (16 نقطة، 12 متابعة، 13 تمريرة حاسمة).

وانهار روكتس في مطلع الربع الثالث، خصوصا أمام 30 نقطة سجّلها الكندي جمال موراي.

وبذلك، باتت أربع فرق في المنطقة الغربية تفصلها مباراة واحدة فقط بين المركزين الثالث والسادس: هيوستن (25–40)، ليكرز (25–40)، دنفر (26–40) ومينيسوتا (26–40).

وعزز نيويورك نيكس سجله إلى 25–42 وتقدم بفارق مباراة ونصف عن كليفلاند في المركز الثالث بالشرق، بفوزه الكبير على مضيفه يوتا جاز 134–117.

وسجّل الموزع جايلن برونسون 28 نقطة وأضاف أعلى حصيلة تمريرات في المباراة (8)، فيما أحرز جوردان كلاركسون 27 نقطة من مقاعد البدلاء، وساهم البريطاني أو جي أنونوبي بـ22 نقطة، والدومينيكاني كارل–أنتوني تاونز بـ21 نقطة و7 متابعات و7 تمريرات.

وفي نيو أورليانز، قاد تراي ميرفي فريقه المحلي لتسجيل 28 نقطة وأضاف ديجونتي موراي 27 نقطة، ليفوز بيليكانز على تورونتو رابتورز 111–122.

مجرد «حُلم»

اختير فيديريكو فالفيردي أفضل لاعب في المباراة بين ريال مدريد ومانشستر سيتي، في ذهاب ثمن نهائي دوري أبطال أوروبا.

وقدم فالفيردي مباراة لا تُنسى بتسجيله الأهداف الثلاثة في فوز فريقنا في سانتياغو برنابيو. وقال بعد استلامه الجائزة: «لا يُصدق. دائماً أحلم بليالٍ كهذه. أشكر زملائي الذين يمنحونني الثقة اللازمة لأكون جيداً نفسياً؛ أشكر الطاقم الفني والجمهور الذين دائماً يدعموننا، رغم أنها كانت موسمًا صعبًا. لقد ساعدونا ودعمونا دائمًا، لذا أشكرهم».

وأضاف أنها أفضل مباراة في مسيرته، وقال: «بالتأكيد. خاصة من ناحية الأهداف. استمتعت كثيراً اليوم. كان قد مر وقت طويل منذ أن استمتعت بمباراة بهذا الشكل. أنا سعيد، وأنا فرح، خاصة بفوز الفريق».