أخبار الخليج

الجريدة اليومية الأولى في البحرين

بدء مشاورات الميزانية الجديدة بين السلطتين

الانتقال من مرحلة التوازن المالي إلى الاستدامة المالية

تحقيق مصلحة الوطن والمواطن أولوية مع الحفاظ على النمو

عقدت السلطتان التنفيذية والتشريعية اجتماعهما المشترك الأول أمس الخميس؛ لمناقشة خيارات مشروع الميزانية العامة للدولة للسنتين الماليتين ٢٠٢٥-٢٠٢٦، وقد استعرض الفريق الحكومي مستجدات تنفيذ برنامج التوازن المالي ومتطلبات الانتقال من مرحلة التوازن المالي إلى الاستدامة المالية، كما استعرض الفريق الحكومي الخيارات بشأن الميزانية العامة للدولة للسنتين الماليتين ٢٠٢٥-٢٠٢٦، الهادفة إلى تحقيق مصلحة الوطن والمواطن كأولوية، والحفاظ على النمو الاقتصادي الإيجابي بالتوازي مع تحقيق مستهدفات التوازن المالي، واستمرار خلق الفرص الواعدة للمواطنين، وتطوير الأداء وجودة الخدمات الحكومية، وتطوير برامج الدعم المالي والاقتصادي ورفع كفاءة المصروفات الحكومية.

وأكد أحمد بن سلمان المسلم رئيس مجلس النواب أن التوجيهات الملكية السامية لحضرة صاحب الجلالة الملك حمد بن عيسى آل خليفة ملك البلاد المعظم، وما جاء من مضامين رفيعة في الخطاب الملكي السامي خلال افتتاح دور الانعقاد الثالث من الفصل التشريعي السادس، ستكون المسار الرئيسي الذي نمضي من خلاله في طريق إقرار مشروع قانون الميزانية العامة للدولة، تحقيقا للأهداف المنشودة للوطن والمواطنين، مؤكدا حرص واستعداد وجاهزية السلطة التشريعية لمناقشة مشروع قانون اعتماد الميزانية العامة للدولة للسنتين الماليتين ٢٠٢٥-٢٠٢٦، تحقيقا للتوجيهات الملكية السامية، وبما يلبي احتياجات الوطن والمواطنين.

من جانبه، أشاد علي بن صالح الصالح رئيس مجلس الشورى بالجهود التي بذلتها اللجنة الوزارية للشؤون المالية والاقتصادية من أجل الانتقال من التوازن المالي إلى الاستدامة المالية في إعداد مشروع الميزانية العامة للدولة للسنتين الماليتين ٢٠٢٥-٢٠٢٦، مؤكدًا تسخير كافة الجهود التشريعية من أجل تحقيق التوافق على مشروع الميزانية العامة للدولة، وبما يؤدي إلى الاستدامة المالية والنمو الاقتصادي الإيجابي إلى جانب خلق الفرص الواعدة للمواطنين، واستمرار تطوير وتحسين جودة الخدمات الحكومية في مختلف المؤسسات.

من جهته، أكد الشيخ سلمان بن خليفة آل خليفة وزير المالية والاقتصاد الوطني أن مشروع قانون الميزانية العامة للدولة للسنتين ٢٠٢٥-٢٠٢٦ سيركز على الحفاظ على النمو الاقتصادي الإيجابي، بالتوازي مع تحقيق مستهدفات التوازن المالي، والعمل على مواصلة خلق فرص واعدة للمواطنين، وتطوير الأداء وجودة الخدمات الحكومية.

وأكد خلال الاجتماع المشترك الأول أهمية تعزيز التعاون الوثيق بين السلطتين التنفيذية والتشريعية، ودفع هذا التعاون نحو آفاق أرحب، مشيرا إلى أن المرحلة تتطلب جهدا جماعيا وتوافقا مشتركا من أجل الوصول إلى التوافقات التي من شأنها تحقيق تطلعات المواطنين.

أخبار البحرين | ص٣

○ اجتماع السلطتين التشريعية والتنفيذية حول مشروع قانون الميزانية الجديدة.

○ اجتماع اللجنة العليا لمؤتمر الحوار الإسلامي الإسلامي.

إقامة الحوار الإسلامي الإسلامي بالمنامة في فبراير القادم

أعربت اللجنة العليا لمؤتمر الحوار الإسلامي الإسلامي عن شكرها وتقديرها العميقين لحضرة صاحب الجلالة الملك حمد بن عيسى آل خليفة ملك البلاد المعظم، على مبادرته الكريمة بإقامة واستضافة مؤتمر الحوار الإسلامي الإسلامي على أرض المنامة في النصف الثاني من شهر فبراير القادم، وذلك على أثر ما دعا إليه فضيلة الإمام الأكبر الأستاذ الدكتور أحمد الطيب شيخ الأزهر الشريف رئيس مجلس حكماء المسلمين في ملتقى البحرين للحوار الذي انعقد في البحرين في نوفمبر عام ٢٠٢٢م.

وعقدت اللجنة العليا لمؤتمر الحوار الإسلامي الإسلامي اجتماعات عمل مكثفة على مدى يومين برئاسة الشيخ عبدالرحمن بن محمد بن راشد آل خليفة رئيس المجلس الأعلى للشؤون الإسلامية رئيس اللجنة، وأكدت اللجنة أن هذه المبادرة الكريمة تأتي في إطار سلسلة المبادرات السامية لجلالة الملك المعظم في مجال تعزيز التعايش، والوحدة الإسلامية، والحوار بين المسلمين.

أخبار البحرين | ص٤

إطلاق منصة الحج الإلكترونية.. وفتح باب التسجيل الأحد

أعلنت اللجنة العليا لشؤون الحج والعمرة إطلاق منصة الحج الإلكترونية تمهيدًا لفتح باب التسجيل للراغبين في أداء فريضة الحج للموسم القادم (١٤٤٦هـ-٢٠٢٥م)، وستبدأ فترة التسجيل اعتبارًا من تاريخ ٣ حتى ٢٢ نوفمبر من هذا العام.

وقالت اللجنة العليا إن المنصة تتيح للراغبين الاطلاع على عروض الحملات ومزايا الباقات وأسعارها، بما يعزز التنافسية والشفافية، إلى جانب تسهيل عملية التسجيل، والاستعلام عن حالة الطلب، بالإضافة إلى تمكين الحملات من متابعة كافة إجراءات المسجلين لديهم، وإدارة بياناتهم وتحديثها.

ولفتت إلى أن المنصة تسمح للراغبين في الحج بالتسجيل كأفراد أو مجموعات من ٥ أفراد كحد أقصى، بمن فيهم مقدم الطلب، مؤكدةً أن تسجيل الرغبة في الحج عبارة عن طلب مبدئي يخضع لاستيفاء المعايير أولا، ومن ثم يتم إشعار مقدم الطلب برسالة نصية لاستكمال إجراءات تثبيت الطلب بالتنسيق مع الحملة، وسداد مبلغ ١٥٠ دينارًا عن كل فرد من خلال المنصة، ويعتبر هذا المبلغ جزءًا من إجمالي سعر باقة الحملة التي يختارها.

وحثّت اللجنة العليا الراغبين في الحج على الإسراع في عملية التسجيل من خلال المنصة، وذلك اعتبارًا من يوم الأحد ٣ نوفمبر ٢٠٢٤.

أخبار البحرين | ص٧

وزير الداخلية السعودي ووزير الداخلية يطلعان على المشاريع التطويرية لتسهيل الإجراءات عبر جسر الملك فهد

اطلع صاحب السمو الملكي الأمير عبدالعزيز بن سعود بن نايف بن عبدالعزيز وزير الداخلية بالمملكة العربية السعودية الشقيقة والفريق أول الشيخ راشد بن عبدالله آل خليفة وزير الداخلية على مشاريع المؤسسة العامة لجسر الملك فهد، منها توسعة مناطق الإجراءات وزيادة الطاقة الاستيعابية التي تهدف إلى تسهيل إجراءات عبور المسافرين بين البلدين، وذلك تنفيذا للتوجيهات الصادرة من مجلس التنسيق السعودي البحريني الذي يرأس أعماله صاحب السمو الملكي الأمير محمد بن سلمان بن عبدالعزيز آل سعود ولي العهد رئيس مجلس الوزراء، وصاحب السمو الملكي الأمير سلمان بن حمد آل خليفة ولي العهد رئيس مجلس الوزراء.

جاء ذلك خلال زيارة تفقدية أمس لجسر الملك فهد الرابط بين مملكة البحرين والمملكة العربية السعودية الشقيقة.

كما تم تقديم إيجاز حول أداء العمل في صالة المسافرين المخصصة لمستخدمي النقل العام، إلى جانب شرح عن مسارات الرسوم الخاصة للدفع المسبق التي تقلص متوسط زمن انتظار سالكيها عند بوابات الرسوم إلى أقل من ١٥ ثانية.

من جهة أخرى، قام صاحب السمو الملكي الأمير عبدالعزيز بن سعود بن نايف بن عبدالعزيز وزير الداخلية السعودي، يرافقه الفريق أول الشيخ راشد بن عبدالله آل خليفة وزير الداخلية أمس، بزيارة قيادة قوة الأمن الخاصة، واستمع سموه خلال الزيارة لإيجاز قدمه الفريق طارق بن حسن الحسن رئيس الأمن العام تضمن الخطط التطويرية للارتقاء بالأجهزة الأمنية إلى أعلى المستويات لتحقيق التميز في الأداء لتنفيذ القانون وحفظ النظام العام.

أخبار البحرين | ص٢

○ وزير الداخلية السعودي ووزير الداخلية خلال زيارة جسر الملك فهد.

الشيخ محمد بن سلمان بن حمد: التعددية جزء لا يتجزأ من الإرث الحضاري للبحرين

أكد سمو الشيخ محمد بن سلمان بن حمد آل خليفة على ما تتميز به مملكة البحرين من مبادئ وقيم سامية كانت أساسا للنسيج المجتمعي المتماسك والمتعايش الذي يجسد الحضارة الإنسانية للمملكة والتي أرسى قواعدها الآباء والأجداد وتوارثته الأجيال لتصبح المملكة اليوم أرضًا للمحبة والتسامح، مشيرًا سموه إلى أن التعايش والتعددية تعد جزءا لا يتجزأ من الإرث الحضاري الذي تميّزت به مملكة البحرين، الذي يعكس الرؤى الملكية السامية لحضرة صاحب الجلالة الملك حمد بن عيسى آل خليفة ملك البلاد المعظم، وحرص صاحب السمو الملكي الأمير سلمان بن حمد آل خليفة ولي العهد رئيس مجلس الوزراء على تعزيز هذه القيم النبيلة في المجتمع لتصبح البحرين أنموذجا يحتذى به في الانفتاح على مختلف الثقافات واحترام الأديان والتسامح.

جاء ذلك لدى زيارة سموه نيابةً عن صاحب السمو الملكي ولي العهد رئيس مجلس الوزراء عددا من الأسر لمشاركتها احتفالاتها بمناسبة ديوالي ورأس السنة الهندية، وأشار سموه إلى أن مملكة البحرين تحرص على تعزيز التقارب الإنساني والثقافي في المجتمع من خلال إرساء ثقافة الانفتاح القائم على تنوع الثقافات، وتعزيز احترام الديانات، والتواصل بين كافة أطياف المجتمع، في بيئةٍ آمنة يسودها الود والتآخي والمحبة.

أخبار البحرين | ص٢

○ سمو الشيخ محمد بن سلمان بن حمد خلال زيارة إحدى الأسر.

ماليتا النواب والشورى: خطة حكومية لخفض الدين العام.. وزيادة الإيرادات غير النفطية

كتبت: أمل الحامد وياسمين العقيدات

كشف النائب أحمد السلوم رئيس لجنة الشؤون المالية والاقتصادية بمجلس النواب أن مشروع الميزانية العامة الجديدة المقدم من الحكومة للسلطة التشريعية تضمن تحديد سعر النفط بقيمة ٦٠ دولارا للبرميل، وأن المشاورات مستمرة بين الجانبين للوصول إلى التوافق بشأن الميزانية الجديدة للعامين القادمين، لافتا إلى أن نسبة الدين العام إلى الناتج المحلي الإجمالي بلغت في العام الماضي ١٠٠,٣٪ وأن الحكومة لديها خطة عمل لخفض النسبة إلى ٦٠٪. من جانبه كشف رضا فرج نائب رئيس لجنة الشؤون المالية والاقتصادية لـ«أخبار الخليج» أن الحكومة عرضت على السلطة التشريعية عدة سيناريوهات لميزانية السنتين القادمتين وبعض السيناريوهات قد تكون نتيجتها سلبية إذا ما تم الأخذ بالمعطيات المتوقعة للأوضاع الاقتصادية وبالذات العالمية التي تتأثر بها المملكة وبالأخص البترول، مشيرا إلى وجود مبادرات عديدة لدى الحكومة تود عرضها على السلطة التشريعية والوصول إلى اتفاق بشأنها.

أخبار البحرين | ص٣

تدشين الهوية الجديدة لكلية البحرين «بوليتكنك»

كتبت: مروة أحمد

دشّن الدكتور محمد بن مبارك جمعة وزير التربية والتعليم الهوية الجديدة لكليّة البحرين التقنية «بوليتكنك البحرين»، تحت شعار «إمكاناتك بلا حدود»، مؤكدا أن الجودة في التعليم هي بمثابة الانطلاقة نحو المستقبل الذي من خلاله يتم خلق الفرص واستعراض الإمكانيات وتنوّع الخبرات وضمان الاستدامة في النجاح.

وأوضح خلال احتفالية صباح أمس بمقر الكلية أن تدشين الهوية الجديدة لكليّة البحرين التقنية هو دلالة على التوسع في المعايير وتطوّر الإمكانيات ومواكبة التغيير.

يشار إلى أن الهوية الجديدة لبوليتكنك البحرين تتكون من ثلاثة عناصر رئيسية تمثل الرحلة التعليمية للطلبة ومساراتهم التعليمية، ومنحنى التعلم والمهارات الفنية والطرق التي يسلكها الطلاب، ويكملها درع يرمز إلى دور المؤسسة في حماية المعرفة، والوفاء بوعدها عن طريق حماية مجتمعها، فيما يعكس الدرع الخارجي الثقة الشخصية والحكمة والشعور بالإنجاز الشخصي، ويقدم هذا الإطار التمثيلي وعدًا بأن الطلبة سيكتسبون المهارات الضرورية للنجاح مدى الحياة.

أخبار البحرين | ص٧

حرم جامعي جديد للجامعة الأهلية وفقا للخطط الوطنية والحياد الكربوني

تنفيذًا لمبادرات خطة العمل الوطنية لتحقيق الحياد الكربوني التي أعلنها حضرة صاحب الجلالة الملك حمد بن عيسى آل خليفة ملك مملكة البحرين، وبعد تفضل صاحب السمو الملكي الأمير سلمان بن حمد آل خليفة ولي العهد رئيس مجلس الوزراء بإطلاق أسبوع الشجرة الذي يوافق الأسبوع الثالث من شهر أكتوبر من كل عام، أجرت إدارة الجامعة الأهلية زيارة لمشروع حرم الجامعة الأهلية في مدينة سلمان، وقامت بغرس عدد من الشجيرات في أرض الجامعة وتدشين خطتها لجعل الحرم الجامعي الجديد نموذجا رائدا من النماذج التي انطلقت من وحي أسبوع الشجرة.

وقال الرئيس المؤسس رئيس مجلس أمناء الجامعة الأهلية البروفيسور عبدالله الحواج: نأمل أن نحتفل بحضور طلبتنا أسبوع الشجرة في العام المقبل وسط حرم جامعي يمثل أنموذجا متقدما في تطبيق الخطة الوطنية لتحقيق الحياد الكربوني.

أخبار البحرين | ص٨

جائزة الإنجاز مدى الحياة في الهندسة لحسن فخرو

منحت جمعية المهندسين البحرينية الدكتور حسن بن عبدالله فخرو مستشار جلالة الملك للشؤون الاقتصادية جائزة «الإنجاز مدى الحياة في الهندسة»، التي تم إعلانها لأول مرة في احتفالية الجمعية بيوم المهندس البحريني، التي أقيمت يوم أمس الأول (الأربعاء) في مقر الجمعية. وقامت الجمعية بتكريم خاص لضيف الشرف المهندس كمال بن أحمد، تقديرا لدوره البارز في دعم القطاع. وأكدت الدكتورة المهندسة رائدة العلوي رئيسة جمعية المهندسين البحرينية أهمية الدور الذي يلعبه المهندسون البحرينيون في بناء وتطوير مملكتنا الغالية في كل مجالات الهندسة، التي تعد دعائم أساسية لمشاريع التنمية، وتسهم في دعم عجلة التنمية العمرانية والاقتصادية في المملكة، في ظل المسيرة التنموية الشاملة.

وشهدت الاحتفالية توزيع جائزة جمعية المهندسين في نسختها الخامسة لأفضل المهندسين وأفضل مشاريع للتخرج.

أخبار البحرين | ص٨

○ د. حسن فخرو يتسلم جائزة جمعية المهندسين.

قرينة عاهل البلاد تهنئ وزيرة الصحة بحصولها على «جائزة المرأة المتميزة في القطاع الصحي العربي»

○ سمو الأميرة سبيكة بنت إبراهيم.

بعثت صاحبة السمو الملكي الأميرة سبيكة بنت إبراهيم آل خليفة قرينة عاهل البلاد المعظم رئيسة المجلس الأعلى للمرأة برقية تهنئة إلى الدكتورة جليلة بنت السيد جواد حسن وزيرة الصحة، بمناسبة حصولها على «جائزة المرأة المتميزة في القطاع الصحي العربي»، تقديرًا لإسهاماتها في المجال الصحي.

وأعربت قرينة عاهل البلاد المعظم عن بالغ الفخر والاعتزاز بتحقيق هذا الإنجاز، مؤكدةً سموها أنه يعكس الثقة الكبيرة التي تحظى بها المرأة البحرينية، ويؤكد جدارتها في نيل أعلى وأفضل الجوائز وقدرتها على العطاء في مواقع العمل المختلفة.

وأشادت بما تم تحقيقه في المجال الصحي في مملكة البحرين بسواعد أبنائها.

الملك وولي العهد رئيس الوزراء يهنئان رئيس الجزائر بذكرى ثورة الأول من نوفمبر المجيدة

بعث حضرة صاحب الجلالة الملك حمد بن عيسى آل خليفة ملك البلاد المعظم، برقية تهنئة إلى أخيه فخامة الرئيس عبدالمجيد تبون رئيس الجمهورية الجزائرية الديمقراطية الشعبية الشقيقة، بمناسبة ذكرى ثورة الأول من نوفمبر المجيدة لبلاده.

وأعرب جلالته في البرقية عن أطيب تهانيه وتمنياته لفخامته بموفور الصحة والسعادة، ولشعب جمهورية الجزائر الديمقراطية الشعبية الشقيق بالمزيد من التقدم والازدهار، مشيدًا جلالته في هذه المناسبة بالعلاقات الأخوية الوطيدة التي تجمع بين البلدين والشعبين الشقيقين، مؤكدًا جلالته حرص مملكة البحرين على مواصلة وتنمية العلاقات المتميزة بين البلدين في مختلف أوجه مسارات العمل المشترك.

كما بعث صاحب السمو الملكي الأمير سلمان بن حمد آل خليفة ولي العهد رئيس مجلس الوزراء، برقية تهنئة إلى فخامة الرئيس عبدالمجيد تبون رئيس الجمهورية الجزائرية الديمقراطية الشعبية بمناسبة ذكرى ثورة الأول من نوفمبر المجيدة لبلاده.

كما بعث صاحب السمو الملكي ولي العهد رئيس مجلس الوزراء برقية تهنئة مماثلة إلى أخيه نذير العرباوي الوزير الأول بالجمهورية الجزائرية الديمقراطية الشعبية الشقيقة.

الملك يهنئ حاكم أنتيغوا وبربودا بذكرى استقلال بلاده

بعث حضرة صاحب الجلالة الملك حمد بن عيسى آل خليفة ملك البلاد المعظم، برقية تهنئة إلى فخامة الدكتور رودني ويليامز حاكم عام أنتيغوا وبربودا، بمناسبة ذكرى استقلال بلاده.

وأعرب جلالته في البرقية عن أطيب تهانيه وتمنياته لفخامته بموفور الصحة والسعادة بهذه المناسبة الوطنية.

في إطار زيارته الرسمية لمملكة البحرين

وزير الداخلية السعودي ووزير الداخلية يزوران جسر الملك فهد

الاطلاع على المشاريع التطويرية لتسهيل إجراءات عبور المسافرين

في إطار زيارته الرسمية لمملكة البحرين، قام صاحب السمو الملكي الأمير عبدالعزيز بن سعود بن نايف بن عبدالعزيز وزير الداخلية بالمملكة العربية السعودية الشقيقة، والفريق أول الشيخ راشد بن عبدالله آل خليفة وزير الداخلية، أمس بزيارة تفقدية لجسر الملك فهد الرابط بين مملكة البحرين والمملكة العربية السعودية الشقيقة.

وقد كان في استقبال سمو وزير الداخلية السعودي ووزير الداخلية لدى وصولهما جسر الملك فهد، صاحب السمو الملكي الأمير سعود بن بندر بن عبدالعزيز نائب أمير المنطقة الشرقية، والمهندس سهيل بن محمد أبانمي محافظ هيئة الزكاة والضريبة والجمارك رئيس مجلس إدارة جسر الملك فهد، والشيخ أحمد بن حمد آل خليفة رئيس شؤون الجمارك نائب رئيس مجلس الإدارة.

الوزيران زارا قوة الأمن الخاصة واطلعا على خطط الارتقاء بالأجهزة الأمنية والتميز في الأداء

واطلع سمو الأمير عبدالعزيز بن سعود والشيخ راشد بن عبدالله آل خليفة خلال الجولة على مشاريع المؤسسة العامة لجسر الملك فهد، ومنها توسعة مناطق الإجراءات وزيادة الطاقة الاستيعابية التي تهدف الى تسهيل إجراءات عبور المسافرين بين البلدين، وذلك تنفيذاً للتوجيهات الصادرة من مجلس التنسيق السعودي البحريني الذي يرأس أعماله صاحب السمو الملكي الأمير محمد بن سلمان بن عبدالعزيز آل سعود ولي العهد رئيس مجلس الوزراء، وصاحب السمو الملكي الأمير سلمان بن حمد آل خليفة ولي العهد رئيس مجلس الوزراء.

كما تم تقديم ايجاز حول أداء العمل في صالة المسافرين المخصصة لمستخدمي النقل العام، إلى جانب شرح عن مسارات الرسوم الخاصة للدفع المسبق التي تقلص متوسط زمن انتظار سالكيها عند بوابات الرسوم إلى أقل من ١٥ ثانية.

من جهة أخرى، قام صاحب السمو الملكي الأمير عبدالعزيز بن سعود بن نايف بن عبدالعزيز وزير الداخلية السعودي، يرافقه الفريق أول الشيخ راشد بن عبدالله آل خليفة وزير الداخلية أمس، بزيارة إلى قيادة قوة الأمن الخاصة، واستمع سموه خلال الزيارة الى إيجاز قدمه الفريق طارق بن حسن الحسن رئيس الأمن العام تضمن الخطط التطويرية للارتقاء بالأجهزة الأمنية إلى أعلى المستويات لتحقيق التميز في الأداء لتنفيذ القانون وحفظ النظام العام.

ولي العهد رئيس الوزراء ينيب الشيخ محمد بن سلمان بن حمد لزيارة عدد من الأسر بمناسبة ديوالي ورأس السنة الهندية

أكد سمو الشيخ محمد بن سلمان بن حمد آل خليفة ما تتميز به مملكة البحرين من مبادئ وقيم سامية كانت أساساً للنسيج المجتمعي المتماسك والمتعايش الذي يجسد الحضارة الإنسانية للمملكة والتي أرسى قواعدها الآباء والأجداد وتوارثته الأجيال لتصبح المملكة اليوم أرضًا للمحبة والتسامح، مشيرًا سموه إلى أن التعايش والتعددية تعد جزءاً لا يتجزأ من الإرث الحضاري الذي تميّزت به مملكة البحرين، والذي يعكس الرؤى الملكية السامية لحضرة صاحب الجلالة الملك حمد بن عيسى آل خليفة ملك البلاد المعظم، وحرص صاحب السمو الملكي الأمير سلمان بن حمد آل خليفة ولي العهد رئيس مجلس الوزراء على تعزيز هذه القيم النبيلة في المجتمع لتصبح البحرين أنموذجاً يحتذى به في الانفتاح على مختلف الثقافات واحترام الأديان والتسامح.

جاء ذلك لدى زيارة سموه نيابةً عن صاحب السمو الملكي ولي العهد رئيس مجلس الوزراء، بحضور عدد من المسؤولين، عددا من الأسر لمشاركتها احتفالاتها بمناسبة ديوالي ورأس السنة الهندية، حيث أشار سموه إلى أن مملكة البحرين تحرص على تعزيز التقارب الإنساني والثقافي في المجتمع من خلال إرساء ثقافة الانفتاح القائم على تنوع الثقافات، وتعزيز احترام الديانات، والتواصل بين كافة أطياف المجتمع، في بيئةٍ آمنة يسودها الوّد والتآخي والمحبة.

وقال سموه إن مملكة البحرين تسير على نهج قائم على أساس ثابت يتخذ من التسامح والسلام مرتكزاً له، والبحرين مستمرة في ترسيخ هذه المبادئ والمعاني النبيلة في مجتمعها، فكانت ومازالت هذه الأرض أيقونة للمحبة والسلام ودارًا لمختلف الثقافات والأديان.

وقد نقل سموَ الشيخ محمد بن سلمان بن حمد آل خليفة تحيات وتهاني صاحب السمو الملكي ولي العهد رئيس مجلس الوزراء لأسر ملجيمان، وكافالاني، وثاكير، وكيولرام، وأساربوتا، وباتيا بهذه المناسبة. كما أعرب سموه عن خالص تهانيه لهذه الأسر، مشيدًا بما تقوم به من عطاءات وإسهامات في خدمة المجتمع، وحرصهاً الدائم على تعزيز التواصل والترابط مع كافة الأطياف.

من جانبها، أعربت الأسر عن شكرها وتقديرها لصاحب السمو الملكي ولي العهد رئيس مجلس الوزراء على ما يوليه من حرص على التواصل مع كافة أطياف المجتمع، معربين عن امتنانهم لمشاركة سمو الشيخ محمد بن سلمان بن حمد آل خليفة في هذه المناسبة، والتي تجسد قيم التعايش والتسامح في المجتمع البحريني، متمنين لمملكة البحرين مزيدًا من التقدم والازدهار.

في أول اجتماع مشترك بين السلطة التنفيذية والتشريعية..

مناقشة خيارات مشروع الميزانية العامة للدولة للسنتين الماليتين ٢٠٢٥-٢٠٢٦

تحقيق مصلحة الوطن والمواطن أولوية والحفاظ على النمو الإيجابي والتوازن المالي

عقدت السلطتان التنفيذية والتشريعية اجتماعهما المشترك الأول، أمس الخميس لمناقشة خيارات مشروع الميزانية العامة للدولة للسنتين الماليتين ٢٠٢٥-٢٠٢٦.

وترأس الاجتماع من جانب مجلس النواب أحمد بن سلمان المسلم، رئيس مجلس النواب، ومن جانب مجلس الشورى علي بن صالح الصالح، رئيس مجلس الشورى، بينما رأسه من جانب الحكومة الشيخ سلمان بن خليفة آل خليفة، وزير المالية والاقتصاد الوطني.

كما شهد الاجتماع حضور عدد من الوزراء، ونائبي رئيس مجلس النواب، ورئيس وأعضاء لجنتي الشؤون المالية والاقتصادية بكلا المجلسين، وعدد من المسؤولين.

وفي بداية الاجتماع، أكد أحمد بن سلمان المسلم رئيس مجلس النواب أن التوجيهات الملكية السامية لحضرة صاحب الجلالة الملك حمد بن عيسى آل خليفة ملك البلاد المعظم، وما جاء من مضامين رفيعة في الخطاب الملكي السامي خلال افتتاح دور الانعقاد الثالث من الفصل التشريعي السادس، ستكون المسار الرئيسي الذي نمضي من خلاله في طريق إقرار مشروع قانون الميزانية العامة للدولة، تحقيقا للأهداف المنشودة للوطن والمواطنين.

رئيس النواب: استعداد وجاهزية السلطة التشريعية لمناقشة مشروع الميزانية

رئيس الشورى: تسخير الجهود التشريعية من أجل التوافق بما يؤدي إلى الاستدامة المالية

وزير المالية: جهد جماعي من أجل الوصول إلى التوافقات لتحقيق تطلعات المواطنين

معرباً عن بالغ الشكر والامتنان لجهود صاحب السمو الملكي الأمير سلمان بن حمد آل خليفة ولي العهد رئيس مجلس الوزراء، على دعم سموه، ومتابعته وحرصه على تعزيز التعاون المثمر، وما تحقق من إنجاز وطني نوعي، في مناقشة الميزانية العامة للدولة للسنتين الماليتين ٢٠٢٣ – ٢٠٢٤، والتي روعي فيها الحفاظ على الاستقرار المالي والنمو الاقتصادي الإيجابي، وخلق فرص واعدة للمواطنين، والعمل على تطوير برامج الدعم المالي والاقتصادي، وتحقيق برنامج التوازن المالي.

ومؤكداً حرص واستعداد وجاهزية السلطة التشريعية لمناقشة مشروع قانون اعتماد الميزانية العامة للدولة للسنتين الماليتين ٢٠٢٥ – ٢٠٢٦، تحقيقاً للتوجيهات الملكية السامية، وبما يلبي احتياجات الوطن والمواطنين.

من جانبه، أكد علي بن صالح الصالح رئيس مجلس الشورى، أن توجيهات حضرة صاحب الجلالة الملك حمد بن عيسى آل خليفة، ملك البلاد المعظّم، للحفاظ على المكتسبات والمنجزات الوطنية، والمضي في مسيرة النهضة والبناء، تشكل القاعدة الأساسية التي يرتكز عليها مشروع قانون الميزانية العامة للدولة، معربًا عن الثناء والتقدير لصاحب السمو الملكي الأمير سلمان بن حمد آل خليفة، ولي العهد رئيس مجلس الوزراء، لما يوليه سموّه من اهتمام ومتابعة حثيثة لترسيخ مسارات التعاون والتشاور بين السلطتين التنفيذية والتشريعية، والعمل بروح الفريق الواحد (فريق البحرين) من أجل استدامة تحقيق الأهداف الوطنية والتنموية.

وأشاد رئيس مجلس الشورى بالجهود التي بذلتها اللجنة الوزارية للشؤون المالية والاقتصادية من أجل الانتقال من التوازن المالي الى الاستدامة المالية في إعداد مشروع الميزانية العامة للدولة للسنتين الماليتين ٢٠٢٥ – ٢٠٢٦، مؤكدًا تسخير كافة الجهود التشريعية من أجل تحقيق التوافق على مشروع الميزانية العامة للدولة، وبما يؤدي إلى الاستدامة المالية والنمو الاقتصادي الإيجابي إلى جانب خلق الفرص الواعدة للمواطنين، واستمرار تطوير وتحسين جودة الخدمات الحكومية في مختلف المؤسسات.

ومن جهته، أكد الشيخ سلمان بن خليفة آل خليفة، وزير المالية والاقتصاد الوطني، أهمية مشروع قانون الميزانية العامة للدولة للسنتين الماليتين ٢٠٢٥-٢٠٢٦ كأحد مرتكزات تحقيق أهداف المرحلة المقبلة من التنمية والتطوير، من خلال التعاون المشترك بين السلطتين التنفيذية والتشريعية، بما يدعم المسيرة التنموية الشاملة بقيادة حضرة صاحب الجلالة الملك حمد بن عيسى آل خليفة، ملك البلاد المعظم، ومتابعة صاحب السمو الملكي الأمير سلمان بن حمد آل خليفة، ولي العهد رئيس مجلس الوزراء.

ونقل تحيات صاحب السمو الملكي ولي العهد رئيس مجلس الوزراء، وأمنياته بالتوفيق والسداد في الاجتماعات المشتركة لمناقشة مشروع قانون الميزانية العامة للدولة، إضافة إلى توجيهات سموه للفريق الحكومي بالتعاون التام مع السلطة التشريعية بما يحقق الخير والمصلحة الوطنية.

وأشار الوزير إلى أن مشروع قانون الميزانية العامة للدولة للسنتين ٢٠٢٥-٢٠٢٦ سيركز على الحفاظ على النمو الاقتصادي الإيجابي، بالتوازي مع تحقيق مستهدفات التوازن المالي، والعمل على مواصلة خلق فرص واعدة للمواطنين، وتطوير الأداء وجودة الخدمات الحكومية.

وأكد خلال الاجتماع المشترك الأول أهمية تعزيز التعاون الوثيق بين السلطتين التنفيذية والتشريعية، ودفع هذا التعاون نحو آفاق أرحب، مشيراً إلى أن المرحلة تتطلب جهداً جماعياً وتوافقاً مشتركاً من أجل الوصول إلى التوافقات التي من شأنها تحقيق تطلعات المواطنين.

وخلال الاجتماع، استعرض الفريق الحكومي مستجدات تنفيذ برنامج التوازن المالي ومتطلبات الانتقال من مرحلة التوازن المالي إلى الاستدامة المالية، كما استعرض الفريق الحكومي الخيارات بشأن الميزانية العامة للدولة للسنتين الماليتين ٢٠٢٥-٢٠٢٦ والهادفة إلى تحقيق مصلحة الوطن والمواطن كأولوية، والحفاظ على النمو الاقتصادي الإيجابي بالتوازي مع تحقيق مستهدفات التوازن المالي، واستمرار خلق الفرص الواعدة للمواطنين، وتطوير الأداء وجودة الخدمات الحكومية، وتطوير برامج الدعم المالي والاقتصادي ورفع كفاءة المصروفات الحكومية.

رئيس مالية النواب:

٦٠ دولارا سعر النفط في مشروع الميزانية.. واجتماع جديد بعد أسبوعين

كتبت: ياسمين العقيدات

كشف النائب أحمد السلوم رئيس لجنة الشؤون المالية والاقتصادية بمجلس النواب أن مشروع الميزانية العامة الجديدة المقدم من الحكومة للسلطة التشريعية تضمن تحديد سعر النفط بقيمة ٦٠ دولارا للبرميل، وأنه المشاورات مستمرة بين الجانبين للوصول إلى التوافق بشأن الميزانية الجديدة للعامين القادمين.

وقال في تصريحات خاصة لـ«أخبار الخليج» في أعقاب الاجتماع المشترك بين السلطتين أمس: إن الإيرادات غير النفطية تغطي ٣١٪ من اجمالي المصروفات المتكررة، فيما أوضحت الحكومة خلال الاجتماع ان لديها خطة لإنهاء العجز من الميزانية، من خلال العمل على زيادة الإيرادات غير النفطية لتصل إلى نسبة ١٠٠% من المصرفات، أنه سيتم عرض هذه الخطة بشكل تفصيلي أكثر على السلطة التشريعية خلال الاجتماعات القادمة.

كما أكد السلوم أن الحكومة ستبني ميزانيات كافة الوزارات والجهات الحكومية على أساس «الميزانية الصفرية» للتأكد من وضع كل وزارة احتياجاتها الفعلية من دون زيادة او نقصان والتأكد من كفاءتها وبناء ميزانية جديدة بناءً على الدراسة.

وأضاف أن فوائد الدين العام وصلت الى ٢١٪ من الميزانية الحالية، ومن المتوقع أن ترتفع النسبة إلى ٣٥٪ اذا ما تم الذهاب نحو الخيارات التي طرحتها الحكومة، حيث إن الحكومة طرحت خلال الاجتماع خيارين بشأن الميزانية، الأول يتمثل في رفع الدين العام الى ٦ مليارات دينار وسيكون هنالك عجز بحوالي مليار و٨١ مليون دينار في عام ٢٠٢٥ وعجز ٢ مليار و٢٩ مليون دينار بعام ٢٠٢٦، أما الخيار الثاني فيتمثل باستدانة مبلغ ٢ مليار دينار لتغطية استحقاقات الدين العام خلال الفترة القادمة وستكون هنالك فوائض مالية في عام ٢٠٢٥ بمقدار ٥ ملايين دينار، إضافة إلى فوائض بمقدار ٢٥ مليون دينار بالعام ووجود فوائض في الدين العام.

○ أحمد السلوم.

وقال السلوم إن مرحلة التوازن المالي قد انتهت والحكومة لديها خطة للانتقال إلى الاستدامة المالية وتتطلب عدة خطوات لتحقيقها، مبينا أنه تم الاتفاق مع الحكومة على تسليم التعديلات المطلوبة بشأن «الميزانية» خلال أسبوعين في سبيل التوصل إلى توافقات.

نائب رئيس مالية الشورى:

مناقشة سيناريوهات الحكومة حول الميزانية الجديدة

كتبت: أمل الحامد

كشف رضا فرج نائب رئيس لجنة الشؤون المالية والاقتصادية عن نتائج الاجتماع المشترك الأول بين السلطتين التنفيذية والتشريعية لمناقشة خيارات مشروع الميزانية العامة للدولة للسنتين الماليتين ٢٠٢٥-٢٠٢٦.

وأوضح فرج لـ«أخبار الخليج» أن الحكومة عرضت على السلطة التشريعية نتائج البرامج السابقة وبالذات برنامج التوزان الحكومي وبرنامج الدعم الخليجي وما نتج عن البرنامجين من تخفيف حدة الازمات وخاصة خلال أزمة كورونا والأزمات الاقتصادية على الاقتصاد البحريني وذلك من خلال المحافظة على المستوي المعيشي للمواطنين، مضيفاً: عرضت الحكومة على السلطة التشريعية نتائج كل المبادرات السابقة والوضع الاقتصادي الراهن بحدود نهاية عام ٢٠٢٤.

وبين أنه تم التطرق في الاجتماع إلى موضوع الميزانية العامة للدولة للسنتين الماليتين ٢٠٢٥-٢٠٢٦ وهناك عدة سيناريوهات لميزانية السنتين القادمتين وبعض السيناريوهات قد تكون نتيجتها سلبية إذا ما تم الأخذ بالمعطيات المتوقعة للأوضاع الاقتصادية وبالذات العالمية التي تتأثر بها المملكة وبالأخص البترول، مشيراً إلى وجود مبادرات عديدة لدى الحكومة تود عرضها على السلطة التشريعية والوصول إلى اتفاق بشأنها، والمبادرات التي تخفف من حدة الدين العام والفوائد على الدين العام وتأثيره على الميزانية ونتائج الميزانية في العامين القادمين.

○ رضا فرج.

وذكر أن الجو العام للاجتماع المشترك كان إيجابياً جداً، كما أن السلطتين التنفيذية والتشريعية لديهما تفهم للوضع الاقتصادي المتوقع للسنوات القادمة وخاصة تأثير ذلك على الدين العام وفوائد الدين والكل أبدى الاستعداد لدراسة المبادرات التي ستتقدم بها الحكومة.

وبين أن السلطتين التنفيذية والتشريعية سوف تختار المبادرات الأفضل التي تحافظ على المستوى المعيشي اللائق للمواطن وعدم تأثر المستوى المعيشي للمواطن نتيجة الأوضاع الاقتصادية، مع الأخذ بعين الاعتبار عدم تأثير الوضع الاقتصادي على الدين العام وفوائد الدين العام في السنوات القدامة.

وأشار إلى أنه لم يتم في الاجتماع التطرق إلى المبادرات وأشكالها، ولكنها ستكون منسجمة مع الوضع الاقتصادي المتوقع مع الحفاظ على المستوي المعيشي اللائق للمواطن.

وبخصوص آليات التعاون بين مجلسي الشورى والنواب أكد فرج أن المجلسين شركاء معاً وسيتم مناقشة المبادرات المقدمة من الحكومة والعمل على اختيار الأنسب بما لا يمس مكتسبات المواطن مع مراعاة الظروف الاقتصادية وحجم الدين العام وكلفة الدين العام من حيث الفوائد، والحفاظ على سمعة البحرين الاقتصادية لاستقطاب الاستثمارات وإيجاد الفرص المناسبة للمواطنين وزيادة الناتج المحلي للمواطنين.

اجتمـــاع اللجنـــة العليا لمؤتمـــر الحوار الإســـلامي الإســـلامي

إقامة المؤتمر على أرض المنامة في النصف الثاني من شهر فبراير القادم

عقدت اللجنة العليا لمؤتمر الحوار الإسلامي الإسلامي اجتماعات عمل مكثفة على مدى يومين برئاسة الشيخ عبدالرحمن بن محمد بن راشد آل خليفة رئيس المجلس الأعلى للشؤون الإسلامية رئيس اللجنة، وبحضور فضيلة الدكتور نظير محمد عياد مفتي جمهورية مصر العربية الشقيقة، وفضيلة الدكتور عباس عبدالله شومان الأمين العام لهيئة كبار العلماء بالأزهر الشريف، والمستشار محمد عبدالسلام الأمين العام لمجلس حكماء المسلمين، وبقية أعضاء اللجنة العليا ممثلي الجهات المنظمة.

وأعربت اللجنة عن شكرها وتقديرها العميقين لحضرة صاحب الجلالة الملك حمد بن عيسى آل خليفة ملك البلاد المعظم، على مبادرته الكريمة بإقامة واستضافة مؤتمر الحوار الإسلامي الإسلامي على أرض المنامة في النصف الثاني من شهر فبراير القادم، وذلك على أثر ما دعا إليه فضيلة الإمام الأكبر الأستاذ الدكتور أحمد الطيب شيخ الأزهر الشريف رئيس مجلس حكماء المسلمين في ملتقى البحرين للحوار الذي انعقد في البحرين في نوفمبر عام ٢٠٢٢م.

وأكدت اللجنة أن هذه المبادرة الكريمة تأتي في إطار سلسلة المبادرات السامية لجلالة الملك المعظم في مجال تعزيز التعايش، والوحدة الإسلامية، والحوار بين المسلمين باعتباره ضرورة ملحة للمِّ شمل الأمة، والتلاحم والتضامن بين مختلف مكوناتها في مواجهة التَّحديات المشتركة، والانطلاق من مساحة الاتفاق الواسع في مجالات الاعتقاد والفكر والقيم باعتبار أن المسلمين جميعًا أمة واحدة.

وفي مستهل الاجتماع، عبَّر الشيخ عبدالرحمن بن محمد بن راشد آل خليفة رئيس المجلس الأعلى للشؤون الإسلامية رئيس اللجنة عن تقديره الكبير لجهود فضيلة الإمام الأكبر شيخ الأزهر الشريف رئيس مجلس حكماء المسلمين في مجال خدمة الإسلام والمسلمين ووحدة كلمتهم، مثمنًا في هذا السياق التعاون المثمر مع الأزهر الشريف ومجلس حكماء المسلمين في تنظيم هذا المؤتمر المهم، سائلًا الله تعالى للجميع التوفيق والسداد.

بعد ذلك، استعرضت اللجنة العليا لمؤتمر الحوار الإسلامي الإسلامي جدول أعمالها، وأقرت الخطة التنفيذية لمهامها وفق خطة زمنية واضحة تشترك في تنفيذها الجهات المنظمة الثلاث، كما حددت أسماء اللجان العاملة واختصاصاتها وآليات عملها.

وناقشت خطط الشراكات الاستراتيجية مع المؤسسات الإسلامية الكبرى حول العالم، بما يسهم في إنجاح المؤتمر، وتنجيز أهدافه السامية، معربة عن تقديرها للتجاوب الكبير الذي أبدته تلك المؤسسات انطلاقًا من استشعار الجميع للمسؤولية الشرعية التي تقع على عاتقهم تجاه ما يعزز وحدة الأمة الإسلامية، ويعلي فيها الجوامع المشتركة، بما يعود عليها بالقوة والعزة والمنعة.

وبحثت اللجنة في هذا الصدد محاور المؤتمر وموضوعاته وبرنامج أعماله، والقوائم المقترحة للمشاركين والمدعوين من أصحاب المعالي والسماحة والفضيلة العلماء والمفتين والدعاة والباحثين من مختلف دول العالم، واعتمدت المرئيات بشأن البحوث والموضوعات.

ووقفت اللجنة على آخر المستجدات بهذا الشأن، واطلعت على الاستعدادات التنظيمية واللوجستية والفنية والإعلامية اللازمة لنجاح هذا الحدث العالمي المهم والضروري. مؤكدة حرصها على التواصل المستمر والفعال للمتابعة والإشراف لضمان سير الجهود التنظيمية على أكمل وجه بعون الله تعالى.

كريـــدي مكســـ تدعـــم المؤسســـة الملكية للأعمال الإنسانية في مشروع «فلس يغير حياة»

في إطار التزامها بخدمة المجتمع ودعم المؤسسات الخيرية و تماشياً مع عادتها السنوية، تبرعت كريدي مكس بالمبلغ المخصص لصالح المؤسسة الملكية للأعمال الإنسانية لمشروع «فلس يغير حياة» في لقاء بمقر المؤسسة، حيث تسلم التبرع الشيخ علي بن خليفة آل خليفة، الأمين العام للمؤسسة الملكية للأعمال الإنسانية، من أحمد عبد الرحمن سيادي، الرئيس التنفيذي لشركة كريدي مكس، وبحضور يوسف عبدالله اليعقوب، الأمين العام المساعد للتخطيط وتنمية الموارد الخيرية في المؤسسة الملكية للأعمال الإنسانية، والسيد علي العباسي، مدير أول تنفيذي- رئيس دائرة خدمات الزبائن والمبيعات بشركة كريدي مكس.

وتعليقًا على ذلك، أشاد الشيخ علي بن خليفة آل خليفة بالدور المُجتمعي البارز الذي تلعبه كريدي مكس، مُنوهًا بالأثر المُهم والبصمة الواضحة التي تركها مشروع «فلس يغير حياة» الذي تنفذه المؤسسة بالتعاون مع كريدي ماكس في تغير حياة ما يقارب ٦٠٠٠ أسرة مُنضوية تحت مظلة المؤسسة.

وأشار إلى أن النجاحات التي حققها المشروع تُجسد أهمية الشراكة في العمل الخيري وتوحيد الجهود لدعم الأسر المكفولة، مؤكدًا أهمية مشاركة القطاع الخاص في دعم المبادرات الخيرية، حيث يلعب هذا التعاون دورًا كبيرًا في تحقيق الأهداف الإنسانية من خلال تعزيز فعالية البرامج الخيرية، ما يسهم في تقديم الدعم المناسب للأسر المكفولة وتلبية احتياجاتها الأساسية. وأكد أن استمرار مثل هذه المبادرات يُعزز من القيم الإنسانية ويُسهم في بناء مجتمع متماسك يُعنى برفاهية أفراده.

ومن جانبه، أكد أحمد عبدالرحمن سيادي أهمية مساهمة شركة كريدي مكس في العمل الخيري والإنساني الذي تقوم به المؤسسة الملكية للأعمال الإنسانية والذي يعود بالخير على مملكة البحرين وشعبها الكريم، واستمرار كريدي مكس في دعم البرامج التي تنفذها المؤسسة لصالح الأيتام وأنها لن تتوانى في المساهمة لتقديم المساعدة لكل الفئات المستحقة في المؤسسة الملكية للأعمال الإنسانية.

ممثل أممي يشيد ببرامج ومبادرات وزارة الشباب لتنمية قدرات ومهارات الشباب

استقبل مروان فؤاد كمال وكيل وزارة شؤون الشباب جوسلين فينارد مُمثل صندوق الأمم المتحدة للسكان لدى دول مجلس التعاون لدول الخليج العربية المقيم في سلطنة عُمان.

وفي بداية اللقاء رحب وكيل وزارة شؤون الشباب بمُمثل صندوق الأمم المتحدة للسكان، متمنيًا له التوفيق والنجاح في مهام عمله، مؤكدًا حرص وزارة شؤون الشباب على التعاون مع كافة المنظمات والهيئات التابعة للأمم المتحدة بما فيها الهيئات المهتمة بالارتقاء بقطاع الشباب، مشيدًا في الوقت ذاته بالدور الفاعل للمنظمة في مجالات تمكين الشباب.

واستعرض وكيل وزارة شؤون الشباب مع مُمثل صندوق الأمم المتحدة للسكان أبرز مبادرات مملكة البحرين التي تحث الشباب على المشاركة الإيجابية وتمكينهم في مختلف المجالات، منها جائزة الملك حمد لتمكين الشباب لتحقيق أهداف التنمية المستدامة وجائزة ناصر بن حمد العالمية للإبداع الشبابي، ومدينة شباب ٢٠٣٠ بالإضافة إلى برامج المركز العلمي البحريني.

من جانبه، أشاد جوسلين فينارد بتعاون وزارة شؤون الشباب مع المنظمات الهيئات التابعة للأمم المتحدة، مثنيًا على البرامج والمبادرات التي قدمتها الوزارة التي كان لها أثر متميز في تنمية قدرات ومهارات الشباب وتوجيهها نحو تحقيق الأهداف الأممية، مؤكداً حرص صندوق الأمم المتحدة للسكان على تعزيز التعاون مع وزارة شؤون الشباب عبر إطلاق مبادرات وبرامج مشتركة.

بنك البحرين الإسلامي BisB

بيان الدخل الموحد المختصر
لفترة التسعة أشهر المنتهية في ٣٠ سبتمبر ٢٠٢٤

	للتسعة أشهر المنتهية في ٣٠ سبتمبر ٢٠٢٤ (ألف دينار بحريني) (مراجعة)	للتسعة أشهر المنتهية في ٣٠ سبتمبر ٢٠٢٣ (ألف دينار بحريني) (مراجعة)	للثلاثة أشهر المنتهية في ٣٠ سبتمبر ٢٠٢٤ (ألف دينار بحريني) (مراجعة)	للثلاثة أشهر المنتهية في ٣٠ سبتمبر ٢٠٢٣ (ألف دينار بحريني) (مراجعة)
الدخل				
دخل من عقود التمويل	٤٢,٦٦٤	٣٨,٢٦٩	١٥,٥٩٣	١٣,٥٨٢
دخل الاستثمارات في الصكوك	١١,٤٧١	١١,١٧٨	٣,٦٩٨	٣,٩٠٣
مصروفات إيداعات من مؤسسات مالية	(٤,٢٠٨)	(٦,٩٥٩)	(١,١٤٢)	(٣,٣٨٦)
مصروفات إيداعات من مؤسسات غير مالية وأفراد	(١٦,٣٨٤)	(١١,١١٨)	(٦,٢٨٠)	(٣,٩٧٠)
مصروفات تمويلات من مؤسسات مالية	(٦,٣٩٢)	(٤,١٧٧)	(٢,٣١٤)	(١,٥٠٠)
إجمالي صافي الدخل من الموجودات ذات التمويل المشترك	٢٧,١٥١	٢٧,١٩٣	٩,٥٥٥	٨,٦٢٩
دخل الرسوم والعمولات, صافي	٤,٧٢٨	٤,٢٩١	١,٤٠٩	١,٤١٨
دخل الإستثمارات في أوراق مالية	٣٦	٦	-	-
دخل الإستثمارات في عقارات, صافي	١٥٥	٢٠٠	٣٠	١٢
حصة المجموعة من نتائج الشركات الزميلة, صافي	٨١	٣١٦	٣٩	١٥٧
دخل أخر, صافي	١,٦٦٦	٣,٣٧٢	٣١٠	١,٨٠٠
إجمالي الدخل	٣٣,٨١٧	٣٥,٣٧٨	١١,٣٤٣	١٢,٠١٦
المصروفات				
تكاليف الموظفين	١٠,١٧٠	٩,٢٦٧	٣,٢٥٤	٢,٩٣٨
استهلاك وإطفاء	١,٣٩٣	١,٣٥٩	٤٥٨	٤٦١
مصروفات أخرى	٩,٦٢٦	٩,٧٣٢	٢,٥١٥	٣,٤٨٤
مجموع المصروفات	٢١,١٨٩	٢٠,٣٥٨	٦,٢٢٧	٦,٨٨٣
الربح قبل مخصصات انخفاض القيمة والعائد إلى شبه حقوق الملكية	١٢,٦٢٨	١٥,٠٢٠	٥,١١٦	٥,١٣٣
مخصص إنخفاض القيمة والمخصصات الأخرى، صافي	(٥,٧١٣)	(٤,٢٠٧)	(٢,٣٥٥)	(٨٨٥)
الربح قبل العائد إلى شبه حقوق الملكية	٦,٩١٥	١٠,٨١٣	٢,٧٦١	٤,٢٤٨
الربح العائد إلى شبه حقوق الملكية	(٣,٠٥٢)	(١,٤٢٧)	(١,٢١١)	(٨٩٧)
ربح الفترة	٣,٨٦٣	٩,٣٨٦	١,٥٥٠	٣,٣٥١
العائد الأساسي والمخفض للسهم في الأرباح (بالفلس)	١,٨٦	٧,١٠	١,٤٧	٣,١٨

بيان التغيرات في حقوق الملكية الموحد المختصر
للتسعة أشهر المنتهية في ٣٠ سبتمبر ٢٠٢٤

	٣٠ سبتمبر ٢٠٢٤ (ألف دينار بحريني) (مراجعة)	٣٠ سبتمبر ٢٠٢٣ (ألف دينار بحريني) (مراجعة)
الرصيد في ١ يناير	١٤٤,٦٣٢	١٣٥,٧٥١
ربح الفترة	٣,٨٦٣	٩,٣٨٦
الدخل الشامل الآخر	(١٦)	(٣٤)
مجموع الدخل الشامل للفترة	٣,٨٤٧	٩,٣٥٢
زكاة معتمدة	(٢٨٩)	(١٧٠)
تبرعات معتمدة	(٢٥٠)	(٢٥٠)
توزيعات أرباح على رأس مال إضافي من الفئة الأولى	(١,٩٠٦)	(١,٩٠١)
أسهم مخصصة للموظفين خلال الفترة	١٤٨	١٢٤
شراء أسهم خزينة	(٥٤)	(٢٦)
الرصيد كما في ٣٠ سبتمبر	١٤٦,١٢٨	١٤٢,٨٨٠

بيان المركز المالي الموحد المختصر
كما في ٣٠ سبتمبر ٢٠٢٤

	٣٠ سبتمبر ٢٠٢٤ (ألف دينار بحريني) (مراجعة)	٣١ ديسمبر ٢٠٢٣ (ألف دينار بحريني) (مدققة)
الموجودات		
نقد وأرصدة لدى البنوك والبنك المركزي	٦٢,١٩٦	٦١,٦٠٢
إيداعات لدى مؤسسات مالية	٩٤,٨٣٠	٥١,٦٨٩
عقود التمويل	٩٨٦,٦٧٤	٩٢٤,٣٤٠
استثمارات في أوراق مالية	٢٦٦,٣٩٦	٢٧٨,٢١٣
استثمارات في شركات زميلة	١١,٤١٣	٨,٣٠٢
استثمارات في عقارات	١٤,٧٢٥	١٤,٧٢٥
ممتلكات ومعدات	١٤,٢٧٥	١٣,٦٩٢
موجودات أخرى	٥,١٣٢	٥,٥٢٨
مجموع الموجودات	١,٤٥٥,٦٤١	١,٣٥٨,٠٩١
المطلوبات وشبه حقوق الملكية وحقوق الملكية		
المطلوبات		
إيداعات من مؤسسات مالية	٦٢,٩٥٠	٩٥,٨٤٢
إيداعات من مؤسسات غير مالية وأفراد	٤٤٢,٢٤٨	٢٩٧,٢١٥
تمويلات من مؤسسات مالية	١٤٨,٦٤٦	١٨١,٥٠٢
حسابات جارية للعملاء	١٩٢,٤٦٥	٢٠٢,٥١١
مطلوبات أخرى	٤٧,٥٦٣	٢٤,٦٦٨
مجموع المطلوبات	٨٩٣,٨٧٢	٨٠١,٧٣٨
شبه حقوق الملكية		
مؤسسات مالية	٦٣,٣١٥	٣٩,٨٦٥
مؤسسات غير مالية وأفراد	٣٥٢,٣٢٦	٣٧١,٨٥٦
مجموع شبه حقوق الملكية	٤١٥,٦٤١	٤١١,٧٢١
حقوق الملكية		
رأس المال	١٠٦,٤٠٦	١٠٦,٤٠٦
أسهم خزينة	(٨٩٢)	(٨٩٢)
أسهم تحت خطة حوافز الموظفين	(١٠١)	(١٩٥)
علاوة إصدار اسهم	٢٠٦	٢٠٦
إحتياطيات	١٥,٥٠٩	١٤,١٠٧
حقوق الملكية العائدة لمساهمي البنك	١٢١,١٢٨	١١٩,٦٣٢
مضاربة ثانوية (رأس مال إضافي من الفئة الأولى)	٢٥,٠٠٠	٢٥,٠٠٠
مجموع حقوق الملكية	١٤٦,١٢٨	١٤٤,٦٣٢
مجموع المطلوبات وشبه حقوق الملكية وحقوق الملكية	١,٤٥٥,٦٤١	١,٣٥٨,٠٩١

اعتمدت البيانات المالية المرحلية الموحدة المختصرة من قبل مجلس الادارة في ٣١ أكتوبر ٢٠٢٤ وقد تم مراجعتها من قبل شركة كي بي ام جي.

زيد خالد عبدالرحمن
رئيس مجلس الإدارة

عثمان أحمد
نائب رئيس مجلس الإدارة

فاطمة العلوي
القائم بأعمال الرئيس التنفيذي

بيان التدفقات النقدية الموحد المختصر
لفترة التسعة أشهر المنتهية في ٣٠ سبتمبر ٢٠٢٤

	٣٠ سبتمبر ٢٠٢٤ (ألف دينار بحريني) (مراجعة)	٣٠ سبتمبر ٢٠٢٣ (ألف دينار بحريني) (مراجعة)
الأنشطة التشغيلية		
ربح الفترة	٣,٨٦٣	٩,٣٨٦
تعديلات للبنود غير النقدية:		
استهلاك	١,١٠٩	١,١٠٩
مخصص انخفاض القيمة ومخصصات أخرى، صافي	٥,٧١٣	٤,٢٠٧
إطفاء موجودات حق الاستخدام	٢٨٤	٢٥٠
إطفاء ربح من بيع استثمارات في عقارات	-	(١٠٨)
ربح من بيع استثمارات في صكوك	(٦)	(٢)
خسارة من بيع استثمارات في عقارات	-	٢٨
حصة المجموعة من نتائج الشركات الزميلة، صافي	(٨١)	(٣١٦)
الربح التشغيلي قبل التغيرات في الموجودات والمطلوبات التشغيلية	١٠,٨٨٢	١٤,٥٥٤
تعديلات في رأس المال العامل:		
إحتياطي إجباري لدى مصرف البحرين المركزي	(٤,٤٤٥)	١,٦١٥
عقود التمويل	(٧٠,٩١٨)	(٣٧,٧٩٢)
موجودات أخرى	(٢,٢٣٣)	٦,٩٩٦
حسابات جارية للعملاء	(١٠,٠٤٦)	(٣٢,٣٠٧)
مطلوبات أخرى	٢٢,٨٠٤	(٣,٢٧٨)
إيداعات من مؤسسات مالية	(٣٧,٣٠١)	١١٩,٠٤٩
إيداعات من مؤسسات غير مالية وأفراد	١٤٥,٠٣٣	٤٤,٦١٨
شبه حقوق الملكية	٣,٩٢٠	(٧٣,٧٥٤)
صافي النقد الناتج من الأنشطة التشغيلية	٥٧,٦٩٦	٣٩,٧٠١
الأنشطة الاستثمارية		
استبعاد استثمارات في عقارات	-	١,٣٧٣
شراء ممتلكات ومعدات	(١,٦٩٢)	(٨١٤)
شراء استثمارات في أوراق مالية	(٤٥,٤٨٢)	(١٩,٩٦٢)
استبعاد استثمارات في أوراق مالية	٥٩,٤٧٣	١,٥٨١
صافي النقد الناتج من / (المستخدم في) الأنشطة الاستثمارية	١٢,٢٩٩	(١٧,٨٢٢)
الأنشطة التمويلية		
توزيعات أرباح على راس المال الإضافي من الفئة الأولى	(١,٩٠٦)	(١,٩٠١)
تمويلات من مؤسسات مالية (مدفوعة) / مستلمة	(٣٢,٨٥٦)	١,٦٢٢
التزامات إجارة مدفوعة	(٣٠٠)	(٢٢٦)
شراء أسهم خزينة	(٥٤)	(٢٦)
صافي النقد المستخدم في الأنشطة التمويلية	(٣٥,١١٦)	(٥٣١)
صافي الزيادة في النقد وما في حكمه	٣٤,٨٧٩	٢١,٣٤٨
النقد وما في حكمه في ١ يناير	٧٤,٣٩٩	١٠١,٠٧٣
النقد وما في حكمه في ٣٠ سبتمبر	١٠٩,٢٧٨	١٢٢,٤٢١
يشتمل النقد وما في حكمه على ما يلي:		
نقد في الصندوق	٩,٧١٣	١٢,٠١٢
أرصدة لدى مصرف البحرين المركزي بإستثناء ودائع الإحتياطي الإجباري	٥٥	٨٣
أرصدة لدى بنوك ومؤسسات مالية أخرى بإستثناء الأرصدة المقيدة	٤,٦٨٠	٧,١٨٤
إيداعات لدى مؤسسات مالية لفترات إستحقاق أصلية أقل من ٩٠ يوماً	٩٤,٨٣٠	١٠٣,١٤٢
	١٠٩,٢٧٨	١٢٢,٤٢١

مرخص من قبل مصرف البحرين المركزي كمصرف قطاع تجزئة إسلامي

BisB.com | 17 51 51 51

بنك السلام
Al Salam Bank

تقدم بطلب زيادة مبلغ تمويلك الشخصي رقميًا وبشكل فوري مع **بنك السلام!**

يمكنك الآن تقديم طلب تمويل إضافي على تمويلك الشخصي الحالي بشكل مباشر وفوري عبر تطبيق بنك السلام.

تطبق الشروط والأحكام | خاضع ومرخص كبنك تجزئة إسلامي من قبل مصرف البحرين المركزي

17 00 55 00 | alsalambank.com

eslammahfoouz@hotmail.com

زوجان يلجآن إلى المدنية لمقاضاة جارتهما بسبب سوء جوارها

المدنية تغرمها ٣٠٠ دينار بعد ثبوت سب الزوج وتهديد زوجته هاتفيا

ألزمت المحكمة الصغرى المدنية سيدة بتعويض زوجين ٣٠٠ دينار تعويضا أدبيا بسبب التعرض لهما وسب والتلفظ على الزوج وتهديد زوجته عبر رسائل هاتفية بسبب خلافات حول مواقف السيارات، حيث صدر أمر جنائي بتغريمها ٤٠ دينارا وهو ما كان الحجة أمام المحكمة المدنية للتأكد من ثبوت الخطأ وتغريمها ٣٠٠ دينار لصالحهما تعويضا أدبيا.

وقال المحامي حميد السماك: إن موكليه زوجان في مقتبل العمر وشاء القدر أن تكون المدعي عليها جارتهما، حيث دأبت على افتعال المشاكل معهما، حيث سبق وأن ادعت عليهما بتقديم بلاغ جنائي اتهمتهما بإتلاف وتكسير الرصيف المقابل لبيتها وخالفتهما البلدية بمبلغ ٣٠٠ دينار قبل أن تكشف الكاميرات الأمنية أن المدعية استأجرت عمالا لتكسير واتلاف الرصيف وحررا بلاغا بالمقابل ضدها قيد التحقيق.

مشيرا الى أنها زادت من سوء جوارها وتعدت على الزوج بالسب والقذف في الشارع واعترضت طريقه ولم يرد اليها الإساءة، وقامت بسب زوجته

○ المحامي حميد السماك.

والتعدي عليها لفظيا عبر ارسال رسائل هاتفية وتهديدها والتوعد لهما بأذيتهما، حيث قدما بلاغا جنائيا وصدر أمر جنائي بتغريمهما ٤٠ دينارا.

حيث لجآ إلى المحكمة المدنية طلبا للتعويض لما سببته المدعى عليها من اضرار مادية وأدبية، سواء المبالغ التي قام المدعي بإنفاقها لدفع افتراء المدعى عليها والانتقال المتكرر إلى البلدية للتخلص من غرامة الـ٣٠٠ دينار، فضلا عن الاضرار الأدبية في منطقة سكنهما بسبب تربص المدعى عليها بهما.

حيث قالت المحكمة إن الأمر الجنائي بتغريم المدعى عليها ٤٠ دينارا بسبب إزعاج الزوجة هاتفيا وسب وقذف الزوج من دون إسناد واقعة معينة هو أمر نهائي لم تعترض عليه المدعى عليها وقامت بسداد الغرامة وهو ما يثبت وقوع الخطأ من جانبها، وأشارت الى أن الحكم الجنائي له الحجية في مواجهة القضاء المدني ويثبت فيه تحقق ركن الخطأ في مواجهة المدعى عليها، ولهذه الأسباب ترى المحكمة تعويض المدعيين تعويضا أدبيا بقيمة ٣٠٠ دينار لما حاق بهما من أضرار أدبية.

المؤبد لآسيوي خسر أمواله في المراهنات فقتل منظمها

حكمت المحكمة الكبرى الجنائية الأولى على آسيوي بالسجن المؤبد قتل آخر منظم مراهنات بعد أن خسر أمواله، كما عاقبته المحكمة بالسجن ٥ سنوات عن غسل أموال سرقها من المتهم اثناء ارتكاب جريمته وغرمته المحكمة مائة ألف دينار وأمرت بإبعاده نهائيا عن مملكة البحرين عقب تنفيذ العقوبة.

وتعود تفاصيل الواقعة إلى أن المجني عليه كان لديه حساب رئيسي على موقع عالمي خاص بالمراهنات، وكان المتهم ضمن عملاء المجني عليه في هذه المراهنات حتى خسر قدراً من أمواله، فنشأت لديه نية قتل المجني عليه والاستيلاء على أمواله.

وبناء عليه، توجه المتهم إلى مقر سكن المجني عليه وقام بطرق الباب، وما أن فتح له المجني عليه واستقبله سامحاً له بالدخول حتى قام بمفاجأته، فقيده من يديه ورجليه بواسطة أسلاك كهربائية، واستولى على هاتفه النقال وأجبره على تسليمه الأرقام السرية الخاصة بهاتفه وكذا حساباته البنكية، وتمكن بهذه الوسيلة من الدخول إلى حسابات المجني عليه والاستيلاء على مبلغ إجمالي قدره ٦٢٨ دينارا بحرينيا من حساباته، ثم قام بخنقه بلف قطعة من القماش حول رقبته قاصداً بذلك إزهاق روحه، فأحدث به الإصابات الواردة في تقرير الصفة التشريحية والتي أودت بحياته، ثم قام المتهم بغسل الأموال المتحصلة عليها على نحو من شأنه إظهار مشروعية مصدرها، وذلك بأن أجرى عدة عمليات تحويل ومشتريات بغرض إخفاء طبيعة عائد الجرائم الأصلية التي ارتكبها ومصدرها وملكيتها مع علمه بعدم مشروعية مصدر ذلك العائد، وقد تمكن من الهروب إلى خارج مملكة البحرين في ذات ليلة الواقعة.

وثبت من التصور الأمني المثبت على المجمع السكني للمجني عليه خروج المتهم يوم الواقعة حوالي الساعة السادسة مساءً من المجمع السكني محل الجريمة. وقد ثبت من تقرير التحليل المالي الصادر من المركز الوطني للتحريات المالية أنه بعد ارتكاب الواقعة تم تحويل مبلغ ٦٢٨ دينارا من حساب المجني عليه إلى حساب المتهم، كما ثبت قيام المتهم بتحويل مبلغ ٦,٦٣٥ ديناراً إلى حساب المجني عليه بواقع ٢٤٤ عملية، وقيام المجني عليه بتحويل مبلغ ٢,٣٤٥ ديناراً إلى حساب المتهم بواقع ٣٣ عملية.

ووجهت النيابة العامة الى المتهم تهمة قتل المجني عليه عمداً مع سبق الإصرار والترصد، حيث بيت النية وعقد العزم على قتله، واستخدام التوقيع الخاص بالمجني عليه، وهو الرقم السري الخاص بهاتفه ورقم حساباته البنكية عبر «بنفت» لغرض احتيالي، بالإضافة إلى ذلك، سرق المتهم المنقولات والأموال المملوكة للمجني عليه بطريق الإكراه، وتوصل المتهم من دون مسوغ قانوني إلى الاستيلاء على أموال مملوكة للمجني عليه باستخدام طريقة احتيالية، حيث حصل على الأرقام السرية الخاصة بالمجني عليه وأدخل بيانات وسيلة تقنية المعلومات، ما مكّنه من الاستيلاء على مبالغ مالية، وقام بإجراء عمليات تحويل ومشتريات لإخفاء طبيعة الواقعة.

جولة تفتيشية للمنازل المهجورة بتاسعة الشمالية

كتب: محمد القصاص

تفقد ممثل الدائرة التاسعة بمجلس بلدي الشمالية عبدالله مبارك القبيسي بعض المنازل المهجورة الواقعة في وسط الأحياء السكنية بالدائرة التاسعة في منطقة مدينة حمد بمعية الجهات المختصة بعد أن باتت وكرا لضعاف النفوس واستراحة لبعض العمال وموقعا لمكب النفايات، وتم التعامل مع المنازل المهجورة من قبل الجهات الرسمية المرافقة في الجولة وذلك بحسب القوانين والتنظيمات المعمول بها.

وجاءت هذه الجولة التفتيشية بناء على الاجتماع التنسيقي الذي عقد بين وزارة الإسكان والتخطيط العمراني وشرطة محافظة المنطقة الشمالية وهيئة الكهرباء والماء وممثل المحافظة الشمالية وبلدية المنطقة الشمالية لما لهذه المشكلة من التأثير السلبي في حياة سكان المناطق والمشاريع الإسكانية.

وشدد القبيسي على أهمية الدور الرقابي للمجلس البلدي والتشجيع على تكثيف الجولات التفتيشية المشتركة مع الجهات ذات العلاقة حيث تم رصد عدد من المخالفات وتم اتخاذ الإجراءات المباشرة أثناء الزيارة وإحالة بعض المواضيع للجهات المعنية لمباشرة العمل على تصحيح الأوضاع، وثمّن القبيسي الجهود المبذولة من قبل الجهات المعنية التي شاركت في عملية التفتيش شاكرا تعاونهم واهتمامهم الملموس على نجاح الجولة المشتركة.

القوائم المالية المرحلية المختصرة للتسعة أشهر المنتهية في ٣٠ سبتمبر ٢٠٢٤

جميع الأرقام بالدينار البحريني

شركة الفنادق الوطنية (ش.م.ب)

بيان المركز المالي المختصر كما في ٣٠ سبتمبر ٢٠٢٤

	٣٠ سبتمبر ٢٠٢٤ (مراجعة)	٣١ ديسمبر ٢٠٢٣ (مدققة)
الموجودات		
موجودات غير متداولة		
عقارات وآلات ومعدات	٣٤,١٩٣,٨٩٠	٣٣,٥٩١,٧٥٧
إستثمارات عقارية	٢٩,٦٧١,٨٢١	٢٩,٩١٣,٥٥٤
إستثمار في شركة زميلة	٥,٩٤٧,٦٧٢	٦,٥٢٥,٩٦٧
إستثمارات في أوراق مالية	٤,٩٣٢,٦٩٦	٤,٨٣٩,٧٦٧
مجموع الموجودات غير المتداولة	٧٤,٧٤٦,٠٧٩	٧٤,٨٧١,٠٤٥
موجودات متداولة		
مخزون	٧٧,٩٢٢	٧٤,٦٠٤
إستثمارات في أوراق مالية	١,١٦٩,٥٠٨	١,١١٨,٨٠٦
ذمم تجارية مدينة وموجودات أخرى	٩٩٤,٨٢١	٥٩٩,٧٥٣
ودائع بنكية	٥,٢٥٠,٠٠٠	٢,٣٠٠,٠٠٠
النقد وما في حكمه	١,١٩٧,١٨٥	٣,٨٦٢,١١٥
مجموع الموجودات المتداولة	٨,٦٨٩,٤٣٦	٧,٩٥٥,٢٧٨
مجموع الموجودات	٨٣,٤٣٥,٥١٥	٨٢,٨٢٦,٣٢٣
المطلوبات وحقوق الملكية		
مطلوبات غير متداولة		
مكافآت نهاية الخدمة للموظفين	٢٨٥,٢١٦	٢٧٨,٧٧٥
مجموع المطلوبات غير المتداولة	٢٨٥,٢١٦	٢٧٨,٧٧٥
مطلوبات متداولة		
ذمم تجارية وذمم دائنة أخرى	١,٧٣٧,١٣٦	١,٥١٤,٦٥٤
مجموع المطلوبات المتداولة	١,٧٣٧,١٣٦	١,٥١٤,٦٥٤
مجموع المطلوبات	٢,٠٢٢,٣٥٢	١,٧٩٣,٤٢٩
حقوق الملكية		
رأس المال	١٢,١٢٧,٥٠٠	١٢,١٢٧,٥٠٠
إحتياطي قانوني	٦,٠٦٣,٧٥٠	٦,٠٦٣,٧٥٠
إحتياطي عام	١,٠٨٧,٥٧٩	١,٠٨٧,٥٧٩
إحتياطي إعادة تقييم العقارات	١٤,٤١٨,٧٠٢	١٤,٤١٨,٧٠٢
إحتياطي القيمة العادلة للإستثمارات	١,٣٠١,٢٤٨	١,٥٨٣,٧٧١
حصة الشركة من إحتياطيات الشركة الزميلة	١٢٥,٣٢٢	١٦٦,١٥٢
أرباح مستبقاة	٤٦,٢٨٩,٠٦٢	٤٥,٥٨٥,٤٤٠
مجموع حقوق الملكية	٨١,٤١٣,١٦٣	٨١,٠٣٢,٨٩٤
مجموع المطلوبات وحقوق الملكية	٨٣,٤٣٥,٥١٥	٨٢,٨٢٦,٣٢٣

بيان الربح أو الخسارة المختصر لفترة التسعة أشهر المنتهية في ٣٠ سبتمبر ٢٠٢٤

	للتسعة أشهر المنتهية في ٣٠ سبتمبر		للثلاثة أشهر المنتهية في ٣٠ سبتمبر	
	٢٠٢٤ (مراجعة)	٢٠٢٣ (مراجعة)	٢٠٢٤ (مراجعة)	٢٠٢٣ (مراجعة)
إيرادات من عقود مبرمة مع عملاء	٥,٩٩٠,٢٨١	٥,٢٨٥,٣٠٦	١,٧٦١,٦٣١	١,٥٣٤,٤٧٤
التكاليف التشغيلية	(٣,٦٧٦,٣٣٢)	(٣,٢٩٧,٧١١)	(١,٢٠٢,٧٥١)	(١,٠٧١,٦٥٢)
إجمالي الربح	٢,٣١٣,٩٤٩	١,٩٨٧,٥٩٥	٥٥٨,٨٨٠	٤٦٢,٨٢٢
حصة الشركة من ربح شركة زميلة	١,٣٦٢,٥٣٥	١,٣٤٢,٤٣٨	٤٥٦,٨٨٩	٤٣٦,٠٤٨
دخل أرباح أسهم	١٦٦,٥٤٨	١٤١,٢٤١	١٠,٤٣٢	٥٠٠
دخل الفوائد	٣٤٢,٤١٢	٢٧٩,٠٢٢	١٠٨,٠٠٦	٨٩,٦٨٨
التغير في القيمة العادلة لاستثمارات بالقيمة العادلة من خلال الربح أو الخسارة	٥٠,٧٠٢	٣٧,٧٨٩	٧١,١٤٤	(١,٨١٤)
إيرادات أخرى	٩,٧٨٧	١٠,١١٣	٣,٥٢١	٦,٩٧٥
استهلاك	(١,٥٧٥,٦٩٢)	(١,٦٣٠,١٣٧)	(٥٢٨,٤٤٥)	(٥٤٢,٤٧٣)
مصروفات عمومية وإدارية	(٥١١,٥١١)	(٣٩٧,٦٢٩)	(١٦٩,٨٥٣)	(١٢٨,٢٢٦)
الربح للفترة	٢,١٥٨,٧٣٠	١,٧٧٠,٤٣٢	٥١٠,٥٧٤	٣٢٣,٥٢٠
العائد على السهم الأساسي والمخفض في الأرباح (بالفلس)	١٨	١٥	٤	٣

بيان الدخل الشامل المختصر لفترة التسعة أشهر المنتهية في ٣٠ سبتمبر ٢٠٢٤

	للتسعة أشهر المنتهية في ٣٠ سبتمبر		للثلاثة أشهر المنتهية في ٣٠ سبتمبر	
	٢٠٢٤ (مراجعة)	٢٠٢٣ (مراجعة)	٢٠٢٤ (مراجعة)	٢٠٢٣ (مراجعة)
الربح للفترة	٢,١٥٨,٧٣٠	١,٧٧٠,٤٣٢	٥١٠,٥٧٤	٣٢٣,٥٢٠
الدخل الشامل الآخر				
البنود التي لن يتم إعادة تصنيفها إلى الأرباح أو الخسائر في الفترات اللاحقة:				
- صافي التغير في القيمة العادلة لاستثمارات حقوق ملكية بالقيمة العادلة من خلال الدخل الشامل الآخر	(٢٨٢,٥٢٣)	(٣٥٥,١٠٦)	(١٧٥,٣٨٦)	(١٦٩,٣٢٦)
- الحصة في الدخل الشامل الآخر من الاستثمار في الشركة الزميلة	(٣٢,٥٧٢)	(٤١,٣٤١)	(٢٦,٤٨٥)	(٢٤,٥٠٥)
مجموع الدخل الشامل الآخر للفترة	(٣١٥,٠٩٥)	(٣٩٦,٤٤٧)	(٢٠١,٨٧١)	(١٩٣,٨٣١)
مجموع الدخل الشامل للفترة	١,٨٤٣,٦٣٥	١,٣٧٣,٩٨٥	٣٠٨,٧٠٣	١٢٩,٦٨٩

بيان التدفقات النقدية المختصر لفترة التسعة أشهر المنتهية في ٣٠ سبتمبر ٢٠٢٤

	٣٠ سبتمبر ٢٠٢٤ (مراجعة)	٣٠ سبتمبر ٢٠٢٣ (مراجعة)
الأنشطة التشغيلية		
الربح للفترة	٢,١٥٨,٧٣٠	١,٧٧٠,٤٣٢
تعديلات للبنود التالية:		
استهلاك	١,٥٧٥,٦٩٢	١,٦٣٠,١٣٧
خسارة / ربح من شطب واستبعاد عقارات وآلات ومعدات	-	(٥١٠)
حصة الشركة من أرباح شركة زميلة	(١,٣٦٢,٥٣٥)	(١,٣٤٢,٤٣٨)
التغير في القيمة العادلة على استثمارات بالقيمة العادلة من خلال الربح أو الخسارة	(٥٠,٧٠٢)	(٣٧,٧٨٩)
دخل أرباح الأسهم	(١٦٦,٥٤٨)	(١٤١,٢٤١)
دخل الفوائد	(٣٤٢,٤١٢)	(٢٧٩,٠٢٢)
انخفاض قيمة الموجودات المالية	٣,٧٢٢	(٥١٩)
مخصص مكافآت نهاية الخدمة للموظفين	٢٤,٩٦٢	٤٠,١٢٧
الربح التشغيلي قبل التغيرات في رأس المال العامل	١,٨٤٠,٩٠٩	١,٦٣٩,١٧٧
التغير في المخزون	(٣,٣١٨)	١,٨٠٩
التغير في ذمم تجارية مدينة وموجودات أخرى	(٣٠٧,٧٥٣)	٧٢,٥٥٥
التغير في ذمم تجارية دائنة ومطلوبات أخرى	٤٦٤,٠٨٢	(٤١,١٨٠)
التدفقات النقدية من العمليات	١,٩٩٣,٩٢٠	١,٦٧٢,٣٦١
مكافآت نهاية الخدمة المدفوعة للموظفين	(١٨,٥٢٣)	(١٤,٣٥٣)
مكافآت مدفوعة لأعضاء مجلس الإدارة	(٢١٠,٠٠٠)	(٢١٠,٠٠٠)
مساهمات خيرية مدفوعة	(٣١,٦٠٠)	(٤٧,٠٠٠)
صافي النقد من الأنشطة التشغيلية	١,٧٣٣,٧٩٧	١,٤٠١,٠٠٨
الأنشطة الإستثمارية		
شراء عقارات وآلات ومعدات	(١,٥٥٩,٨٤٢)	(١,٢٤٣,٥٠٦)
شراء استثمارات عقارية	(٣٧٦,٢٥٠)	(٢,١٤٩,٧٢٣)
شراء استثمارات بالقيمة العادلة من خلال الدخل الشامل الآخر	(٣٩٨,٨٢٢)	-
الودائع البنكية	(٢,٩٥٠,٠٠٠)	٤,٥٠٠,٠٠٠
مقبوضات من بيع عقارات وآلات ومعدات	-	٥١٠
أرباح أسهم مستلمة من شركة زميلة	١,٩٠٠,٠٠٠	١,٩٠٠,٠٠٠
أرباح أسهم مستلمة	١٦٦,٥٤٨	١٤١,٢٤١
فوائد مستلمة	٢٧٤,٧٤٧	٢٤٨,٩٢٨
صافي النقد من الأنشطة الإستثمارية	(٢,٩٤٣,٦١٩)	٣,٣٩٧,٤٥٠
الأنشطة التمويلية		
أرباح أسهم مدفوعة	(١,٤٥٥,١٠٨)	(١,٤٥٠,٤١١)
بيع أسهم خزينة	-	٩٦,١٤٨
صافي النقد المستخدم في الأنشطة التمويلية	(١,٤٥٥,١٠٨)	(١,٣٥٤,٢٦٣)
صافي الزيادة في النقد وما في حكمه	(٢,٦٦٤,٩٣٠)	٣,٤٤٤,١٩٥
النقد وما في حكمه في ١ يناير	٣,٨٦٢,١١٥	١,٩٤٨,٦٠٤
النقد وما في حكمه في ٣٠ سبتمبر	١,١٩٧,١٨٥	٥,٣٩٢,٧٩٩

بيان التغيرات في حقوق الملكية المختصر لفترة التسعة أشهر المنتهية في ٣٠ سبتمبر ٢٠٢٤

٢٠٢٤ (مراجعة)	رأس المال	أسهم خزينة	إحتياطي قانوني	إحتياطي عام	إحتياطي إعادة تقييم العقارات	إحتياطي القيمة العادلة للاستثمارات	حصة الشركة من إحتياطيات الشركة الزميلة	أرباح مستبقاة	المجموع
كما في ١ يناير ٢٠٢٤	١٢,١٢٧,٥٠٠	-	٦,٠٦٣,٧٥٠	١,٠٨٧,٥٧٩	١٤,٤١٨,٧٠٢	١,٥٨٣,٧٧١	١٦٦,١٥٢	٤٥,٥٨٥,٤٤٠	٨١,٠٣٢,٨٩٤
- الربح للفترة	-	-	-	-	-	-	-	٢,١٥٨,٧٣٠	٢,١٥٨,٧٣٠
- الدخل الشامل الآخر للفترة	-	-	-	-	-	(٢٨٢,٥٢٣)	(٣٢,٥٧٢)	-	(٣١٥,٠٩٥)
مجموع الدخل الشامل للفترة	-	-	-	-	-	(٢٨٢,٥٢٣)	(٣٢,٥٧٢)	٢,١٥٨,٧٣٠	١,٨٤٣,٦٣٥
تعديل على احتياطي الشركة الزميلة	-	-	-	-	-	-	(٨,٢٥٨)	-	(٨,٢٥٨)
أرباح أسهم معلنة لسنة ٢٠٢٣	-	-	-	-	-	-	-	(١,٤٥٥,١٠٨)	(١,٤٥٥,١٠٨)
الرصيد في ٣٠ سبتمبر ٢٠٢٤	١٢,١٢٧,٥٠٠	-	٦,٠٦٣,٧٥٠	١,٠٨٧,٥٧٩	١٤,٤١٨,٧٠٢	١,٣٠١,٢٤٨	١٢٥,٣٢٢	٤٦,٢٨٩,٠٦٢	٨١,٤١٣,١٦٣

٢٠٢٣ (مراجعة)	رأس المال	أسهم خزينة	إحتياطي قانوني	إحتياطي عام	إحتياطي إعادة تقييم العقارات	إحتياطي القيمة العادلة للاستثمارات	حصة الشركة من إحتياطيات الشركة الزميلة	أرباح مستبقاة	المجموع
كما في ١ يناير ٢٠٢٣	١٢,١٢٧,٥٠٠	(٤٦,٤٥١)	٦,٠١١,٠٦٩	١,٠٨٧,٥٧٩	١٤,٤١٨,٧٠٢	٢,٠٠٠,٣٤٧	٢٢٣,٠٣٧	٤٤,٩١٢,٦٧٥	٨٠,٧٣٤,٤٥٨
- الربح للفترة	-	-	-	-	-	-	-	١,٧٧٠,٤٣٢	١,٧٧٠,٤٣٢
- الدخل الشامل الآخر للفترة	-	-	-	-	-	(٣٥٥,١٠٦)	(٤١,٣٤١)	-	(٣٩٦,٤٤٧)
مجموع الدخل الشامل للفترة	-	-	-	-	-	(٣٥٥,١٠٦)	(٤١,٣٤١)	١,٧٧٠,٤٣٢	١,٣٧٣,٩٨٥
بيع أسهم خزينة	-	٤٦,٤٥١	-	-	-	-	-	٤٩,٦٩٧	٩٦,١٤٨
أرباح أسهم معلنة لسنة ٢٠٢٢	-	-	-	-	-	-	-	(١,٤٥٠,٤١١)	(١,٤٥٠,٤١١)
الرصيد في ٣٠ سبتمبر ٢٠٢٣	١٢,١٢٧,٥٠٠	-	٦,٠١١,٠٦٩	١,٠٨٧,٥٧٩	١٤,٤١٨,٧٠٢	١,٦٤٥,٢٤١	١٨١,٦٩٦	٤٥,٢٨٢,٣٩٣	٨٠,٧٥٤,١٨٠

فيصل أحمد الزياني
رئيس مجلس الإدارة

عادل نهابة حمادة
نائب رئيس مجلس الإدارة والعضو المنتدب

تدشين الهوية الجديدة لكلية البحرين «بوليتكنك»

وزير التربية: الجودة في التعليم هي الانطلاقة نحو المستقبل

تغطية – مروة أحمد

دشّن الدكتور محمد بن مبارك جمعة وزير التربية والتعليم الهوية الجديدة لكليّة البحرين التقنية «بوليتكنك البحرين» صباح أمس الخميس، وذلك بحضور البروفيسور كيران أوكوهان الرئيس التنفيذي للكلية، وعيسى بن عبدالرحمن الحمادي مستشار شؤون الإعلام بديوان ولي العهد ومحمد القائد الرئيس التنفيذي لهيئة المعلومات والحكومة الإلكترونية بالإضافة إلى علي البقالي الرئيس التنفيذي لشركة ألمنيوم البحرين «ألبا» وآخرين من ممثلي مؤسسات القطاع الخاص، حيث جرى التدشين في مقر الجامعة بمدينة عيسى.

وأكد الدكتور محمد بن مبارك جمعة وزير التربية والتعليم أن الجودة في التعليم هي بمثابة الانطلاقة نحو المستقبل الذي من خلاله يتم خلق الفرص واستعراض الإمكانيات وتنوّع الخبرات وضمان الاستدامة في النجاح.

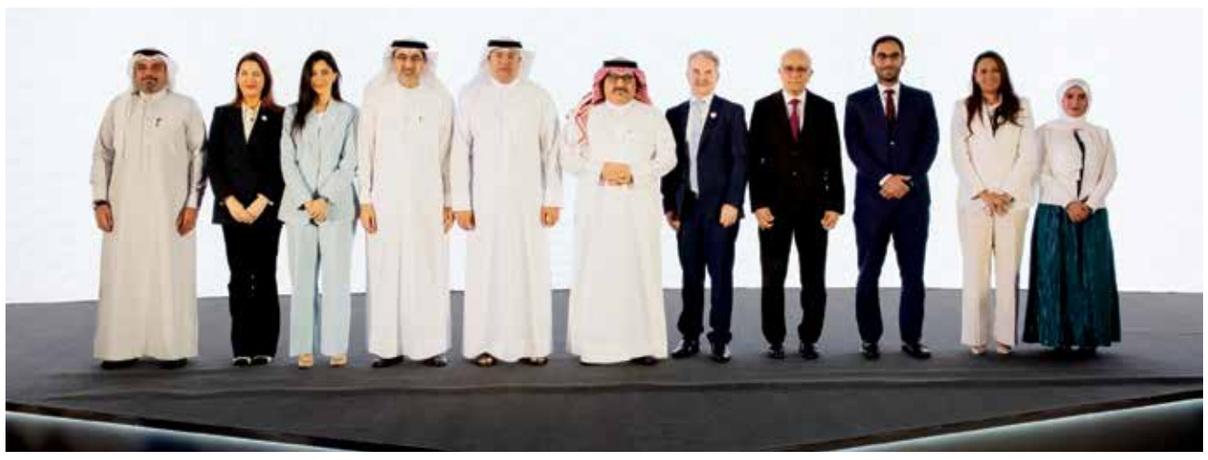

وأوضح أن تدشين الهوية الجديدة لكليّة البحرين التقنية هو دلالة على التوّسع في المعايير وتطوّر الامكانيات ومواكبة التغيير، وأشار إلى أن قوة بوليتكنك البحرين وخبرتها في التعرّف على أهدافها كانت الدافع الأول نحو تحقيق هذا النجاح وأن التمسّك بالمعايير الصحيحة والتطلّع لطرح برامج أكاديمية دولية متطورة مسؤولة عن تخريج جيل ناجح داعم لاقتصاد البحرين كان سببًا في حدوث هذا التدشين وتحقيق هذه القفزة النوعية.

ومن جانبه، قال بحضور البروفيسور كيران أوكوهان الرئيس التنفيذي لكليّة البحرين التقنية «بوليتكنك البحرين» خلال كلمةٍ ألقاها على هامش التدشين إن الجامعة سعت للأخذ بكافّة مخرجاتها ومما جرى طرحه في مجال التعليم والنهوض به وتطويره ليواكب المستقبل الذي يتطلع اليه الطلبة والموظفون بالجامعة والشركاء، موضحا أن بوليتكنك البحرين على التزام تام بالطلبة والموظفين والشركاء والمجتمع وتسعى إلى مواكبة الاحتياجات الجديدة في العالم والنهوض بطموح الطلاب جميعًا، ونوّه إلى أن فكرة تدشين الهوية الجديدة للجامعة جاءت من مطلق اهتمام الجامعة بمستقبل الطلبة وتحقيقًا لتطلعاتها.

جدير بالذكر أن الكادر العامل بكليّة البحرين التقنية يصل إلى أكثر من ٥٥٠ من الهيئة الأكاديمية والإدارية وغيرها، إلى جانب وجود أكثر من ١٢ ألف طالب يدرسون ومسجلون في الجامعة، كما بيّنت الاحصائيات عن وجود أكثر من ٩٠ برنامجًا اكاديميا مطروحًا في الكلية، وتم تخريج أكثر من ٣ آلاف طالب وطالبة على مدار السنوات الماضية.

وتميزت الهوية الجديدة لكليّة البحرين التقنية «بوليتكنك البحرين» باللون الأزرق بديلًا عن الأحمر، وجاء على شكل نصف دائرة مقسومة إلى نصفين، مع اضافة اسم الكلية باللغتين العربية والانجليزية.

محافظ الشمالية يترأس اجتماع لجنة برنامج المدن الصحية استعدادا لزيارة منظمة الصحة العالمية

ترأس علي عبدالحسين العصفور محافظ المحافظة الشمالية اجتماع اللجنة العليا لبرنامج المدن الصحية، بحضور عدد من المسؤولين وممثلي الجهات ذات العلاقة، وذلك في إطار الاستعدادات لزيارة وفد منظمة الصحة العالمية لاعتماد الشمالية محافظة صحية في نوفمبر القادم.

وأشار محافظ الشمالية الى أن مفهوم الارتقاء بالصحة وتحقيق جودة الحياة لأفراد المجتمع تشكل منظومة متكاملة ومسؤولية مشتركة تعنى بها جميع القطاعات، بجعل الصحة على رأس أولويات السياسات العامة حسب برنامج المدن الصحية العالمية، مؤكداً على أن مملكة البحرين تمتاز بالمقومات والخدمات الصحية التي يرتكز عليها برنامج المدن الصحية، وتنمية صحية مستدامة بفضل استراتيجية الأهداف التي تتبناها الحكومة الموقرة في برنامج عملها.

وخلال الاجتماع، تم استعراض تنفيذ الخطة الاستراتيجية لبرنامج المدن الصحية، ومجموعة المبادرات التي تمت لتضمين المعايير اللازمة لتحقيق اعتماد الشمالية محافظة صحية، كما تم التطرق إلى جدول الزيارات للأماكن المقترح زيارتها مع وفد منظمة الصحة العالمية، بما في ذلك تبادل الآراء والمقترحات التطويرية بهذا الشأن.

مدير عام العلاقات الثنائية بالخارجية يشارك في اجتماع التحالف الدولي لتنفيذ حل الدولتين

شارك السفير الشيخ عبدالله بن علي آل خليفة، مدير عام العلاقات الثنائية بوزارة الخارجية، في الاجتماع الأول للتحالف الدولي لتنفيذ حل الدولتين، والذي عقد في مدينة الرياض بالمملكة العربية السعودية الشقيقة، حيث افتتح الاجتماع صاحب السمو الأمير فيصل بن فرحان بن عبدالله آل سعود، وزير خارجية المملكة العربية السعودية، الذي أعلنته المملكة الشهر الماضي بالتعاون مع شركائها الدوليين، وبحضور ممثلي عدد من الدول الشقيقة والصديقة والمنظمات الدولية.

وأكد السفير الشيخ عبدالله بن علي آل خليفة خلال الاجتماع على دعم مملكة البحرين للجهود الدولية التي تهدف إلى وقف إطلاق النار في قطاع غزة، وتسهيل إيصال المساعدات الإنسانية إلى المدنيين. كما أكد التزام المملكة بالحقوق المشروعة للشعب الفلسطيني الشقيق في الحرية وتقرير المصير وإقامة دولته المستقلة ذات السيادة على حدود الرابع من يونيو ١٩٦٧، وعاصمتها القدس الشرقية، وفق حل الدولتين وقرارات الشرعية الدولية ذات الصلة ومبادرة السلام العربية، ودعم الاعتراف الكامل بالدولة الفلسطينية وعضويتها الكاملة في الأمم المتحدة، باعتبارها خارطة طريق للتهدئة وإحلال السلام العادل والشامل والدائم.

إطلاق منصة الحج الإلكترونية

اللجنة العليا لشؤون الحج والعمرة: فتح باب التسجيل بعد غد الأحد

أعلنت اللجنة العليا لشؤون الحج والعمرة إطلاق منصة الحج الإلكترونية haj.gov.bh، تمهيدًا لفتح باب التسجيل للراغبين في أداء فريضة الحج للموسم القادم (١٤٤٦هـ-٢٠٢٥م)، حيث ستبدأ فترة التسجيل اعتبارًا من تاريخ ٣ حتى ٢٢ نوفمبر من هذا العام.

وقالت اللجنة العليا إن المنصة تتيح للراغبين الاطلاع على عروض الحملات ومزايا الباقات وأسعارها، بما يعزز التنافسية والشفافية، إلى جانب تسهيل عملية التسجيل، والاستعلام عن حالة الطلب، بالإضافة إلى تمكين الحملات من متابعة كافة إجراءات المسجلين لديهم، وإدارة بياناتهم وتحديثها.

وحول آلية التسجيل بينت اللجنة العليا أن دخول الراغب بالحج إلى المنصة سيكون بالمفتاح الإلكتروني للمواطنين والمقيمين.

ولفتت إلى أن المنصة تسمح للراغبين في الحج بالتسجيل كأفراد أو مجموعات من ٥ أفراد كحد أقصى، بمن فيهم مقدم الطلب، مؤكدةً أن تسجيل الرغبة في الحج عبارة عن طلب مبدئي يخضع لاستيفاء المعايير أولا، ومن ثم يتم إشعار مقدم الطلب برسالة نصية لاستكمال إجراءات تثبيت الطلب بالتنسيق مع الحملة، وسداد مبلغ ١٥٠ دينارًا عن كل فرد من خلال المنصة، ويعتبر هذا المبلغ جزءًا من إجمالي سعر باقة الحملة التي يختارها.

وحثّت اللجنة العليا الراغبين في الحج على الإسراع في عملية التسجيل من خلال المنصة، وذلك اعتبارًا من يوم الأحد ٣ نوفمبر ٢٠٢٤ في تمام الساعة التاسعة صباحًا.

وتتيح المنصة الإلكترونية للحجاج اختيار ٣ حملات لأولوية التسجيل، مع إمكانية قصرها على حملة واحدة، علمًا أن الأولوية في قبول الطلبات ستكون للبحرينيين الذين لم يسبق لهم الحج سواء كانوا أفرادًا أو مجموعات.

وتشمل الأولوية أيضا فئة البحرينيات اللاتي لم يسبق لهن الحج ويرافقهن بحريني سبق له الحج، وتضم هذه الفئة زوجة البحريني في حال كانت غير بحرينية، كما تُعطى الأولوية للبحريني الذي لم يسبق له الحج وقد بلغ ٦٠ سنة فأكثر، أو من ذوي الاحتياجات الخاصة ويرافقه من سبق له الحج، مع مراعاة أسبقية التسجيل في المنصة.

«التربية» تعلن منحا للدراسة الجامعية في جمهورية المجر

أعلنت وزارة التربية والتعليم فتح باب التسجيل للطلبة البحرينيين للحصول على منح للدراسة الجامعية في جمهورية المجر «هنغاريا»، لبرامج البكالوريوس والماجستير والدكتوراه، للفترة (٢٠٢٤-٢٠٢٧)، وذلك ضمن برنامج (Stipendium Hangaricum).

وأفادت الوزارة أنه على من يرغب في التقديم للحصول على هذه المنح إرسال نسخة من كل من إفادة التخرج من الثانوية العامة، وبطاقة الهوية، وجواز السفر، وشهادة آخر مؤهل علمي، مع ذكر البيانات الشخصية التي تشمل: الاسم الرباعي، والرقم الشخصي، وأرقام التواصل، والمؤهل العلمي الحالي، والمؤهل العلمي المراد دراسته، وذلك عبر البريد الإلكتروني (admission@moe.bh)، في موعد أقصاه السبت ٦ نوفمبر ٢٠٢٤.

ويمكن التواصل خلال أوقات الدوام الرسمي على الأرقام التالية: ١٧٨٧٥١٨٠-١٧٨٧٥١٨١-١٧٨٩٦٠٥٣، كما يمكن الاطلاع على تفاصيل المنح عبر زيارة الموقع الإلكتروني (https://stipendiumhungaricum.hu/).

رئيس مجلس أمناء مركز الملك حمد: البحرين أنموذج تاريخي وحضاري في التسامح والتعايش السلمي بين الأديان

أشاد الدكتور الشيخ عبدالله بن أحمد آل خليفة رئيس مجلس أمناء مركز الملك حمد العالمي للتعايش السلمي بتميز مملكة البحرين كأنموذج تاريخي وحضاري في التسامح الديني والعيش الإنساني المشترك بمحبة ووئام بين جميع مكونات المجتمع، وذلك في ظل الرعاية السامية لحضرة صاحب الجلالة الملك حمد بن عيسى آل خليفة ملك البلاد المعظم، ودعم صاحب السمو الملكي الأمير سلمان بن حمد آل خليفة ولي العهد رئيس مجلس الوزراء.

جاء ذلك خلال زيارة رئيس مجلس الأمناء عددا من الأسر لمشاركتها احتفالاتها بمناسبة «ديوالي» بحضور عبدالله عيسى المناعي المدير التنفيذي للمركز، حيث أعرب عن فخره واعتزازه بما تتسم به مملكة البحرين من تجربة فريدة في العيش المشترك وممارسة الشعائر والاحتفالات العقائدية لجميع الأديان والمذاهب بحرية وطمأنينة، في وجود المساجد إلى جانب الكنائس والمعابد، «منها أقدم معبد هندوسي في المنامة يمتد تاريخه أكثر من مائتي عام». وأكد مواصلة المركز التزامه بالرؤية الملكية السامية للتسامح، وتوجهات الحكومة في تعميق روابط الأخوة الإنسانية بين أبناء المجتمع البحريني الواحد، وتكريس قيم الاعتدال والانفتاح، والمساهمة في نشر ثقافة السلام والحوار الحضاري نحو بناء عالم أكثر سلامًا وازدهارًا. من جانبها، عبرت الأسر عن اعتزازها بالزيارة التي تعكس حرص المسؤولين على مشاركتهم احتفالاتهم وتعبر عن روح المحبة والتلاحم المجتمعي في بلد التسامح، مشيدين بدور مركز الملك حمد العالمي للتعايش السلمي في تكريس مبادئ «إعلان مملكة البحرين» للحريات الدينية، ومبادراته في دعم دور العبادة وتعزيز التفاهم والحوار بين الأديان، متمنيين للمملكة دوام الأمن والمحبة والازدهار.

على هامش غرس عدد من الشتلات في «أسبوع الشجرة».. البروفيسور الحواج:

حرم جامعي جديد للجامعة الأهلية وفقا للخطط الوطنية والحياد الكربوني

تنفيذًا لمبادرات خطة العمل الوطنية لتحقيق الحياد الكربوني التي أعلنها حضرة صاحب الجلالة الملك حمد بن عيسى آل خليفة، ملك مملكة البحرين المعظم، وبعد تفضل صاحب السمو الملكي الأمير سلمان بن حمد آل خليفة، ولي العهد رئيس مجلس الوزراء، بإطلاق أسبوع الشجرة الذي يوافق الأسبوع الثالث من شهر أكتوبر من كل عام، أجرت إدارة الجامعة الأهلية زيارة إلى مشروع حرم الجامعة الأهلية في مدينة سلمان وقامت بغرس عدد من الشجيرات في أرض الجامعة وتدشين خطتها لجعل الحرم الجامعي الجديد نموذجا رائدا من النماذج التي انطلقت من وحي أسبوع الشجرة.

وبهذه المناسبة، أشاد الرئيس المؤسس رئيس مجلس أمناء الجامعة الأهلية البروفيسور عبدالله الحواج بإطلاق «أسبوع الشجرة» في إطار خطة العمل الوطنية لتحقيق الحياد الكربوني التي وجه إليها حضرة صاحب الجلالة الملك حمد بن عيسى آل خليفة، ملك البحرين المعظم، باعتبارها خطوة فعالة في مسار الجهود الوطنية على طريق الاستدامة البيئية والتنموية، معبرا عن ثقته بقدرة مملكة البحرين وبفضل حكمة قيادتها من الوصول إلى الحياد الكربوني المنشود بحلول عام ٢٠٦٠ وقبل ذلك إن شاء الله تعالى.

وأعرب البروفيسور الحواج عن اعتزازه بمشاركة الجامعة الأهلية في فعالية زراعة الأشجار في المساحة الخارجية لحرم الجامعة المزمع جهوزيته بعد عام من الآن، لما لذلك من معنى عميق يؤكد شراكة الجامعة مع المجتمع البحريني في الحفاظ على البيئة والموارد والتَّنَوُّع البيولوجي، مؤكدا أن سجل الجامعة الأهلية حافل في دعم ومساندة أهداف التنمية المستدامة في التعليم وذلك في مواجهة التحديات البيئية وتغيرات المناخ بإذن الله تعالى.

وقال البروفيسور الحواج مخاطبا عددا من قيادات الجامعة ومنتسبيها: نأمل أن نحتفل بحضور طلبتنا بأسبوع الشجرة في العام المقبل وسط حرم جامعي يمثل أنموذجا متقدما في تطبيق الخطة الوطنية لتحقيق الحياد الكربوني وفقا لما وجهت إليه القيادة جميع المؤسسات والجهات تماما وبما يلبي تطلعات أساتذة الجامعة وطلبتها ومنتسبيها حين تصبح الجامعة الأهلية واحدة من أبرز الجامعات الخضراء وتكون صديقة للبيئة محفزة لطلابها ومنتسبيها على الإبداع والتميز والابتكار.

ومن جانبه، نوه رئيس الجامعة الأهلية البروفيسور منصور العالي بالإعلان السامي لجلالة الملك المعظم وإطلاق صاحب السمو الملكي ولي العهد رئيس مجلس الوزراء «أسبوع الشجرة»، ليشكل ذلك نبراس توجيه وتحفيز لمختلف المؤسسات الحكومية والأهلية، وفي مقدمتها المدارس والجامعات لتبني سياسات صديقة للبيئة، والمساهمة الفاعلة في تنفيذ خطة التشجير الوطنية، بما يدعم خطة العمل الوطنية لتحقيق الحياد الكربوني بمساراتها المعززة لاقتصاد منخفض الكربون، متكيّف مع تغيّر المناخ.

الجدير بالذكر أن سير العمل في بناء حرم الجامعة الأهلية الجديد في مدينة سلمان متواصل من أجل استكمال صرح معبر عن مكانة هذه الجامعة وعطائها، فيما يتوقع جهوزية الحرم لاستقبال الطلبة والاساتذة في الفصل الأول من العام الدراسي المقبل ٢٠٢٥/٢٠٢٦.

الرأي الثالث

عن مشروع «عوازل الأمطار»

محميد المحميد
malmahmeed7@gmail.com

أول السطر:

مبادرة جهاز المساحة والتسجيل العقاري بإطلاق مشروع تصوير شوارع البحرين بتقنية التصوير البانورامي والتجول الافتراضي عبر تطبيق «جوجل ماب».. فكرة تستحق الشكر، وتسهم في تعزيز جهود الدولة نحو التحول الرقمي، والحركة المرورية والمنظومة السياحية.. هذا المشروع كنا نراه في بعض دول العالم ونتمنى أن نجده في بلادنا.. فشكرا لجهاز المساحة والتسجيل العقاري.

للعلم فقط:

في دولة الإمارات الشقيقة تم إطلاق برنامج «نسيج»، ويهدف إلى توعية وحماية واحتواء المراهقين والشباب الجانحين، ومثيري الفوضى، ومرتكبي المخالفات البسيطة، من دون مساءلتهم قانونياً أو تحرير بلاغات جنائية ضدهم.. متى نرى مثل هذه البرامج التوعوية الحضارية في المؤسسة الوطنية لحقوق الإنسان..؟؟ لأن دورها وعملها ومسؤوليتها بحاجة إلى مزيد من المبادرات والبرامج التي تعزز من الشراكة المجتمعية.

عن مشروع «عوازل الأمطار»:

بالأمس تابعت مقطع فيديو للعضو البلدي «النشط» الأخ أحمد المقهوي، يدعو المواطنين ممن تنطبق عليهم الشروط إلى الاستفادة من مشروع «عوازل الأمطار»، الذي تقدمه الحكومة مجانا للمستحقين في موسم الشتاء والأمطار.

للأمانة والموضوعية والإنصاف.. هناك مشاريع ومبادرات وبرامج تقوم بها الحكومة مشكورة لصالح المواطنين من ذوي الدخل المحدود، تحتاج إلى مزيد من تسليط الضوء عليها وإبرازها.. من ضمنها هذا المشروع، وإن كان التطلع والطموح والرغبة أكثر وأكبر، ولكن المشروع بحد ذاته يستحق الإشارة والإشادة.

فمنذ انطلاقة المشروع في عام ٢٠٠٦ حتى العام الماضي تم إنجاز أكثر من (٨ آلاف طلب)، ويتم بالتعاون بين وزارة البلديات والمجالس البلدية، وهو جزء من مشروع تنمية المدن والقرى، ويعنى بالطلبات التي لا تندرج ضمن مشروع صيانة المنازل أو مشروع البيوت الآيلة للسقوط، ويهدف إلى مساعدة الأسر ذات الدخل المحدود، عن طريق تركيب عازل مائي لحماية مساكنهم من الأمطار والتسريبات بشكل عام.. وهناك معايير محددة للمشروع، وهي ذاتها المعمول بها في مشروع الترميم.

هذه خدمة واحدة ضمن «حزمة» الخدمات التي تقدمها الحكومة للمواطنين، نشكر القائمين عليها، ونتمنى زيادة مثل هذه الخدمات الحضارية.. تماما كما نتمنى أن تنجح البلديات والمجلس البلدية في تنفيذ خطة محكمة لمواجهة آثار الأمطار، والتداعيات التي تحصل في كل عام.

ملاحظة واجبة:

منظر غير حضاري.. حينما تشاهد حافلة مدرسية تخالف الأنظمة المرورية والقانون، ويقود السائق الحافلة بسرعة وتهور، ويتجاوز طابور السيارات، ويعرض حياة الطلبة للخطر.. والمنظر غير السليم والأشد خطورة أن ترى موظفا حكوميا، ويرتدي بدلة رسمية، للمؤسسة التي يعمل فيها وينتمي إليها، وهو يتجاوز القانون والمرور، وطابور السيارات..!!

آخر السطر:

في يوم الجمعة، ندعو الله ونسأله أن يمن بالشفاء العاجل، والصحة والعافية على كل مريض، وعلى الزملاء الإعلاميين الأعزاء: «الدكتور يوسف محمد إسماعيل، والأستاذ توفيقي صالحي».. فقد اشتقنا لوجودهما في الساحة الإعلامية.. مكانهما واضح.. ومكانتهما كبيرة في قلوبنا.

خارجية الشورى توافق على تغليظ عقوبة إفشاء السرية

أوصت لجنة الشؤون الخارجية والدفاع والأمن الوطني، برئاسة الدكتور علي محمد الرميحي رئيس اللجنة، بالموافقة على مشروع قانون بتعديل بعض أحكام قانون العقوبات الصادر بالمرسوم بقانون لسنة ١٩٧٦ (المعد بناء على الاقتراح بقانون «بصيغته المعدلة» المقدم من مجلس الشورى)، والذي يهدف إلى تغليظ العقوبة بحق من وجد في طريق عام أو مكان مطروق يحرض المارة على الفسق بإشارات أو أقوال أو بأي وسيلة أخرى، وتغليظ العقوبة على من نشر بإحدى طرق العلانية أخبارًا أو صورًا أو تعليقات تتصل بأسرار الحياة الخاصة أو العائلية للأفراد، ولو كانت صحيحة إذا كان من شأن نشرها الإساءة إليهم.

كما أوصت اللجنة بالموافقة على مشروع قانون لسنة ٢٠١٩ بتعديل بعض أحكام قانون العقوبات الصادر بالمرسوم بقانون لسنة ١٩٧٦، والذي يهدف إلى حماية الحياة الخاصة والعائلية للأفراد من الاعتداء عليها وتجريم كل فعل ينتهكها، جراء الاستخدام السيئ لوسائل التواصل الاجتماعي أو غيرها من الوسائل سواء بالتقاط الصور أو نشرها أو إذاعتها، وكذلك تغليظ العقوبة لكل من فَضَّ رسالة أو برقية بغير رضا من أرسلت إليه أو استرق السمع في مكالمة هاتفية، وتغليظها لمن أفشى الرسالة أو البرقية أو المكالمة لغير من وجهت إليه دون إذنه، متى كان من شأن ذلك إلحاق ضرر بالغير. وسوف يناقش مجلس الشورى في جلسته يوم الأحد القادم تقرير اللجنة حول مشروعي قانون.

وارتأت الحكومة تأييد ما جاء بمشروع القانون الأول من تشديد العقوبة بحق من وجد في طريق عام أو مكان مطروق يحرض المارة على الفسق بإشارات أو أقوال أو بأية وسيلة أخرى، وبحق من نشر بإحدى طرق العلانية أخبارًا أو صورًا أو تعليقات تتصل بأسرار الحياة الخاصة أو العائلية للأفراد ولو كانت صحيحة إذا كان من شأن نشرها الإساءة لهم. وذلك إزاء عدم تناسب العقوبة المقررة في القانون القائم مع الفعل الإجرامي المرتكب بحيث أصبحت العقوبة لا تحقق الردع العام الذي يكفل حماية المجتمع وصون آدابه المستمدة من الشريعة الإسلامية السمحاء أو العرف الراسخ بإعطاء الطريق حقه. ومن ناحية أخرى حماية الحياة الشخصية للأفراد خاصة مع ظهور التكنولوجيا الحديثة ووسائل التواصل الاجتماعي، والتي قد يستغلها البعض للتعدي على حريات الأفراد وإفشاء أسرار حياتهم.

○ د. علي الرميحي.

كما ارتأت أن مشروع القانون يمثل تطورًا مشهودًا في مجال العقاب يتواكب مع تطور وسائل ارتكاب الجريمة.

من جانبه، أوضح المجلس الأعلى للقضاء أن مشروع القانون المعروض تضمن تشديد عقوبة تحريض المارة على الفسق لتكون الحبس مدة لا تقل عن ثلاثة أشهر ولا تزيد على ستة أشهر والغرامة التي لا تقل عن مائة دينار ولا تجاوز ألف دينار أو إحدى هاتين العقوبتين، بدلًا من الحبس مدة لا تزيد على ثلاثة أشهر أو الغرامة التي لا تجاوز عشرين دينارًا وفقًا لنص المادة الحالي، كما أضاف النص المعدل أية وسيلة أخرى تحرض المارة على الفسق بدلًا من حصرها في الإشارات والأقوال ليشمل التجريم كافة وسائل التحريض على الفسق.

كما رأى المجلس الأعلى للقضاء ضرورة وضع حد أقصى للغرامة المنصوص عليها، بالنظر إلى أن الحد الأدنى للغرامة المنصوص عليه يجاوز الحد الأقصى للغرامة المقررة للجرائم عمومًا وفقًا لقانون العقوبات، وأنه ولئن كان للمشروع في جرائم معينة وللاعتبارات التي يقدرها عدم التقيد بالأصل العام في تقدير الغرامة، إلا أنه من الضروري تحديد الحد الأقصى للغرامة التزامًا بمبدأ شرعية الجرائم والعقوبات المنصوص عليه في الدستور حتى لا يلحق النص شبهة عدم الدستورية، وهو ما انتهت إليه – وبحق – اللجان المختصة بمجلس النواب.

«جمعية المهندسين» تحتفي بيوم المهندس البحريني

كمال بن أحمد: التطور التكنولوجي والذكاء الاصطناعي يزيد من كفاءات وإنتاجية المهندسين

تغطية: أمل الحامد
تصوير - عبدالأمير السلاطنة

منحت جمعية المهندسين البحرينية الدكتور حسن بن عبدالله فخرو مستشار جلالة الملك للشؤون الاقتصادية جائزة «الإنجاز مدى الحياة في الهندسة»، التي تم إعلانها أول مرة في احتفال الجمعية السنوي بمناسبة «يوم المهندس البحريني» الذي أقيم يوم أمس الأول (الأربعاء) في مقر الجمعية بحضور عدد من الوزراء ومسؤولين في القطاع الهندسي ورئيس وأعضاء مجلس الإدارة وأعضاء الجمعية، كما شهدت الاحتفالية تكريم المهندس كمال بن أحمد، تقديراً لدوره البارز في دعم القطاع.

وأكدت الدكتورة المهندسة رائدة العلوي رئيسة جمعية المهندسين البحرينية أهمية الدور الذي يلعبه المهندسون البحرينيون في بناء وتطوير مملكتنا الغالية في كل مجالات الهندسة، التي تعد دعائم أساسية لمشاريع التنمية، وتسهم في دعم عجلة التنمية العمرانية والاقتصادية في المملكة، في ظل المسيرة التنموية الشاملة، مشيرة إلى أن هذه الاحتفالية تعد منبرًا للاعتراف بإسهامات المهندسين وتسليط الضوء على ما قدموه من جهود استثنائية، أسهمت في رفعِ مكانة البحرين كعلامة مشرقة للإبداع والتميز الهندسّي علىَ مستوى المنطقة.

وذكرت أنه جرت العادة في احتفاليتنا السنوية، باستضافة شخصية مميزة من القيادات الهندسيّة التيَ أسهمت بشكل كبير في دفع عجلة التطورَ والنموَ في مملكة البحرين.

وذكرت، لقد اخترنا أن تكون احتفاليتنا هذا العام تحت عنوان «شراكاتٌ مهنية.. للتميز»، وهو موضوع يعكس إيماننا الراسخ بالدور المهم الذي تلعبه الشراكات المهنية في تحقيق أهداف جمعية المهندسين البحرينية والوصول إلى رسالتها وهي الارتقاء بالمستوى المهني والعلمي للمهندسين، ودعمهم في تحقيق التنمية المستدامة لمملكة البحرين، من خلال تعزيز قيم الابتكار والممارسات الهندسية السليمة.

وأشارت إلى أن الشراكات التي أقمناها على مر السنين، سواءً مع المؤسسات الحكومية أو المهنية أو الأكاديمية، كانت وستظل عمودًا أساسيا في مسيرة الجمعية، أثمرت هذه الشراكات عن الكثير من الإنجازات، بما في ذلك تنظيم المؤتمرات الإقليمية والدولية، وورش العمل، والدورات التدريبية التي أسهمت في تطوير قدرات المهندسين وتزويدهم بالمعلومات اللازمة لمواكبة التطورات المتسارعة في المجالات الهندسية والتقنية. واليوم، نحتفي بالجهود المشتركة التي جعلت من جمعية المهندسين البحرينية نموذجًا للتميز في العمل التطوعي المهني.

من جانبه، رأى المهندس كمال بن أحمد محمد رئيس هيئة الكهرباء والماء، ضيف الشرف، أن التطور التكنولوجي والذكاء الاصطناعي سوف يزيد من كفاءات وإنتاجية المهندسين، وسوف يسهم في أن يكون عملهم بجودة أفضل وكلفة أقل.

وأكد رئيس هيئة الكهرباء أن العالم يشهد تغيرات سريعة حولنا والتكنولوجيا تشهد تطوراً سريعاً ولذلك يجب الاطلاع عليها والتعلم منها ومواكبتها، ومعرفة تأثيرها لنكون قادرين على الاستفادة منها وتطوير أنفسنا، جاء ذلك خلال تصريحه للصحفيين على هامش الاحتفال بمناسبة «يوم المهندس البحريني».

وذكر أن عدداً كبيراً من المهندسين والمهندسات البحرينيين لهم دور كبير في تطوير البنية التحتية في مملكة البحرين وعملية التنمية الاقتصادية، مؤكداً أن المهندس يعد ركيزة أساسية في تطوير عمل الاقتصاد الوطني وجميع المنشآت والمعالم في مملكة البحرين سواء الطرق أو شبكة المياه وشبكة الكهرباء ومطار البحرين الدولي والميناء والمصانع والاتصالات تم بنائها وإدارتها من قبل المهندسين والمهندسات البحرينيين، ولذلك نشاركهم في الاحتفال بمناسبة «يوم المهندس البحريني» ونشكرهم على إنجازاتهم.

كما تم الإعلان وتوزيع جائزة المهندس المتميز بشقيها للمهندس الشاب والمهندس المتمرس، بالإضافة إلى جائزة أفضل مشروع تخرج، وتكريم هيئات التحكيم ولجنة الجائزة.

بعد أن تجاوزت كل الخطوط الحمراء.. إسرائيل ستدفع الثمن!

بقلم:
د.مصطفى البرغوثي ○

تجاوزت إسرائيل وجيشها كل الخطوط الحمراء، وخرقت بممارساتها كل القوانين الدولية، وكل المواثيق المتعلقة بما هو محرّم في الحروب. ولم يقتصر التجاوز على الانخراط في جرائم حرب، بدءاً بالإبادة الجماعية، ومروراً بالعقوبات الجماعية بما في ذلك التجويع ونشر الأمراض، وانتهاء بجريمة التطهير العرقي والترحيل الجارية في قطاع غزّة، بل تعدّى الأمر إلى شنّ حروب على دول عديدة في المنطقة والانخراط في محاولة احتلال أراضيها. فمن فلسطين، إلى لبنان وسورية، إلى اليمن والعراق وإيران، تتصرّف إسرائيل كبلطجي أزعر يرتكب الجرائم، ويفتعل الحروب، ويعتدي على أجواء الآخرين وأراضيهم.

كان من الممكن تجنّب ذلك كله بسهولة، لو قبلت إسرائيل وقف إطلاق النار على غزّة، وتنفيذ تبادل للأسرى، ولكنها لم تفعل، لأن وقف إطلاق النار يتناقض مع نهجها ومخططاتها، وطموحاتها غير المشروعة، لفرض سيطرتها وهيمنتها العسكرية، والسياسية والاقتصادية والاستخبارية، على المنطقة بأسرها.

ولم يكن بإمكان إسرائيل أن تواصل حروبها العدوانية لولا الدعم الأمريكي المطلق الذي وصل إلى حد التورط في جرائمها، ولولا مواصلة العديد من الدول الغربية تزويدها بالسلاح والقنابل وأدوات القتل، وتجنيد القدرات الاستخبارية والقواعد العسكرية لخدمة عملياتها العسكرية.

لم يتخيل أحد أن نتنياهو يستطيع إطالة أمد هذه الحرب العدوانية إلى أكثر من عام، ولم يصدّق كثيرون في الغرب ما قلناه منذ الشهر الأول للعدوان عن أن نتنياهو لا يعبأ بحياة الأسرى الإسرائيليين، وسيوسّع الحرب لتشمل لبنان، وسيواصل الاستفزاز تلو الاستفزاز لافتعال حرب مع إيران وجرّ الولايات المتحدة إلى الاشتباك العسكري معها. ولكن هذا بالضبط ما حصل ويحصل على مرأى العالم ومسمعه.

إسرائيل ليست كلية القدرة، وهي تعاني بفعل الخسائر البشرية التي تتلقاها، ويترنح اقتصادها وهو يدخل أعمق أزمة في تاريخه مع انكماش غير مسبوق وتوقف للنمو، وتكاليف حرب ستتجاوز ٧٠ مليار دولار، وهروب متصاعد للاستثمارات وبعضها بمليارات الدولارات، وانهيار كامل لقطاعي الزراعة والسياحة، وهروب ما لا يقل عن نصف مليون إسرائيلي، حسب وسائل الإعلام الإسرائيلية.

وفي حين تواصل الولايات المتحدة ودول مثل ألمانيا تبرير الجرائم الإسرائيلية، تحدث انعطافة غير مسبوقة، وإنْ غير كافية، في الاحتجاج العالمي على الجرائم الإسرائيلية، فإيطاليا قرّرت وقف تصدير السلاح إلى إسرائيل، ورئيسا وزراء إسبانيا وإيرلندا دعَوا إلى حظر شامل لتصدير السلاح إلى إسرائيل، وإلى إلغاء اتفاقيات إسرائيل التجارية مع الاتحاد الأوروبي، واصطدم ماكرون بنتنياهو عندما دعا إلى وقف تصدير السلاح إلى الشرق الأوسط، وهو مصعوق بحجم الدمار الذي سبّبته إسرائيل للبنان.

وتلقّت إسرائيل صفعة غير مسبوقة في اجتماعات التحالف التقدّمي الذي يضم ١١٩ حزباً ديمقراطياً، بعضها أحزاب حاكمة في بلدانها، كألمانيا وإسبانيا وكثير من دول أمريكا اللاتينية، والتي جرت في سانتياجو عاصمة تشيلي.

إذ نجحنا في ذلك الاجتماع، لأول مرة، في تمرير مشروع قرار يدين الاحتلال الإسرائيلي والجرائم التي يرتكبها ويدعو إلى فرض العقوبات عليها، بالتصويت العلني، رغم معارضة بعض الأحزاب الأوروبية، ونجح القرار بأغلبية ساحقة، ولم تصوت ضدّه سوى ثلاثة أحزاب. أما الصاعقة الكبرى، فكانت إسقاط الحزب الإسرائيلي (الديمقراطيون)، الذي لم يحضر ممثلوه أصلاً، من قيادة التحالف الديمقراطي بالتصويت، وهذه سابقة لم تحدث في أي محفل مشابه. وجاء إسقاط إسرائيل نتيجة تعاون وثيق ومنظم بين الحركات والأحزاب الفلسطينية وأحزاب العالم العربي مع أحزاب دول أمريكا اللاتينية وإفريقيا وآسيا وعدد مهم من الأحزاب الأوروبية.

وقد قرّرت دول عديدة، مثل كولومبيا ونيكاراجوا، قطع علاقاتها نهائياً بإسرائيل، ووقف التعامل التجاري معها. وقطعت تركيا بعض علاقاتها الاقتصادية بإسرائيل، كما منعت فرنسا للمرّة الثانية إسرائيل من المشاركة في معرض للمنتجات العسكرية. وتتصاعد حركات المقاطعة وسحب الاستثمارات وفرض العقوبات على إسرائيل في دول عديدة، وإن كانت تجرى أساساً على مستوى الشعوب والنقابات العمّالية ومؤسّسات المجتمع المدني.

لكن إسرائيل ترتكب حالياً في شمال قطاع غزّة واحدة من أبشع جرائمها، فلأكثر من ٢٠ يوماً تفرض حصاراً كاملاً وتجويعاً لمئات آلاف الفلسطينيين، بل وتحرمهم من مياه الشرب، وتنفّذ خطة معلنة سمّوها «خطّة الجنرالات» لتنفيذ تطهير عرقي لشمال غزّة، تمهيداً لتطهير عرقي شامل للقطاع، فشل على مدار عام بفضل بطولة (وصمود) أهالي غزّة الرافضين للرحيل، حتى لو كان الثمن الاستشهاد على أرض وطنهم.

وتنفذ الطائرات والدبابات والمدفعية الإسرائيلية جرائم حرب وحشية، بما في ذلك ما جرى في محيط مستشفى شهداء الأقصى بحرق الناس وهم أحياء، وما نفذته من مجازر وحشية تودي بحياة آلاف شهرياً. وتتصاعد في لبنان جرائم حرب جديدة، حيث جرى تهجير ما لا يقل عن مليون ومائتي ألف لبناني تعرّضوا لقصف وحشي، وتندفع الدبابات الإسرائيلية محاولة إعادة احتلال أجزاء واسعة من لبنان، وتهديد حياة كل سكانه، مصطدمة بمقاومة لبنانية بطولية.

وذلك كله يعني أن كل القوى المناصرة لحقوق الإنسان والقانون الدولي مطالبة اليوم بأوسع حملة عالمية للضغط على جميع الحكومات، لفرض المقاطعة والعقوبات فوراً على إسرائيل لإجبارها على وقف عدوانها.

وهو يعني أن كل الدول العربية والإسلامية مطالبةٌ بأن تتقدّم الصفوف بفرض العقوبات على كيان الاحتلال والإبادة الجماعية، وأن يصعّد الجميع ضغوطهم ضد كيانٍ يرتكب جرائم الحرب من دون حساب.

في كل يوم، تتلقّى الفاشية الإسرائيلية ضربات جديدة، وتواجه مقاومة عنيدة لجرائمها. أما المراهنون على انتصار إسرائيل وهزيمة المقاومين لمخططاتها، فستكون خيبة أملهم أكبر وأوسع من حجم حقدهم على الشعوب المناضلة من أجل حقوقها.

○ الأمين العام لحركة المبادرة الوطنية الفلسطينية

مستقبل النفط وتحولات الطاقة في النظام العالمي

مركز الخليج للدراسات الاستراتيجية

يظل الحديث عن النفط وتحولات الطاقة موضوعًا متجددًا. ففي بعض الأحيان، يُنظر إليه كمورد طبيعي يقترب من النفاد، ما يستدعي البحث عن بدائل توفر احتياجات العالم من الطاقة، فيما يرتبط أيضا بالعوامل الجيوسياسية، التي تؤثر في إمداداته واستدامة تدفقها، كما أن التداعيات السلبية لاستهلاكه، مثل تزايد الانبعاثات الكربونية والغازات الدفيئة؛ تُعزز من دعوات البحث عن مصادر طاقة نظيفة وموثوقة.

وفي ظل هذا الوضع، تزايدت جهود البحث عن مصادر طاقة نظيفة وموثوقة، حيث تسارعت خطوات الدول نحو الاستثمار في الطاقة الشمسية، وطاقة الرياح والطاقة الكهرومائية، مع تخصيص ميزانيات ضخمة لهذا الغرض. ومع ذلك، لا يزال النفط يحتفظ بمكانته كأهم مصدر للطاقة عالميًا، بينما تبقى المصادر المتجددة، محدودة التأثير على المدى القريب.

وفي خمسينيات القرن العشرين، طرح عالم الجيولوجيا الأمريكي «ماريون هوبرت»، نظرية «قمة الإنتاج النفطي»، التي تشير إلى بلوغ إنتاج النفط العالمي أعلى مستوياته قبل أن يبدأ تدريجيًا في الانخفاض حتى نفاد الحقول. وطُبقت نظريته على حقل بعد آخر وفقًا لدورة تبدأ بالارتفاع، تليها مرحلة القمة، ثم التراجع نحو النضوب. وفي عام ١٩٥٦، توقع أن تصل «الولايات المتحدة»، إلى ذروة إنتاجها النفطي بين عامي ١٩٦٥، ثم يبدأ في التراجع بعد عام ١٩٧٠، وهو ما تحقق بالفعل؛ إلا أن اكتشاف النفط الصخري وتطور تقنيات استخراجه وانخفاض تكاليفها، قد غيّر المعادلة. وفي عام ٢٠٠٩، مع بلوغ إنتاجها نحو ٥ ملايين برميل يوميًا؛ قفز إنتاجها بفضل النفط الصخري إلى ١٢,٢٣ مليون برميل يوميًا، محققة زيادة بنسبة ١٤٤,٦٪ خلال عقد، لتصبح بذلك أكبر منتج للنفط عالميًا، ما شكّل تناقضًا واضحًا مع توقعات «هوبرت».

من جانب آخر، واصلت شركات النفط عمليات التنقيب في مختلف أنحاء العالم، وبرزت دول جديدة في إنتاج النفط، وانضمت بعض الدول إلى قائمة المنتجين للمرة الأولى؛ مما زاد من تنوع خريطة إنتاج النفط. وفي عام ٢٠٢٣، تم اكتشاف حقل نفطي عملاق في المياه العميقة قبالة سواحل «ناميبيا» -وهو الأكبر من نوعه حتى الآن- ما جعل منظمة «أوبك»، تتطلع إلى ضمها، بعد أن أصبحت رابع أكبر منتج للنفط في إفريقيا. ومع هذا التطور، ارتفع إنتاج الدول الإفريقية النفطية إلى ٦,٧٧ ملايين برميل يوميًا، حيث شكلت نحو ٨٪ من الإنتاج العالمي واحتياطياته.

علاوة على ذلك، أصبحت مياه غرب إفريقيا بؤرة اهتمام لشركات الحفر، خاصة بعد اكتشافات النفط والغاز في مياه كوت ديفوار، بينما تعد الاكتشافات أمام سواحل «أرض الصومال»، من أسباب التنافس الإقليمي والدولي على المنطقة. وفي الوقت الحالي، تضم القارة الإفريقية ١٠ دول منتجة للنفط، وقد ساهمت هذه الاكتشافات في تحسين الظروف الاقتصادية والاجتماعية لهذه البلدان بشكل ملحوظ.

وفي أمريكا اللاتينية، برزت «غيانا» في عام ٢٠١٥، كأحد أكبر المنتجين الجدد للنفط، محققة نقلة نوعية من دولة فقيرة إلى واحدة من أغنى دول العالم، حيث يقدر إنتاجها المستقبلي بنحو ١,٨ مليون برميل يوميًا، رغم أن عدد سكانها لا يتجاوز ٨٠٠ ألف نسمة. ويعود جزء من توتر العلاقات بين «الولايات المتحدة»، و«فنزويلا»، إلى النزاع على منطقة غنية بالنفط تقع على الحدود بين «فنزويلا»، و«غيانا»، حيث تدعم واشنطن»، غيانا في هذا الخلاف.

وتشير تقديرات الخبراء إلى أن «سورينام»، القريبة من غيانا، تملك هي الأخرى فرصًا واعدة لاكتشافات نفطية مماثلة، مما يعزز مكانة منطقة البحر الكاريبي وأمريكا اللاتينية كمنطقة ذات أغلبية في الاكتشافات النفطية الجديدة. ووفقًا لبيانات «وحدة أبحاث الطاقة»، ارتفعت كميات الغاز والسوائل النفطية المكتشفة عالميًا بنسبة تزيد على ١٣٠٪ على أساس شهري، لتصل إلى ٣١٠ ملايين برميل نفط مكافئ في فبراير، مقارنةً بـ١٣٤ مليون برميل في يناير. ومن هذا الرقم، تشكل السوائل النفطية نحو ٩٧٪، مما يعزز استمرارية هيمنة النفط على مصادر الطاقة، ويؤكد أن الموارد النفطية لم تُستنفد بعد كما توقعت نظرية «هوبرت».

نتيجة لذلك، قلصت كبرى شركات النفط العالمية من التزاماتها بخفض إنتاج النفط والغاز، مؤكدةً استعدادها لمواصلة إمداد العالم بهذين الموردين ما دامت الحاجة إليهما قائمة. وبينما تزيد هذه الشركات استثماراتها في استخراج كميات أكبر من النفط، يبقى الوقود التقليدي مسيطرًا على نسبة ٨٢٪ من مصادر الطاقة الأولية. وعلى الرغم من وصول حجم الانبعاثات الكربونية الناتجة عن قطاع الطاقة إلى أكثر من ٣٤ مليار طن سنويًا؛ إلا أن واقع أمن الطاقة العالمي يستدعي الاستمرار في تأمين إمدادات النفط والغاز، باعتبارهما عنصرين لا غنى عنهما لضمان استقرار أسواق الطاقة الحالية.

ويظل التوازن بين تأمين إمدادات الطاقة، خاصة النفط، وبين تحمل تكاليف التحول إلى مصادر بديلة، «ضرورة حيوية»، في وقت تتزايد فيه التحديات البيئية، والحاجة إلى كفاءة استهلاك الطاقة. ورغم الجهود المبذولة للتحول إلى الطاقة المتجددة، إلا أن هذا لم يعد أولوية قصوى بعد، مع بقاء النفط في الصدارة كوقود رئيسي، إذ يُتوقع أن يصل الطلب العالمي عليه إلى ١٠٣,٥ ملايين برميل يوميًا خلال العام الحالي، ما يرسخ مكانته كمصدر أساسي لتلبية احتياجات النقل والصناعة لعقود قادمة.

من جهة أخرى، تُظهر الاستثمارات المتواضعة لشركات النفط والغاز في الطاقة المتجددة (أقل من ١٪ من إجمالي الإنفاق العالمي)، قصورًا عن التوقعات. وبينما من المفترض أن يرتفع إنفاقها من ٢,٥٪ في عام ٢٠٢٠، إلى ٥٠٪ بحلول عام ٢٠٣٠، وفقًا لـ«وكالة الطاقة الدولية»؛ إلا أن الواقع الحالي، يشير إلى هيمنة النفط والغاز على مشهد الطاقة العالمي. وفيما تتوقع منظمة «أوبك»، زيادة الطلب العالمي على الطاقة بنسبة ٢٤٪ بحلول عام ٢٠٥٠؛ سيظل النفط والغاز يلعبان دورًا محوريًا في تلبية هذا الطلب.

وتُعد التكلفة المرتفعة لتحول الطاقة من أبرز العقبات التي تواجه الحكومات في العالم، إذ إن التقديرات تشير إلى أن التحول للطاقة النظيفة بين عامي ٢٠٢١ و٢٠٥٠، سيحتاج إلى استثمارات هائلة تقدر بحوالي ٢٧٥ تريليون دولار، وفقًا لمعهد «ماكنزي» العالمي. ويعادل هذا المبلغ نحو ١٠٪ من الناتج المحلي الإجمالي العالمي مدة ثلاثة عقود، ويعكس صعوبة التحول في ظل عدم استعداد الدول ذات الدخل المنخفض لتحمل هذه التكاليف؛ بسبب محدودية مواردها، مما يحمّل الدول ذات الدخل المرتفع عبئًا أكبر، حيث يتوقع أن تخصص هذه الدول ما بين ١٥٪ و٢٠٪ من ناتجها المحلي الإجمالي لتمويل هذا التحول.

وخلال «أسبوع الطاقة»، الذي نظمته «سنغافورة» مؤخرًا، أوضح رئيس «أرامكو» السعودية، «أمين بن حسين الناصر»، أن تكلفة تحول الطاقة عالميًا ستتراوح بين ١٠٠ و٢٠٠ تريليون دولار حتى عام ٢٠٥٠، مؤكدا أن هذا سيضع عبئًا كبيرًا على الدول النامية، التي ستحتاج إلى استثمارات تصل إلى ٦ تريليونات دولار سنويًا، لتحقيق هذه الأهداف. ويعكس هذا التحدي الصعوبة العملية في تنفيذ هذا التحول.

وأمام هذا الواقع، يُعتبر الاستثمار في تقنيات تقليل انبعاثات الكربون في عمليات إنتاج واستهلاك الوقود الأحفوري، «خيارًا عمليًا»، وأكثر تحقيقًا للبيئة المستدامة، إلى جانب تعزيز كفاءة الاستهلاك وترشيده. وعلى سبيل المثال، بلغ إجمالي الإنفاق العالمي على تحول الطاقة منذ ٢٠١٣ حتى الآن، حوالي ٩,٥ تريليونات دولار فقط. وفي مقابل التكلفة الكبيرة لتحول الطاقة حتى ٢٠٥٠، فإن قطاع النفط والغاز يحتاج فقط استثمارات بقيمة نحو ١٤ تريليون دولار بحلول ٢٠٤٥. ويظل تحول الطاقة بهذه التكلفة العالية، فضلاً عن تأثيره السلبي في اقتصادات ورفاهية الدول المنتجة للنفط والغاز، تحديًا يحتاج إلى تغيير الخطط الحالية، واستبدالها بخطة جديدة أكثر واقعية وتلائم الدول النامية خاصة.

على العموم، يظل النفط حجر الزاوية في أمن الطاقة العالمي على المدى القريب، وتظل دول الخليج هي مفتاح تحقيق هذا الأمن، باعتبارها كمجموعة أكبر مورد للنفط عالميًا، وتستأثر «السعودية»، وحدها بنحو ١٦,٢٪ من صادراته عالميا، فضلاً عن امتلاكها لما يقرب من ١٣٪ من احتياطياته. وبينما تواصل هذه الدول الاستثمار في تقنيات خفض الانبعاثات الكربونية والطاقة المتجددة، وتلتزم بأهداف الحياد الكربوني ومداها الزمني؛ فإنها تدرك أيضًا أهمية النفط والغاز في اقتصادها وفي أمن الطاقة العالمي.

وعليه، تدفع الأرباح المستقرة والنمو المستمر في الطلب العالمي، «السعودية»، إلى توسيع طاقتها الإنتاجية إلى ١٣ مليون برميل يوميًا بحلول ٢٠٢٧، ما يعكس توجهًا عالميًا للعودة إلى استثمارات النفط والغاز، كخيار أكثر واقعية واستدامة، خاصة في ظل التكاليف المرتفعة لتحولات الطاقة. وفي وقت تتخلى فيه بعض الجهات عن استثمارات الطاقة البديلة، يظل النفط والغاز خيارًا حيويًا لأمن الطاقة العالمي على الأقل حتى منتصف القرن الحالي.

عالم يتغير

المليار الذهبي وسيطرة الروبوتات على العالم!

فوزية رشيد

○ مطورو الذكاء الاصطناعي لا يخفون أنه سيكون المهدد الحقيقي لغالبية الوظائف والأنشطة التي يمتهنها الإنسان ويشتغل بها! وأن الروبوتات تحل بالتدريج محل الإنسان في كثير من تلك الوظائف، التي تفضلها اليوم الشركات وسيزداد تفضيلهم للروبوت على الإنسان سواء من أصحاب العمل والشركات والمؤسسات أو كل المهن الأخرى، حتى اجتاحت الروبوتات مجال الإعلام والصحة والطب والجراحة وغيرها الكثير!

لم يعد اليوم غريبا وجود «جراح آلي» في بعض المستشفيات وهذا قابل للانتشار ولم بعد عجيباً وجود إعلاميين أو مقدمي برامج في بعض التلفزيونات، وقد بدأت الصين. ودول غربية إحلال الروبوت محل الكادر البشري في قنواتها!

○ اليوم نجد الروبوت الآلي يتجول بشكل طبيعي في مراكز التسوق، ويلتف حوله الناس من باب الفضول والاستطلاع، ولكن الشركات المتخصصة في الذكاء الاصطناعي بدأت تنتج الروبوتات «البشرية» أي الشبيهة في المظهر الخارجي تماما بالبشر، للعمل في المنازل والكافيهات والمطارات والمدارس، والعمل كمدبرات منازل، وفي الضيافة، وفي محطات الوقود، وباختصار في كل الأعمال التي يعمل بها الإنسان! وهذه المنتجات تتزايد لتصل في السنوات القادمة إلى عدد (مليارات من الروبوتات)، ذات الذكاء الاصطناعي المتطور! لتثبت أنها ليست فقط قادرة على التنافس مع البشر الطبيعيين، بل هي قادرة على التفوق!

بحكم أنها ستكون قادرة على تجديد وتطوير ذاتها سريعا وتلقائيا ليصبح بعد ذلك البشر عائقا لانطلاقتها الروبوتية في العالم وبطموح السيطرة عليهم!

○ المروجون لاستبدال الروبوتات بالبشر، يحملون في جعبتهم الكثير! ويبررون أيضاً، بأن العمل الذي يقوم به عشرات الموظفين بإمكان عدد قليل من الروبوتات القيام به! وعملهم سيكون من دون الحاجة إلى ما يحتاجه الإنسان من عطلات وإجازات وتأمين صحي ومواصلات وسكن وأجور شهرية! ولأن الأمر في تصاعد وتزايد، فقد حدث بالفعل عدة صدامات في عديد من بلدان العالم، بسبب زيادة إحلال الروبوتات مكان الإنسان لتتصاعد مشكلة البطالة في العالم كله! ولكن الشركات الكبرى التي تُسيرها أجندات من جهات أعلى، لا تعبأ بالبشر أو احتياجاتهم! خاصة في ظل تزامن مخطط «المليار الذهبي» أو تقليص البشرية إلى مليار واحد، بطرق مختلفة كالحروب والأوبئة والكوارث الصناعية، وغيرها! فيما تعمل ذات الجهات على استبدال المليارات التي يراد القضاء عليها بمليارات الروبوتات ذات الذكاء الاصطناعي المتطور والمتفوق على البشر! إنه اليوم بداية عصر الآلات والروبوتات وفناء البشر!

○ هي ليست مزحة أو مبالغة أو استرسال في الخيال!، لأن الشركات الكبرى يُصرح مسؤولوها بسيناريوهات المستقبل القريب للذكاء الاصطناعي والروبوت، مثلما يصرّح عرابّ هذا الذكاء الاصطناعي «إيلون ماسك» بالمشاريع المستقبلية لتطوير هذا الذكاء في كل المجالات، حتى لو كان باعترافه يمثل تهديدا للبشر والبشرية! وفي فيلم (I robot) وغيرها من الأفلام التي هي ليست مجرد خيال علمي وإنما ترويج لما تنوي «النخبة الشيطانية» القيام به! فإن (حرباً مستقبلية) تحدث بين الإنسان والآلات، وتكون حرباً مدمرة، بعد أن تسيطر الآلات على العالم والبشر!

الاستشعار بالخطورة بدأ يجوب الكثير من شعوب العالم، وحيث مخطط استبدال البشر بالروبوتات، يدق في ساحة الكثير من الدول، دون التفكير في المستقبل القريب والبعيد، وما ستؤول إليه المآلات القادمة!

في بولندا.. قبل أسبوعين استبدلت إذاعة «كراكوف» كل طاقم الصحفيين والمذيعين، الذين ينتمون إلى بني آدم، بصحفيين ومذيعين «آليين»، مما يعد الأول من نوعه في مهاجمة «مهنة إعلامية» كان الإنسان يعتقد أنها في منأى من الاستبدال والإحلال الآلي فيها! والصين بدورها بدأت تجربة «المذيعين الآليين» لتصبح بعد قليل موضة تكتسح كل قنوات العالم! ولكم الله أيها العاملون في الإعلام وغيره!

○ شركات كبرى موظفوها بمئات الآلاف تستغني حتى الآن عن ما يقارب نصف موظفيها، لتستبدلهم بالذكاء الاصطناعي، الذي من الواضح أنه خلال سنوات قليلة سيبدأ باكتساح العالم بقوة! والسبب وراء ازدراء البشر هو «رأس المال» كما يقول كثيرون وحسابات الكُلفة وغيرها من الشؤون العادية والمالية، التي ستضع البشر بالتدريج على مقصلة الذكاء الاصطناعي والروبوتات الذكية! وليصبح الإنسان وكأنه عالة على الأرض! لذلك يجب التخلص منه، وترك المساحة الجغرافية للأرض وللوظائف والأعمال وحتى الثقافة للروبوتات والآلات التي يتم صناعتها ليزداد معيار الربحية للشركات الكبرى «الشيطانية» التي تزدري اليوم كل شيء خلقه الله من بشر وأخلاق وقيم ومبادئ إنسانية ودين، وفي ذات الوقت تحتفي كل الاحتفاء وتستبدل البشر الباقين بهم! هذه ليست مزحة وإنما حقيقة ستزداد وتيرتها يوما بعد يوم.

نجاح بوتين وروسيا في قمة بريكس

بقلم:
د. نبيل العسومي

إن أي قراءة في مؤتمر بريكس الأخير المنعقد في قازان الروسية تؤكد انتصار بريكس كمجموعة بدأت تفرض نفسها كمجموعة استراتيجية وككتلة اقتصادية وسياسية جديدة، كما إن روسيا انتصرت في هذه القمة لأنها فكت العزلة الشاملة التي فرضتها دول حلف الناتو حيث تبين أن أكثر من نصف العالم يأتي إلى روسيا ويتعامل معها بثقة اقتصاديا وسياسيا وأمنيا.

ومن المؤكد أيضا أن الرئيس بوتين ظهر في هذه القمة منتصرا متفوقا ويحق له أن يفخر بذلك لأن رئاسته للقمة كانت أكثر من ناجحة..

لقد كانت أعمال القمة بحضور زعماء وممثلين من أكثر من ٣٠ بلداً، ومنظمة إقليمية ودولية، حدثا مميزا وضخماً لم تشهد روسيا مثله منذ اندلاع الحرب الروسية -الأوكرانية في عام ٢٠٢٢، بعد أن أصبحت هنالك قناعة كبيرة بفشل الغرب في عزل روسيا ومقاطعة بوتين وفي تحقيق انتصار عسكري على روسيا في الساحة الأوكرانية.

لقد تابعت هذا القمة باهتمام وقد بدا فيها الرئيس بوتين مرتاحاً لحجم الحضور، وطبيعة النقاشات التي تركزت على مستوى التقدم الذي أحرزته مجموعة «بريكس» في تعزيز حضورها على الساحة الدولية.

حيث عملت موسكو منذ تشكيل هذه المجموعة وخاصة خلال ترؤسها للمجموعة في مطلع هذا العام على ثلاثة محاور رئيسية للتعاون عبر تعزيز نفوذ بريكس، وزيادة دورها في الشؤون العالمية، وفي حل المشاكل العالمية والإقليمية الملحة، والمساهمة بكل طريقة ممكنة في تعميق التعاون متعدد الأوجه بين دول البيركس في ثلاثة مجالات رئيسية: السياسة والأمن والاقتصاد».

ولعل أهم ما تحقق في هذه القمة هو بداية تشكل عالم متعدد الأقطاب في مواجهة المتغيرات في العالم الذي هيمنت عليه الولايات المتحدة الأمريكية منذ عام ١٩٩٠ منفردة.

ولا شك أن تعدد الأقطاب في ظل البريكس هو جوهر استراتيجية مسار بريكس على الساحة العالمية، والذي يلبي تطلعات الجزء الرئيسي من المجتمع الدولي وهو ما بات يطلق عليه ما يسمى بالأغلبية العالمية، وهذا المسار بالتحديد هو المطلوب بشكل خاص في العالم كما أكد ذلك الرئيس الروسي فلاديمير بوتين في كلمته أمام المجتمعين وفي ردوده في المؤتمر الصحفي حيث شدد على أن تشكيل عالم متعدد الأقطاب أصبح عملية جارية ومؤكدة. كما أصبح لدى (بريكس) إمكانيات هائلة سياسية واقتصادية وإنسانية للمساهمة في هذا التحول نحو عالم جديد، حيث سوف تبذل الكثير لضمان الاندماج السريع والكامل للأعضاء الجدد في عمل بريكس.

ومن الملاحظات المهمة التي برزت في خطاب بوتين وصفه للدول الأعضاء في المجموعة بأن لديها تفكيراً متماثلاً، ورؤية متقاربة للأعضاء حيال الملفات الدولية المطروحة. على الصعيد العالمي. وهذا يعني أن التكتل الجديد له خلفية سياسية متقاربة تؤكد التعاون والعلاقات المتساوية بين دول العالم بعيدا عن الأحادية القطبية التي هيمنت على العالم منذ سقوط الاتحاد السوفيتي.

أما الأمر الثالث الذي نرى أنه مهم واتضح في هذه القمة أنها حققت نجاحا في الجانب الاقتصادي والمالي حيث تم تنفيذ مخرجات القمة السابقة في جوهانسبرغ لتعزيز التعاون المالي بين دول المجموعة، وتحقيق نجاحات على صعيد زيادة حصة التعاملات المالية بالعملات الوطنية بين أعضاء بريكس، منذ تأسيسها في عام ٢٠٠٦، وهو الأول بعد توسيعها مطلع العام بدعوة مصر والمملكة العربية السعودية والإمارات العربية المتحدة وإثيوبيا وإيران إلى الانضمام إلى جانب الأعضاء المؤسسين: البرازيل وروسيا والصين والهند وجنوب إفريقيا.

وزير المالية يؤكد أهمية أسبوع الشجرة في تعزيز الأمن البيئي وترسيخ ثقافة حماية البيئة

دعماً لمبادرات خطة العمل الوطنية لتحقيق الحياد الكربوني التي أعلنها حضرة صاحب الجلالة الملك حمد بن عيسى آل خليفة ملك البلاد المعظم، وفي إطار تفضل صاحب السمو الملكي الأمير سلمان بن حمد آل خليفة ولي العهد رئيس مجلس الوزراء بإطلاق أسبوع الشجرة بحيث يكون في الأسبوع الثالث من شهر أكتوبر من كل عام، قام الشيخ سلمان بن خليفة آل خليفة وزير المالية والاقتصاد الوطني بزراعة عدد من الأشجار في مقر الوزارة، حيث شارك في الفعالية عدد من المسؤولين والموظفين.

وبهذه المناسبة، أكد الوزير أهمية أسبوع الشجرة في تعزيز الأمن البيئي وترسيخ ثقافة حماية البيئة عبر زيادة الرقعة الخضراء، بما يسهم في الحفاظ على البيئة واستدامة مواردها من خلال تنفيذ المبادرات والسياسات الكفيلة بضمان مستقبل أكثر أمانًا وجودة للجميع، لافتاً إلى أن زيادة الوعي المجتمعي وتضافر الجهود بين مختلف مؤسسات المجتمع المدني والجهات والمؤسسات يسهم في تحقيق الأهداف والغايات الوطنية التي تعود بالخير والنماء لصالح الوطن والمواطنين.

ويأتي أسبوع الشجرة ليعزز نتائج خطة التشجير، التي تهدف إلى مضاعفة عدد الأشجار إلى ٣,٦ ملايين شجرة بحلول عام ٢٠٣٥، وذلك تماشياً مع التزامات مملكة البحرين باتفاقية الأمم المتحدة الإطارية بشأن تغير المناخ.

ناس: إطلاق مرصد خليجي مشترك يعزز التعاون وتبادل المعلومات حول التحديات والفرص الاستثمارية

أكد رئيس غرفة تجارة وصناعة البحرين، سمير عبدالله ناس، أهمية إطلاق مرصد خليجي مشترك بين غرف دول مجلس التعاون الخليجي، بهدف رصد التحديات والفرص وتبادل المعلومات حول المشاريع المتاحة لدى كل غرفة تجارية في دول المجلس. وأوضح أن هذا المرصد سيعتمد على تصنيف القطاعات وفقًا للنظام الموحد (ISIC٤)، مما يسهم في تنظيم البيانات وتسهيل الوصول إليها. وأشار ناس إلى أن هذا المشروع سيستفيد من التجربة الناجحة التي نفذتها غرفة البحرين في هذا المجال، متطلعاً إلى أن يسهم في تعزيز التعاون والتكامل بين الدول الأعضاء.

جاء ذلك خلال مشاركته في اللقاء التشاوري لوزراء التجارة والصناعة، مع رؤساء الاتحاد والغرف الخليجية، الذي انعقد في الدوحة أمس الخميس.

وأكد رئيس «الغرفة» أهمية التركيز على رصد التحديات التي تواجه القطاع الخاص، مع اعتماد أفضل الممارسات ليكون المرصد مرجعاً شاملاً يوضح نوع التحدي، والجهة المعنية، والمقترحات العلاجية، بالإضافة إلى قياس مدى الإنجاز والأثر السلبي والإيجابي لكل تحد، كما سيكون المرصد مشتركاً بين الاتحادات والغرف الأعضاء، مما يعزز التعاون والتنسيق بين الدول الخليجية.

ودعا رئيس «الغرفة» إلى التركيز على القضايا الملحة التي تهم القطاع الخاص الخليجي، مشدداً على ضرورة حصر كافة المواضيع غير المنجزة للتركيز على إتمامها، وعلى رأسها قانون الامتياز التجاري، مؤكداً أهمية هذا القانون في دعم البيئة الاستثمارية وتشجيع الشركات على التوسع في المنطقة. وفي سياق آخر، طرح ناس عدداً من المبادرات لتعزيز التعاون الاقتصادي بين دول مجلس التعاون الخليجي ودول أخرى، منها إنشاء منظمة غذاء خليجية بهدف ضمان سلامة الغذاء وتطوير الإنتاج الغذائي في المنطقة، وإنشاء منطقة تجارة حرة بين دول المجلس والصين لتعزيز التعاون الاقتصادي والتجاري بين الجانبين إلى جانب إنشاء مركز تدريب خاص بشركة هواوي لتعزيز المهارات التقنية لدى الأفراد والشركات في المنطقة.

بدوره استعرض النائب الأول لرئيس الغرفة، خالد محمد نجيبي، التحديات التي تواجه المصانع في المنطقة، مثل التقلبات الاقتصادية العالمية، وارتفاع تكاليف الإنتاج، والاعتماد الكبير على الاستيراد، مؤكداً الحاجة إلى تطوير استراتيجيات فاعلة لدعم الصناعات المحلية، مشيرًا إلى أهمية تعزيز الشراكات بين القطاعين العام والخاص، وزيادة الدعم الحكومي للمشاريع الصغيرة والمتوسطة، وتهيئة بيئة استثمارية جاذبة. كما شدد على أهمية التعليم والتدريب المهني لضمان وجود قوى عاملة مؤهلة تدعم النمو الصناعي.

وأوضح نجيبي أن هنالك تقدما في تطوير قواعد المنشأ الخليجية الموحدة، والتي تسهم بشكل كبير في دعم الإنتاج المحلي وتعزيز التكامل الصناعي بين دول مجلس التعاون الخليجي، وهو ما يسهم في تقليل الاعتماد على الاستيراد من خارج المنطقة، من خلال تشجيع الصناعات المحلية وتيسير انسياب السلع بين دول الخليج.

شراكة استراتيجية بين مجموعة «جي إف إتش المالية» و«باناتوني» لتطوير ٥٠٠ ألف متر مربع من المنشآت اللوجستية عالية الجودة في السعودية

أعلنت مجموعة جي إف إتش المالية («جي إف إتش») وباناتوني السعودية اليوم توقيع اتفاقية شراكة استراتيجية لتطوير ٥٠٠,٠٠٠ متر مربع من المنشآت اللوجستية الحديثة في المملكة العربية السعودية، حيث تركز الشراكة على إنشاء بنية تحتية لوجستية وصناعية عالية الجودة عبر المدن الرئيسية في المملكة، منها الرياض وجدة والدمام، مع استثمار مخطط إجمالي يبلغ ٢ مليار ريال سعودي (٥٠٠ مليون دولار أمريكي) خلال السنوات الخمس المقبلة، بالإضافة إلى تخصيص أولي يبلغ ٣٧٥ مليون ريال سعودي (١٠٠ مليون دولار أمريكي) لدعم المرحلة الأولى ومبادرات التنمية الأخرى. تشمل المرحلة الأولى من الشراكة تطوير حديقة لوجستية في جنوب مدينة الرياض تقع بالقرب من طريق الخرج، وستغطي المنشأة مساحة مبنية تبلغ ٥٠,٠٠٠ متر مربع وهي مصممة بشكل استراتيجي لتلبية الطلب المتزايد على الحلول اللوجستية ذات الجودة العالية في العاصمة السعودية وضواحيها.

وتعليقًا على هذه المناسبة، صرح السيد رازي المرباطي، الرئيس التنفيذي لشركة جي أف أتش المالية، بالقول: «تأتي هذه الشراكة مع باناتوني بمثابة شهادة على التزامنا بدعم رؤية السعودية ٢٠٣٠ التي تهدف إلى تحويل المملكة إلى مركز لوجستي عالمي رائد في مجال الحلول اللوجستية المستدامة والمبتكرة. يعد قطاع اللوجستيات ركيزة أساسية في استراتيجية تنويع الاقتصاد في المملكة، ونحن فخورون

بإطلاق هذه الاستثمارات التي ستعزز النمو الاقتصادي من خلال تحسين جودة البنية التحتية اللوجستية، ونسعى معًا إلى وضع معيار جديد للمنشآت اللوجستية في المنطقة».

هذا وستسخّر شركة باناتوني خبرتها العريقة في إدارة المشاريع التطويرية لضمان أن تحظى المرافق اللوجستية بأعلى المعايير في التصميم والبناء والتسليم. وبالتوازي مع ذلك، ستوفر جي إف إتش الموارد المالية اللازمة لتنفيذ المشروع، بالإضافة إلى الإشراف على عمليات التأجير وشؤون المستأجرين بما يكفل التنفيذ السلس للمشروع. وتحقيقًا لهذه الغاية، وقعت جي إف إتش اتفاقية مع شركة الخليج للمخازن (جي دبليو سي لوجيستكس)، أحد مقدمي الخدمات اللوجستية الرائدين في دول مجلس التعاون الخليجي، لدعم الخطط التوسعية لشركة جي دبليو سي من خلال تأجير ما يصل إلى ٢٠٠ ألف متر مربع من المساحات اللوجستية التي ستطورها جي إف إتش وباناتوني على مدى السنوات الأربع المقبلة. وتمثل مشاركة شركة جي دبليو سي كمستأجر رئيسي في المشروع علامة فارقة رئيسية، إذ يعزز ذلك الجدوى طويلة الأجل والأهمية التشغيلية للمرافق اللوجستية المخطط لها. وستتعاون شركة جي دبليو سي مع فريق التطوير لضمان تطوير وتنفيذ مرافقها بما يلبي متطلباتها التشغيلية المحددة، والتي تشمل معايير لوجستية عالية الجودة وبنية تحتية خاصة وقدرات تخزين يتم التحكم في درجة حرارتها.

وفي هذا الصدد، علق السيد دانييل سوتي، العضو المنتدب في شركة باناتوني السعودية، بالقول: «نحن متحمسون بالشراكة مع جي إف إتش في هذا المشروع الذي سيترك بصمة مهمة في قطاع الخدمات اللوجستية الذي يشهد نموًا كبيرًا في المملكة العربية السعودية. ستلعب الخبرة الواسعة لشركة باناتوني في تطوير مرافق الخدمات اللوجستية عالية الجودة دورًا محوريًا في إنشاء منظومة لوجستية مستدامة وفعالة في المملكة العربية السعودية». من جانبه، أضاف السيد علي شمعون، مدير التطوير في شركة باناتوني السعودية، بالقول: «يهدف هذا التعاون إلى إرساء معيار جديد في البنية التحتية اللوجستية، وتلبية الاحتياجات المتزايدة للمستأجرين مع تعزيز مكانة المملكة العربية السعودية كمركز لوجستي سريع النمو في المنطقة».

«تمكين» يدعم التطور الوظيفي لأكثر من ٧٠ موظفا بحرينيا في شركة «أوال للألبان»

أعلن صندوق العمل «تمكين» دعم أكثر من ٧٠ موظفاً بحرينياً في شركة «أوال للألبان»؛ وذلك ضمن برنامج «زيادة الأجور» الذي يهدف إلى دعم التطور الوظيفي للكوادر البحرينية العاملة في القطاع الخاص.

ويأتي دعم تمكين لشركة أوال للألبان تماشياً مع أولويات تمكين الاستراتيجية لعام ٢٠٢٤ التي ترتكز على ثلاث مبادرات رئيسيّة تتمحور حول المساهمة في خلق فرص نوعية للتوظيف ودعم تطورهم الوظيفي في القطاع الخاص ودعم المؤسسات لتنمية القطاع الخاص ما يسهم في تعزيز الأثر الاقتصادي والنمو المستدام.

وبهذه المناسبة صرح خالد البيات الرئيس التنفيذي للنمو في صندوق العمل (تمكين) قائلاً: «نعتز بنمو وتطور المصانع المحلية التي تسهم بشكل مباشر في خلق فرص عمل للكفاءات المحلية ما يؤدي إلى تعزيز الأمن الغذائي في المملكة فضلاً عن تحسين جودة المنتجات البحرينية ووصولها إلى الأسواق العالمية. لقد شهدنا على تطور المصنع من خلال الاستفادة من برامج الدعم المتعددة؛ ففي العام الماضي تم دعم المصنع من خلال برامج دعم المؤسسات لتطوير العمليات التشغيلية وتوسيع الإنتاجية، الأمر الذي أدى في هذا العام إلى إتاحة فرص للتطور الوظيفي للكوادر الوطنية العاملة فيه، الذين تم دعمهم من خلال برنامج زيادة الأجور». وأضاف: «يثري هذا الدعم قطاع الصناعة المتنامي الذي أسهم بنسبة ١٤,٤% في الناتج المحلي الإجمالي للربع الثاني من هذا العام».

من جانبه أشاد خالد يوسف عبدالرحمن نائب رئيس مجلس إدارة شركة أوال للألبان بدعم تمكين قائلاً: «يثري دعم تمكين تطور مصنع أوال ونموه، حيث وسعنا عملياتنا التشغيلية في الأعوام السابقة، وقد أدى ذلك إلى إتاحة المزيد من فرص التطور الوظيفي للكفاءات المحلية في هذا العام. نعتز بوجود نسبة بحرنة بلغت ٥٥% في المصنع ونتطلع إلى خلق المزيد من فرص العمل للكفاءات الوطنية في الفترة القادمة».

يذكر أن شركة أوال للألبان تأسست في عام ١٩٦٣ وتخصصت في إنتاج وتوزيع منتجات الألبان بالإضافة إلى منتجاتها من العصائر الطبيعية والآيس كريم، حيث تضم علامتها التجارية منتجات «نور» و«أوال» و«فابيون».

وقد طرح صندوق العمل (تمكين) حزمة من البرامج الهادفة إلى دعم التوظيف والتطور الوظيفي للكوادر الوطنية بهدف جعل المواطن البحريني الخيار الأمثل للتوظيف إلى جانب برامج دعم المؤسسات المتعددة وتعزيز القطاع الخاص ليكون المحرك الرئيسي للنمو الاقتصادي في المملكة.

«مصرف البحرين المركزي» يشارك في أسبوع الشجرة

دعماً لمبادرات خطة العمل الوطنية لتحقيق الحياد الكربوني التي أعلنها حضرة صاحب الجلالة الملك حمد بن عيسى آل خليفة ملك البلاد المعظم، وفي إطار تفضل صاحب السمو الملكي الأمير سلمان بن حمد آل خليفة ولي العهد رئيس مجلس الوزراء بإطلاق أسبوع الشجرة بحيث يكون في الأسبوع الثالث من شهر أكتوبر من كل عام، قام خالد إبراهيم حميدان، محافظ مصرف البحرين المركزي بزراعة عدد من الأشجار في مقر المصرف، حيث شارك في الفعالية عدد من المسؤولين.

ويأتي أسبوع الشجرة ليعزز نتائج خطة التشجير، التي تهدف إلى مضاعفة عدد الأشجار إلى ٣,٦ ملايين شجرة بحلول عام ٢٠٣٥، وذلك تماشياً مع التزامات مملكة البحرين باتفاقية الأمم المتحدة الإطارية بشأن تغير المناخ.

السفارة الصينية تستضيف نائب رئيس الاتحاد العربي للإعلام السياحي

استقبل كل من كو بنغ شنغ الملحق الدبلوماسي، شيو يوجيا السكرتير الثاني في سفارة جمهورية الصين الشعبية في مملكة البحرين الرحالة الإعلامي محمود النشيط نائب رئيس الاتحاد العربي للإعلام السياحي فرع البحرين بعد عودته من رحلة إلى الصين لأكثر من عشرين يوما بغرض السياحة والاستجمام وتسجيل انطباعه في مقال صحفي نشر للإشادة بالسياحة المنظمة هناك.

واستمع أعضاء السفارة من الإعلامي النشيط عن انطباعه والوفد السياحي البحريني الذي يعد الأكبر من حيث عدد المسافرين في رحلة واحدة الذي زار الصين في رحلة جماعية، مدة طويلة نسبيًا وزيارة أكثر من ٦ مدن سياحية ابتداء من العاصمة بكين حتى العاصمة الاقتصادية شنغهاي والتعرف على الثقافة التاريخية والتطور العمراني والتقدم التكنولوجي بالإضافة إلى زيارة العديد من المواقع السياحية والصناعية مثل مصنع الشاي والحرير واللؤلؤ.

من جانبه شكر الرحالة الإعلامي مبادرة أعضاء السفارة على الدعوة التي تمثل حلقة تواصل بين الدبلوماسية والإعلام، وتضاف إلى جهود القائمين في القسم الثقافي والتجاري بتقديم كل التسهيلات إلى زوار الصين لمختلف الأغراض سواء التعليمية أو العلاجية بالإضافة إلى السياحية والتجارية وغيرها.

وتتطلع الصين إلى رفع عدد السياح الخليجيين والعرب واستقبالهم في ربوعها الواسعة وتعريفهم بحضارتها وثقافتها والمعالم الطبيعية المتنوعة المنتشرة في كل مكان.

تراجع معظم الأسهم الآسيوية ترقبا للانتخابات الأمريكية

تراجعت معظم مؤشرات الأسهم الآسيوية أمس الخميس، حيث واجه المستثمرون حالة من عدم اليقين قبل الانتخابات الأمريكية يوم الثلاثاء المقبل.

وهبط مؤشر «نيكي ٢٢٥» القياسي الياباني بنسبة ٠,٥%، ليصل إلى ٣٩٠٨١,٢٥ نقطة، كما تراجع مؤشر «كوسبي» في كوريا الجنوبية بنسبة ١,٢%، ليصل إلى ٢٥٦٣,١٤ نقطة. في المقابل، ارتفع مؤشر «هانج سنج» في هونج كونج بنسبة ٠,٤%، ليصل إلى ٢٠٤٥١,٦٩ نقطة، كما ارتفع مؤشر «شنغهاي» المجمع ٠,٥%، ليصل إلى ٣٢٨٢,١٣ نقطة.

البحرين تستضيف اجتماعات اللجنة الفنية الخليجية للمواصفات الميكانيكية

مناقشة مشروع اللائحة الخاصة بالدراجات الآلية.. وخاصية الاتصال الطارئ

استضافت وزارة الصناعة والتجارة ممثلة بإدارة الفحص والمقاييس اجتماع اللجنة الفنية الخليجية للمواصفات الميكانيكية واللجنة الفنية الفرعية الخليجية لمواصفات المركبات والإطارات وفرق العمل التابعة لها، خلال الفترة من ٢٨ إلى ٣١ أكتوبر ٢٠٢٤.

وتم خلال الاجتماع مناقشة العديد من المواضيع المدرجة على أعمال اللجنة، ومنها مشروع اللائحة الخاصة بالدراجات الالية (والتي تشمل الدراجات النارية والكهربائية)، ومشروع اللائحة الخاصة بجنوط مركبات الركوب.

كما استعرضت اللجان الفرعية عددا من المواضيع ذات العلاقة بالمركبات والإطارات كخاصية الاتصال الطارئ للسيارات بالدول الأعضاء، والتي تميزت بمشاركة نوعية فاعلة من القطاعين العام والخاص من خلال تفعيل دليل المواصفات لمشاركة الشركاء في أنشطة التقييس بدعوة الأعضاء المؤازرين من ممثلي المنظمة الفنية الأوروبية للإطارات والجنوط (ETRTO)، وشركة تويوتا وشركة فولكس ويجن وشركة سيير السعودية وشركة نيسان ومجلس السياسات الأمريكية للمركبات (AAPC) في الاجتماع.

وزير الصناعة والتجارة يترأس وفد البحرين في اجتماع اللجنة الوزارية لشؤون التقييس لدول مجلس التعاون

أكد عبدالله بن عادل فخرو وزير الصناعة والتجارة، رئيس اللجنة الوطنية للمواصفات والمقاييس وعضو اللجنة الوزارية الخليجية لشؤون التقييس، أهمية تعزيز الشراكة مع أجهزة التقييس بدول مجلس التعاون لدول الخليج العربي لما لها من انعكاسات بالغة الأهمية للمسائل الاقتصادية والتجارية التي من شأنها تعزيز ديمومة التعاون والتكامل بين دول الاشقاء.

جاء ذلك خلال ترؤسه وفد مملكة البحرين المشارك في أعمال الاجتماع الثامن للجنة الوزارية لشؤون التقييس لدول مجلس التعاون لدول الخليج العربي، الذي عقد صباح أمس بدولة قطر، بمشاركة الأستاذ جاسم محمد البديوي الأمين العام لمجلس التعاون لدول الخليج العربي، ورؤساء وفود الدول أعضاء اللجنة الوزارية لشؤون التقييس في دول مجلس التعاون الخليجي، حيث جرى خلال الاجتماع استعراض عدد من الموضوعات المدرجة على الأجندة.

مجموعة جي إف إتش المالية وشركة الخليج للمخازن تتعاونان لتوسيع البنية التحتية اللوجستية من الدرجة الأولى عبر المراكز التجارية الرئيسية في السعودية

أعلنت مجموعة جي إف إتش المالية («جي إف إتش»)، المؤسسة المالية الرائدة التي تركز بشكل خاص على قطاع اللوجستيات، توقيع اتفاقية تفاهم أولية مع شركة الخليج للمخازن (جي دبليو سي)، أحد روّاد مقدمي الخدمات اللوجستية في دول مجلس التعاون الخليجي، لدعم خططها التوسعية من خلال تطوير ما يصل إلى ٢٠٠ ألف متر مربع من المساحات اللوجستية من الدرجة الأولى في عدة مواقع رئيسية في المملكة العربية السعودية، تشمل الرياض وجدة والدمام.

وفي إطار بنود اتفاقية التفاهم، ستوفر جي إف إتش الموارد المالية اللازمة لتنفيذ المشروع والإشراف على تطوير هذه المساحات اللوجستية الحديثة التي تم تصميمها لتلبية المتطلبات التشغيلية المحددة لشركة جي دبليو سي، في حين ستتولى جي دبليو سي التطوير الفني لهذه المنشآت مع كونها المستأجر الأساسي عند الانتهاء من المشروع، مستفيدة بذلك من خبرتها في مجال اللوجستيات وحلول سلاسل التوريد لضمان تلبية هذه المنشآت لاحتياجات العملاء.

ويأتي هذا التوقيع ضمن التزام جي إف إتش المستمر بتعزيز البنية التحتية اللوجستية في المملكة العربية السعودية، بما يتماشى مع أهداف رؤية السعودية ٢٠٣٠ الرامية لتنويع الاقتصاد وتعزيز مكانة المملكة كمركز لوجستي عالمي رائد.

وبهذه المناسبة، صرح السيد رازي المرباطي، الرئيس التنفيذي لشركة جي إف إتش كابيتال، بالقول: «تمثل شراكتنا مع جي دبليو سي خطوة مهمة في تعزيز البنية التحتية اللوجستية في المملكة العربية السعودية. ومن خلال دمج القوة المالية لمجموعة جي إف إتش وتركيزها على قطاع اللوجستيات مع قوة جي دبليو سي في هذا القطاع، نحن على ثقة تامة من أن هذا المشروع سيساهم بشكل كبير في ترسيخ مكانة المملكة العربية السعودية كمركز رائد في مجال اللوجستيات في المنطقة».

بدوره، علق السيد ماثيو كيرنز، نائب الرئيس التنفيذي في شركة جي دبليو سي، بالقول: «سيساهم توقيع هذه الاتفاقية مع جي إف إتش في فتح آفاق جديدة لحلول سلاسل التوريد المخصصة لتلبية الطلب المتزايد على حلول اللوجستيات عالية الجودة في المملكة العربية السعودية ودعم رؤية السعودية ٢٠٣٠. تفخر جي دبليو سي باستثمار خبراتها في مجال اللوجستيات وسلاسل التوريد من خلال توفير حلول لوجستية عالمية المستوى للعملاء في المملكة».

هذا وتنص الاتفاقية على أن تكون شركة جي دبليو سي مسؤولة عن تشغيل المرافق اللوجستية لخدمة قاعدة عملائها المتزايدة في المملكة، مع دمج التقنيات الحديثة وأعلى معايير الاستدامة والبنية التحتية التشغيلية المثالية لتلبية أعلى معايير الصناعة. كما ستوفر هذه المرافق للشركة القدرة على إدارة وتحسين عملياتها اللوجستية بكفاءة، مما يدعم نموها ويعزز من قدرات المملكة في مجال اللوجستيات.

ويترأس وفد البحرين في اجتماع لجنة التعاون الصناعي

أكّد عبدالله بن عادل فخرو وزير الصناعة والتجارة، حرص مملكة البحرين على مواصلة جهود التعاون والتنسيق وتبادل الخبرات والمعرفة، بما يعزز ويدعم العمل الاقتصادي الخليجي، لا سيما في القطاع الصناعي المرتكز على التكنولوجيا المتقدمة والابتكار وتقنيات الثورة الصناعية الرابعة، منوهاً بتوجهات دول مجلس التعاون لدول الخليج العربية في تعزيز هذا التعاون، ووضعه ضمن أولويات العمل المشترك للفترة المقبلة.

جاء ذلك خلال ترؤسه وفد مملكة البحرين المشارك في أعمال اجتماع لجنة التعاون الصناعي (٥٣) لدول مجلس التعاون لدول الخليج العربية، بحضور الأستاذ جاسم محمد البديوي الأمين العام لمجلس التعاون لدول الخليج العربية، ووزراء الصناعة بدول مجلس التعاون لدول الخليج العربية الذي أقيم بالدوحة.

حيث جرى خلال الاجتماع بحث ومناقشة عدد من الموضوعات ذات الاهتمام المشترك، والتي من شأنها أن تسهم بارتقاء القطاع الصناعي في دول مجلس التعاون لدول الخليج العربية.

الرئيس التنفيذي لممتلكات يشارك في أسبوع الشجرة

دعما لمبادرات خطة العمل الوطنية لتحقيق الحياد الكربوني التي أعلنها حضرة صاحب الجلالة الملك حمد بن عيسى آل خليفة ملك البلاد المعظم، وفي إطار تفضل صاحب السمو الملكي الأمير سلمان بن حمد آل خليفة ولي العهد رئيس مجلس الوزراء بإطلاق أسبوع الشجرة بحيث يكون في الأسبوع الثالث من شهر أكتوبر من كل عام، فقد قام سعادة الشيخ عبدالله بن خليفة آل خليفة، الرئيس التنفيذي لممتلكات، بالمشاركة في زراعة الأشجار في مقر الشركة، بحضور عدد من المسؤولين والموظفين. ويأتي أسبوع الشجرة ليعزز نتائج خطة التشجير، والتي تهدف إلى مضاعفة عدد الأشجار إلى ٣,٦ ملايين شجرة بحلول عام ٢٠٣٥، وذلك تماشياً مع التزامات مملكة البحرين باتفاقية الأمم المتحدة الإطارية بشأن تغير المناخ.

..ويشارك في اللقاء التشاوري مع رؤساء اتحادات الغرف التجارية بدول المجلس

ترأس عبدالله بن عادل فخرو وزير الصناعة والتجارة، وفد مملكة البحرين المشارك في أعمال اللقاء التشاوري الدوري بين وزراء التجارة والصناعة بدول المجلس التعاون لدول الخليج العربية ورؤساء اتحادات الغرف بمجلس التعاون الذي أقيم في اطار انعقاد اجتماعات اللجان الوزارية لدول المجلس والمقامة أعمالها في الدوحة بدولة قطر الشقيقة.

وخلال الاجتماع تمت مناقشة الموضوعات المدرجة على جدول أعمال اللقاء التشاوري الدوري بين وزراء التجارة بدول المجلس ورؤساء اتحادات وغرف مجلس التعاون الخليجي، بالإضافة الى استعراض مرئيات الوزراء المدرجة على جدول الاعمال بهذا الشأن.

مناقصة لشراء الألعاب النارية للاحتفالات بـ١٣,٤ مليون دينار

كتبت: نوال عباس

فتح مجلس المناقصات والمزايدات، الجهة التنظيمية المستقلة المكلفة بالإشراف على ممارسات المناقصات والمزايدات الحكومية أمس مظاريف ١٦ مناقصة مطروحة من جهات متصرفة.

وتنافست ٨ شركات على مناقصة طرحتها هيئة المعلومات والحكومة الالكترونية لتصميم الجديد للبوابة الوطنية لمملكة البحرين Bahrain.bh والتطبيق الموحد، وقدمت شركة GULF FUTUREBUSINESS بأعلى العطاءات بقيمة تبلغ مليونا و٥٤٦ ألفا و٥٤١ دينارا.

بينما تقدمت شركة إجنايت لتصميم البرامج بأقل العطاءات بقيمة تبلغ ١٠٩ آلاف دينار.

الغرض من هذا المشروع هو تحسين التصميم الحالي للبوابة الوطنية لمملكة البحرين Bahrain.bh وإنشاء تصميم جديد للتطبيق الموحد وتسهيل تجربة المستخدم UX لتعزيز الاستفادة من المعلومات والخدمات الحكومية على البوابة والتطبيق الموحد وزيادة المشاركة العامة. لتحقيق هذه الأهداف، يجب تصميم خطة عمل للمشروع وتحديد الإرشادات المطلوبة لواجهة المستخدم UI بما في ذلك معايير البوابة الوطنية Bahrain.bh والتطبيق الموحد للهاتف، بالإضافة إلى تحديد الإرشادات اللازمة للعلامة التجارية بما فيها الأيقونات والصور والرسوم التوضيحية والخطوط ولوحة الألوان المحددة... إلخ. يتطلب إنشاء ما لا يقل عن ثلاثة نماذج لواجهة المستخدم للموقع الإلكتروني وفقا لمعايير البوابة الوطنية المحتوى والخدمات الإلكترونية والتطبيق الموحد، متبعا أحدث التصاميم الموجودة في السوق.

بينما تنافست ٨ شركات على مناقصة طرحتها شركة بابكو للتكرير لتوفير خدمات مناولة المحفزات للمفاعلات ذات الطبقة الواحدة والمتعددة الطبقات وتقدمت شركة المزين جلف السعودية للمقاولات بأعلى العطاءات بقيمة تبلغ ٣٠ مليونا و٧٢٣ الفا و١٥٧ دينارا، بينما تقدمت شركة جاسر للخدمات البترولية والصناعية بأقل العطاءات بقيمة تبلغ ٧ ملايين دينار .

نطاق العمل لهذه المناقصة يشمل التخطيط والإعداد والتنفيذ لاستبدال المحفزات للمفاعلات في وحدات العمليات في المصفاة يجب على المقاول توفير جميع الموارد اللازمة بما في ذلك الأفراد والأدوات والمعدات وغيرها من الأدوات المطلوبة لإكمال المهام الموكلة بما يتوافق مع معايير السلامة والجودة وضمن الجدول الزمني المتفق عليه.

وتنافست ٤ شركات على مناقصة طرحتها حلبة البحرين الدولية لشراء الألعاب النارية للاحتفالات، وتقدمت شركة الخبرات العربية للسفر والسياحة بأعلى العطاءات بقيمة تبلغ ١٣مليونا و٤٤٧ ألفا و٦٥٢ دينارا، كما تقدمت نفس الشركة بأقل العطاءات بقيمة تبلغ ٢٨٣ الفا و٥٠٤ دنانير.

ترغب شركة حلبة البحرين الدولية في تعيين مورد لشراء وتقديم عروض الألعاب النارية للفعاليات الوطنية والدولية القادمة لحلبة البحرين الدولية مدة عام واحد أو ثلاثة أعوام بحسب المتطلبات والمواصفات المذكورة في وثائق المناقصة. التعيين سيكون عن طريق طرح مناقصة.

بينما تنافست شركتان على مناقصة لعقد تشغيل وصيانة شامل لمناولة الأمتعة والنظام في مطار البحرين الدولي. وتقدمت شركة المقاولون المبتكرون للمعايير المتطورة بأعلى العطاءات بقيمة تبلغ ١٣ مليونا و٩٢٤ ألفا و١٢٠ دينارا، بينما تقدمت Vanderlande Industries B.V بأقل العطاءات بقيمة تبلغ ٥ ملايين و١٣٩ ألفا و٥٨٥ دينارا.

تسعى شركة مطار البحرين من خلال هذه المناقصة للحصول على عطاءات لعقد تشغيل وصيانة سنوي لنظام مناولة الأمتعة في مطار البحرين الدولي. لقد قدمت شركة مطار البحرين في هذه المناقصة المواصفات المطلوبة، ويتوقع من مقدم العطاء الناجح تغطية المتطلبات المدرجة في المستندات. يجب قراءة هذه المناقصة بعناية وتلبية جميع المتطلبات بوضوح.

..ويترأس وفد المملكة في اجتماعات لجنة التعاون التجاري بالدوحة

أكّد عبدالله بن عادل فخرو وزير الصناعة والتجارة، أن مملكة البحرين، تدعم التكامل والتعاون والتنسيق مع الأشقاء في مجلس التعاون لدول الخليج العربية في مختلف المجالات.

جاء ذلك خلال ترؤسه وفد مملكة البحرين المشارك في الاجتماع السادس والسبعين للجنة التعاون التجاري، الذي تستضيفه دولة قطر الشقيقة، بمشاركة وزراء التجارة بدول مجلس التعاون لدول الخليج العربية، والأستاذ جاسم محمد البديوي الأمين العام لمجلس التعاون لدول الخليج العربية.

وجرى خلال الاجتماع، مناقشة المواضيع المدرجة على جدول الأعمال ومنها تلك المتعلقة بالإطار التشريعي الإلزامي الموحد للتجارة الالكترونية والرقمية بدول المجلس ومستجدات القوانين التجارية لدول المجلس ومشاركة دول المجلس في الفعاليات الخليجية والدولية، بالإضافة الى الإحاطة بأعمال اللجان التابعة للجنة التعاون التجاري.

أخبار الخليج
العدد (١٧٠٢٤) - السنة التاسعة والأربعون - الجمعة ٢٩ ربيع الآخر ١٤٤٦هـ - ١ نوفمبر ٢٠٢٤م
www.akhbar-alkhaleej.com

أكثر من ٤٠ شهيدا في قطاع غزة.. وجيش الاحتلال يقصف مستشفى كمال عدوان

قال مسؤولون في مجال الصحة بقطاع غزة إن أكثر من ٤٠ فلسطينيا استشهدوا في ضربات إسرائيلية على أنحاء القطاع أمس، معظمهم في الشمال حيث أصابت إحدى الهجمات مستشفى، مما أدى إلى اشتعال النيران في إمدادات طبية وتعطل العمليات.

وكانت القوات الإسرائيلية قد اقتحمت المستشفى واحتلته فترة وجيزة الأسبوع الماضي. وقالت إسرائيل إنها اعتقلت نحو مئة «مشتبه» في انتمائهم لحماس خلال اقتحامها للمستشفى. ولا تزال الدبابات الإسرائيلية متمركزة في مكان قريب.

وقال عيد صباح، مدير التمريض في مستشفى كمال عدوان، في بيت لاهيا لرويترز إن بعض العاملين أصيبوا بحروق طفيفة بعد الضربة الإسرائيلية التي استهدفت الطابق الثالث من المستشفى.

واتهم الجيش الإسرائيلي فصائل المقاومة الفلسطينية باستخدام مستشفى كمال عدوان في بيت لاهيا لأغراض عسكرية. وينفي مسؤولو الصحة والمقاومة هذا الاتهام.

وقال الجيش الإسرائيلي إن قواته تنفذ عملية عسكرية في منطقة المستشفى بناء على معلومات استخباراتية تفيد بوجود «مقاتلين» وبنية تحتية تعود إليهم في المنطقة.

وزعم جيش الاحتلال في بيان عقب ضربة أمس أن عشرات المقاتلين كانوا يختبئون في المستشفى «حتى أن بعضهم تنكر في زي طاقم العمل بالمستشفى».

وتناشد وزارة الصحة في قطاع غزة جميع الهيئات الدولية «حماية المستشفيات والطواقم الطبية من بطش الاحتلال وجرائمه ضد المؤسسات والطواقم الصحية في قطاع غزة».

وقالت منظمة أطباء بلا حدود الخيرية أمس إن القوات الإسرائيلية اعتقلت يوم السبت محمد عبيد، وهو أحد أطبائها العاملين في المستشفى. وطالبت بحمايته وجميع العاملين في المجال الطبي في غزة الذين يواجهون أعمال عنف مروعة في أثناء محاولتهم تقديم الرعاية الصحية.

وأعلنت وزارة الصحة في قطاع غزة أمس أن حصيلة العدوان الإسرائيلي المستمر منذ أكثر من عام في قطاع غزة ارتفعت إلى ٤٣٢٠٤ شهداءعلى الأقل.

ونفذ الاحتلال خلال الليل سبع ضربات جوية استهدفت جباليا وبيت لاهيا ومدينة غزة، وفق شهود.

وقالت الوزارة في بيان إنها أحصت خلال الساعات الـ ٢٤ الماضية ٤١ شهيدا نقلوا إلى المستشفيات، لافتة إلى أن العدد الإجمالي للجرحى ارتفع إلى ١٠١٦٤١ منذ بدء العدوان في السابع من أكتوبر ٢٠٢٣.

وتعتزم دول الوساطة قطر والولايات المتحدة ومصر التوصل إلى اقتراح هدنة «لأقل من شهر» في غزة، تتضمن عملية تبادل بين رهائن إسرائيليين محتجزين في القطاع ومعتقلين فلسطينيين، وزيادة المساعدات الإنسانية التي تدخل إلى القطاع المهدد بالمجاعة بحسب الأمم المتحدة، وفق ما أوضح مصدر مطلع على المفاوضات.

○ القصف الوحشي على مستشفى كمال عدوان أتلف الإمدادات الطبية وعطل العمليات الجراحية. (أ ف ب)

○ فلسطينيون من شمال غزة يبكون شهيدهم. (أ ف ب)

استشهاد ٤ فلسطينيين في اعتداءات إسرائيلية على مخيمين بالضفة الغربية

رام الله –الوكالات: أستشهد أربعة فلسطينيين أمس ومساء الأربعاء خلال قصف إسرائيلي على مخيمي طولكرم ونور شمس في شمال الضفة الغربية، وفق ما أفادت وزارة الصحة الفلسطينية ولجنة شعبية.

وقالت الوزارة في بيان مقتضب: «شهيدان في مخيم نور شمس بطولكرم جراء قصف الاحتلال».

وقال رامي عليان من اللجنة الشعبية في المخيم لوكالة فرانس برس إن الجيش الإسرائيلي اقتحم المخيم عند الساعة الثانية بعد منتصف الليل، مشيرا إلى أن الشهيدين هما أحمد فحماوي ١٦ عاما، وعبد العزيز أبو سمن ٢٠ عاما.

وأضاف «ما زالت قوات الاحتلال تقوم بعمليات تجريف في شوارع المخيم، وهناك إصابات».

ومساء الأربعاء، أعلنت وزارة الصحة الفلسطينية وصول شهيد برصاص الاحتلال إلى مستشفى طولكرم الحكومي.

وقالت وكالة الأنباء الرسمية الفلسطينية (وفا) إن الشاب يدعى حسام بسام ملاح (٣٠ عاما).

وبحسب الوكالة فإن الشاب استشهد على يد «قوة خاصة تسللت إلى مخيم» طولكرم ثم انسحبت على الفور بعد «اغتياله».

وقال الجيش الإسرائيلي في بيان إن قواته قامت بتصفية حسام ملاح وهو ناشط بارز في حركة حماس وشارك في التخطيط لهجمات.

من جهتها، نعت كتائب عز الدين القسام، الجناح العسكري لحركة حماس، في بيان «الشهيد القسامي المجاهد حسام بسام الملاح».

وفي وقت لاحق أمس، أعلنت وزارة الصحة الفلسطينية «وصول شهيد برصاص الاحتلال إلى مستشفى طولكرم الحكومي من مخيم نور شمس».

وينفذ الجيش الإسرائيلي عمليات عسكرية بشكل متواصل في شمال الضفة الغربية، وتحديدا في مخيمات طولكرم وجنين ونور شمس، يستخدم خلالها الطائرات المسيرة وفي بعض الأحيان طائرات حربية.

ويقول الجيش إنه يلاحق مسلحين متهمين بتنفيذ هجمات ضد أهداف إسرائيلية.

وتشهد الضفة الغربية المحتلة تصاعدا في وتيرة العنف منذ فترة طويلة، لكن الوضع ازداد تدهورا منذ بدء العدوان الإسرائيلي على قطاع غزة في السابع من أكتوبر ٢٠٢٣. وبذلك يرتفع عدد الفلسطينيين الذين استشهدوا

○ قوات الاحتلال قامت بجرف شوارع مخيم نور شمس بعد اقتحامه. (أ ف ب)

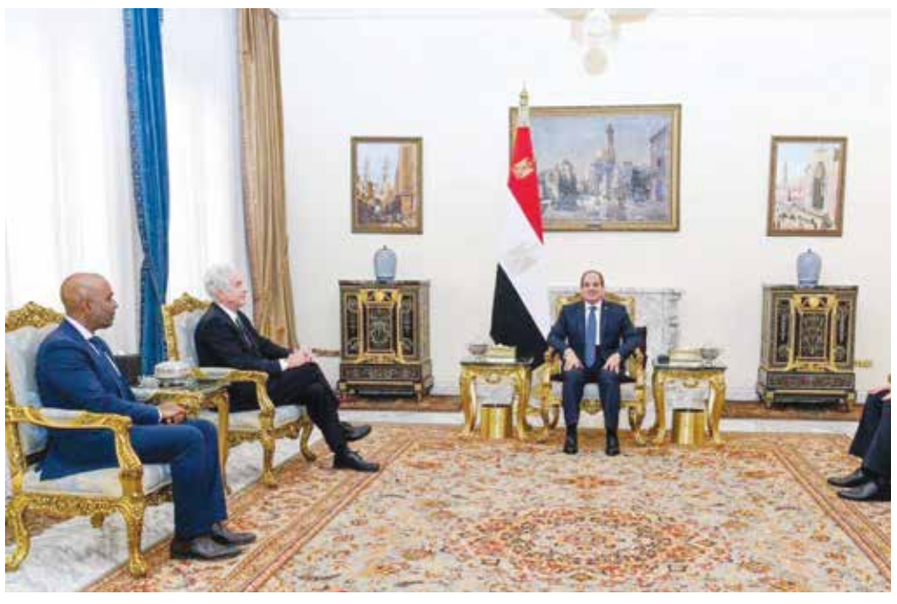

○ السيسي أكد لبيرنز أن استمرار التصعيد الإسرائيلي يهدد شعوب المنطقة.

السيسي بحث مع بيرنز مستجدات جهود التوصل إلى هدنة في غزة

القاهرة - (أ ف ب): التقى الرئيس المصري عبدالفتاح السيسي أمس مدير وكالة الاستخبارات المركزية الأمريكية وليام بيرنز لمناقشة جهود التهدئة في غزة، بعد أيام من تقديمه اقتراحا لهدنة مدة يومين في العدوان الإسرائيلي المستمر على القطاع من أكثر من عام.

وذكرت الرئاسة المصرية في بيان «تناول اللقاء مستجدات الجهود المشتركة للتهدئة في قطاع غزة، وسبل دفع المفاوضات قدماً للوصول إلى وقف لإطلاق النار وتبادل للمحتجزين».

بالإضافة إلى «النفاذ الفوري والكامل للمساعدات الإنسانية باعتباره أولوية قصوى لمصر في ضوء تدهور الأوضاع الإنسانية بالقطاع».

وأوضحت الرئاسة أنّ السيسي «شدد على أهمية الدور المحوري الذي تقوم به وكالة الأونروا وضرورة عدم إعاقة عملها، كما تم تأكيد أهمية تطبيق حل الدولتين كونه مسار تحقيق السلام والأمن في المنطقة».

وتجري مصر وقطر بالتنسيق مع الولايات المتحدة الأمريكية مشاورات مع حماس وإسرائيل في سبيل استئناف المفاوضات غير المباشرة وتقريب وجهات النظر للطرفين من أجل الوصول إلى اتفاق لوقف إطلاق النار، على ما تقول مصادر مصرية وقطرية.

وجاء اللقاء فيما أجرى مبعوثان أمريكيان أمس محادثات مع مسؤولين إسرائيليين سعيا لتحقيق تقدم باتجاه وضع حد للعدوان.

والأحد، قدّم الرئيس المصري عبد الفتاح السيسي مقترحا جديدا لوقف إطلاق النار في غزة ليومين مقابل الإفراج عن أربعة رهائن إسرائيليين وبعض الأسرى الفلسطينيين، من أجل إفساح المجال أمام وقف كامل للحرب.

كما أفاد مصدر مطلع على المفاوضات وكالة فرانس برس أنّ وسطاء ملف العدوان على غزة سيقدمون اقتراح هدنة «لأقل من شهر» لحركة حماس.

لكنّ القيادي في حركة حماس طاهر النونو أفاد فرانس برس أمس أن الحركة ترفض فكرة «الوقف الموقت للعدوان» على قطاع غزة لكنها مع أي اقتراح يفضي إلى وقف دائم لها.

وتطرق لقاء السيسي وبيرنز إلى الوضع في لبنان والتصعيد الاخير في المنطقة.

وذكرت الرئاسة المصرية أنّ السيسي أكّد «أهمية التوصل بشكل عاجل لوقف إطلاق النار في لبنان بما يحفظ سيادته وسلامة أراضيه، ويحمي استقراره وأمن شعبه الشقيق».

كما حذّر من «خطورة استمرار التصعيد على المستوى الإقليمي بما له من تداعيات جسيمة على شعوب المنطقة كافة».

ميقاتي: الإنذارات الإسرائيلية لإخلاء مدن من سكانها جريمة حرب

(أ ف ب): أكد رئيس الوزراء الإسرائيلي بنيامين نتنياهو أمس لمبعوثين أمريكيين أن أي اتفاق لوقف إطلاق النار مع حزب الله اللبناني يجب أن يضمن أمن اسرائيل، بينما قتل سبعة أشخاص في اسرائيل في قصف صاروخي من لبنان، في غضون ذلك أكد رئيس حكومة تصريف الأعمال اللبنانية نجيب ميقاتي أن الإنذارات الإسرائيلية لإخلاء مدن من سكانها جريمة حرب.

وقبل أيام قليلة من الانتخابات الرئاسية الأمريكية الثلاثاء المقبل، ووسط جهود مكثفة من أجل التوصل إلى وقف إطلاق نار، وصل مبعوثا البيت الأبيض آموس هوكستين وبريت ماكغورك إلى إسرائيل لبحث «حل سياسي» في لبنان و«سبل التوصل إلى وضع حد للنزاع في غزة»، على ما أفادت وزارة الخارجية الأمريكية.

وقال مكتب نتنياهو في بيان في أعقاب الاجتماع في القدس المحتلة إن رئيس الوزراء أبلغهما أن «المسألة الرئيسية... هي قدرة إسرائيل وتصميمها على فرض احترام الاتفاق ومنع أي تهديد لأمنها مصدره لبنان».

وأوردت صحيفة إسرائيل هايوم أن الأمريكيين يأملون التوصل إلى اتفاق إطاري خلال أيام، في حين أعلن القادة الإسرائيليون أن هدفهم تحييد حزب الله وشل قدرته على إطلاق صواريخ على شمال إسرائيل والسماح بعودة حوالي ٦٠ ألف شخص نزحوا من هذه المناطق بسبب القصف إلى منازلهم.

وتشترط إسرائيل انسحاب حزب الله إلى شمال نهر الليطاني ونشر الجيش اللبناني على طول الحدود مع إسرائيل وإيجاد آلية تدخل دولية لفرض الهدنة وضمان احتفاظ إسرائيل بحرية التحرك في حال وجود تهديدات، وفقا للقناة ١٢ الإسرائيلية.

وأعلن الأمين العام الجديد لحزب الله نعيم قاسم الأربعاء أن الحزب قادر على الاستمرار في الحرب ضد إسرائيل رغم الضربات التي طالته وأنه مستعدّ لوقف إطلاق نار لكن بشروط يراها مناسبة، من غير أن يحدد هذه الشروط.

وفي اليوم نفسه، قال رئيس الحكومة اللبنانية نجيب ميقاتي إن حزب الله «تأخر» في فصل جبهة لبنان عن غزة، فيما توعد الحزب الذي قامت إسرائيل بتصفية قيادته بمواصلة القتال «حتى توقف العدوان على غزة».

وتحدثت وسائل إعلام إسرائيلية عن زخم متزايد لوقف إطلاق النار مع حزب الله في لبنان. ويبدو الأمر مرجحا بشكل متزايد، بينما أعلن رئيس الأركان الإسرائيلي هرتسي هاليفي مؤخرا «قمنا بتفكيك سلسلة القيادة العليا لحزب الله بشكل كامل».

وعلى الصعيد الإنساني، حذرت منظمة الأمم المتحدة للطفولة (يونيسف) في بيان أمس بأن الحرب المستمرة في لبنان قلبت حياة الأطفال رأسا على عقب، مشيرة إلى أن طفلا واحدا على الأقلّ يقتل كل يوم في البلاد منذ الرابع من الشهر الجاري.

وطلب الجيش الإسرائيلي أمس من سكان عشر قرى في جنوب لبنان من بينها مخيم الرشيدية للاجئين الفلسطينيين في منطقة صور، إخلاءها والانتقال إلى شمال نهر الأولي تمهيدا لاستهداف مواقع تابعة لحزب الله فيها.

وعقب صدور الإنذار، استهدفت سلسلة غارات منطقة الحوش الواقعة جنوب شرق مدينة صور الساحلية.

وأفاد مصور متعاون مع وكالة فرانس برس عن دوي ستة انفجارات على الأقل في هذه المنطقة تزامنا مع حركة نزوح «كثيفة» للسكان وتحديدا من مخيّم الرشيدية للاجئين الفلسطينيين المجاور والمشمول بإنذارات الإخلاء الإسرائيلية، وفق الوكالة الوطنية للإعلام الرسمية.

وأكد ميقاتي «أن التهديدات التي يطلقها العدو الإسرائيلي ضد المدنيين اللبنانيين بإخلاء مدن بأكملها والنزوح عن مناطقهم ومنازلهم جريمة حرب إضافية تضاف إلى سلسلة الجرائم التي يرتكبها العدو الإسرائيلي قتلا وتدميرا وتخريبا».

وأشار في تصريح إلى أنه أبلغ هذا الموقف إلى الهيئات الدبلوماسية الفاعلة طالبا تكثيف الضغط على إسرائيل لوقف عدوانها وهذا النهج المرفوض بكل المعايير الدولية والإنسانية».

كما استهدفت غارات إسرائيلية محيط مدينة بعلبك وقرية قريبة منها في شرق لبنان.

وقتل ٦ مسعفين من هيئتين صحيتين تابعتين لحزب الله وحركة أمل أمس في غارات اسرائيلية، على ما أفادت وزارة الصحة اللبنانية في بيانات منفصلة، ليرتفع بذلك عدد المسعفين القتلى منذ بدء التصعيد في لبنان قبل أكثر من عام إلى ١٧٨.

وقتل أكثر من ١٧٨٠ شخصا في لبنان جراء الضربات الإسرائيلية منذ ٢٣ سبتمبر، وفق حصيلة أعدتها وكالة فرانس برس بناء على بيانات وزارة الصحة، لكن من المرجح أن الحصيلة الفعلية أعلى من ذلك بكثير.

وفي المطلة، شمال إسرائيل، أعلن رئيس المجلس الإقليمي مقتل خمسة أشخاص، هم مزارع محلي وأربعة عمال زراعيين أجانب في هجوم صاروخي من لبنان.

وفي المساء أعلنت خدمة الإسعاف الإسرائيلية نجمة داوود الحمراء مقتل شخصين وإصابة ثالث بعد سقوط صاروخ أطلق من لبنان على حقل زيتون في شمال إسرائيل.

○ ميقاتي: حزب الله تأخر في فصل جبهة لبنان عن غزة.

صندوق النقد الدولي: صراعات الشرق الأوسط ستترك «ندوبا دائمة»

دبي- (أ ف ب): قال صندوق النقد الدولي أمس الخميس إن غزة ولبنان والسودان ستحتاج إلى عقود للتعافي من الصراعات الدائرة على أراضيها، بعد خفض توقعات النمو في المنطقة.

وأشار صندوق النقد إلى أن العمليات العسكرية الإسرائيلية ضد حركة المقاومة الإسلامية (حماس) في قطاع غزة وحزب الله في لبنان والحرب الأهلية في السودان سيكون لها آثار دائمة.

وأوضح في بيان صدر بمناسبة نشر تقريره الأخير عن المنطقة، أن «الأضرار الناجمة عن هذه الصراعات ستترك ندوبا دائمة في مراكزها لعقود». وخفّض صندوق النقد الدولي توقعاته للنمو في الشرق الأوسط وشمال إفريقيا إلى ٢,١ في المئة لعام ٢٠٢٤، بتراجع نسبته ٠,٦ في المئة عن توقعاته السابقة الصادرة في أبريل، بسبب الحروب وخفض إنتاج النفط. لكن النمو سيعود ويرتفع إلى ٤% العام المقبل، وفقا لتوقعات صندوق النقد الدولي الاقتصادية الإقليمية التي تم تجميعها في أيلول/ سبتمبر.

وقال مدير إدارة الشرق الأوسط وآسيا الوسطى في صندوق النقد الدولي جهاد أزعور للصحفيين في دبي: «كان هذا العام مليئا بالتحديات مع النزاعات التي تسببت في معاناة إنسانية مدمرة وأضرار اقتصادية دائمة». وأضاف: «أدى التصعيد الأخير في لبنان إلى زيادة حالة انعدام اليقين بشكل كبير في منطقة الشرق الأوسط وشمال إفريقيا بأكملها». ولفت أزعور إلى أنه تم تعليق توقعات صندوق النقد الدولي للبنان حيث تصاعد النزاع مع إسرائيل بشكل حاد منذ نهاية سبتمبر، لكنه أوضح أن التقديرات «الحذرة» تظهر انكماشا بنسبة ٩ إلى ١٠ في المئة هذا العام. وأضاف وزير المالية اللبناني السابق «سيكون التأثير (على لبنان) شديدا وسيتوقف على المدة التي سيستمر فيها هذا الصراع».

وقال صندوق النقد الدولي إن تخفيضات إنتاج النفط التي تقودها السعودية من خلال منظمة «أوبك+»، والتي تهدف إلى رفع الأسعار، «تسهم في تباطؤ النمو في الأمد القريب في عديد من الاقتصادات».

وأضاف أنه بالنسبة إلى مصدّري النفط في المنطقة «من المتوقع أن يتباطأ النمو في الأمد المتوسط، حيث ستستغرق إصلاحات التنويع الاقتصادي وقتا طويلا لتحقيق نتائج»، لافتا إلى أن المخاطر السلبية لا تزال مهيمنة، بما في ذلك تقلب أسعار السلع الأساسية والنزاعات والصدمات المناخية.

○ صندوق النقد: النزاعات تسببت في أضرار اقتصادية دائمة. (أ ف ب)

إعلام: إيران تتوعد برد «قاس» على هجوم إسرائيل

طهران - (أ ف ب): توعدت إيران أمس برد «قاس» على الهجوم الذي شنته إسرائيل الأسبوع الفائت على عدد من منشآتها العسكرية، وفق ما أورد الإعلام المحلي.

وقال محمد محمدي كلبيكاني مدير مكتب المرشد الايراني الأعلى علي خامنئي بحسب ما نقلت عنه وكالة تسنيم للانباء إن «ما قام به النظام الصهيوني أخيرا عبر مهاجمة أجزاء من بلادنا كان خطوة يائسة، سترد عليها الجمهورية الإسلامية في إيران ردا قاسيا يجعل (اسرائيل) تندم».

وأشاد بأداء الدفاع الجوي الايراني الذي «منع دخول مقاتلات النظام الصهيوني الأراضي» الايرانية، مؤكدا أن الخسائر التي خلفتها الضربات «محدودة».

ومحمد كلبيكاني رجل دين نافذ بوصفه مديرا لمكتب المرشد الأعلى.

وهاجم الجيش الاسرائيلي في ٢٦ أكتوبر أهدافا عسكرية في الاراضي الايرانية ردا على هجوم صاروخي ايراني على اسرائيل في الاول من الشهر نفسه.

وأعلنت إسرائيل أن ضرباتها استهدفت خصوصا منشآت لتصنيع الصواريخ في حين قللت طهران من أهميتها.

وأمس أيضا حذر قائد الحرس الثوري الايراني حسين سلامي من أن الرد المقبل على إسرائيل «لن يكون ممكنا تصوره».

وقال سلامي بحسب وكالة تسنيم إن «اسرائيل بلغت مرحلة الانهيار، وهي تتصرف راهنا بشكل أعمى من دون أن تحترم اي قاعدة وترتكب كل أنواع الجرائم».

عشرة قتلى جراء غارات إسرائيلية على مستودعات لحزب الله في وسط سوريا

بيروت - (أ ف ب): قتل عشرة أشخاص على الأقل أمس الخميس جراء غارات إسرائيلية على منطقة القصير في وسط سوريا، القريبة من الحدود مع لبنان، وفق المرصد السوري لحقوق الإنسان، في حين قال الجيش الإسرائيلي إنه هاجم مستودعات أسلحة لحزب الله. وكانت وكالة الأنباء السورية الرسمية «سانا» أفادت عن «عدوان اسرائيلي استهدف منطقة القصير في ريف حمص الجنوبي»، وتسبّب بـ«أضرار مادية في المدينة الصناعية وبعض الأحياء السكنية».

وأفاد المرصد عن ثلاث غارات إسرائيلية على مدينة القصير ومحيطها، استهدفت إحداها «مستودع أسلحة ومخزن وقود لحزب الله داخل المدينة الصناعية» في القصير، ما أسفر عن «مقتل عشرة أشخاص» لم يتمكن من تحديد جنسياتهم. وقال إن الغارة أسفرت كذلك عن «إصابة خمسة مدنيين سوريين بجروح». وطالت غارة ثانية مستودعات قرب الحدود السورية اللبنانية، وجسرا في منطقة جنوب المدينة. وأحدثت الغارات دويا قويا تردد صداه في أنحاء المنطقة القريبة من الحدود، وحيث يحتفظ حزب الله بمقرات ومستودعات.

وفي وقت لاحق، أكد الجيش الإسرائيلي شنّه الغارات على «مستودعات أسلحة ومقرات قيادة استخدمتها قوة الرضوان (وحدات النخبة) ووحدة التسلح التابعة لحزب الله» في منطقة القصير. وكثفت اسرائيل الشهر الحالي وتيرة استهدافها لمناطق حدودية تضم معابر بين لبنان وسوريا، بينها القصير، ما أسفر بشكل رئيسي عن خروج معبرين رئيسيين من الخدمة هما معبر جديدة يابوس-المصنع، المعبر الرئيسي بين البلدين، ومعبر جوسيه-القاع.

وقال الجيش الإسرائيلي في بيانه أمس الخميس إنه «يشنّ في الأشهر الأخيرة ضربات لتقليص محاولات نقل الأسلحة من إيران عبر سوريا إلى حزب الله في لبنان»، متهما حزب الله «بإنشاء بنية لوجستية لنقل الأسلحة من سوريا إلى لبنان عبر المعابر الحدودية». وكانت طائرات اسرائيلية قد أغارت كذلك خلال الشهر الحالي، بحسب ما قال مسؤول سوري لفرانس برس، على معابر وطرق غير شرعية في منطقة القصير، واستهدفت جسرا في المدينة يصل بين ضفتي نهر العاصي.

وفرّ أكثر من نصف مليون شخص في لبنان متوجهين الى سوريا خلال شهر ونيف، منذ بدء التصعيد الإسرائيلي الأخير على معاقل حزب الله في ٢٣ سبتمبر وفق ما ذكرت السلطات اللبنانية الجمعة الماضية.

الأمن الإسرائيلي يعتقل زوجين إسرائيليين «يتجسسان» لصالح إيران

قدمت السلطات الإسرائيلية أمس، لائحة اتهام ضد مواطن إسرائيلي وزوجته من مدينة اللد، «لتعاملهما مع الاستخبارات الإيرانية عبر مراقبة مواقع أمنية لصالحها منها مقر الموساد».

ونشرت الشرطة الإسرائيلية بيانا، قالت فيه إنها اعتقلت يوم الاثنين الماضي، رافائيل ولالا غوليف، من سكان مدينة اللد، وعمرهما حوالي ٣٢ عاما، بعد قيامهما بمهام لصالح مجموعة استخباراتية إيرانية تعمل على تجنيد إسرائيليين من دول القوقاز في إسرائيل.

وتم اعتقال الزوجين بعد عملية مشتركة للشاباك والشرطة، وقد أظهرت التحقيقات أن رافائيل غوليف تم تجنيده من قبل إلخان أغاييف، البالغ من العمر ٥٦ عاما من أصل أذربيجاني، والذي يعمل لصالح مسؤولين إيرانيين.

ووفق صحيفة «يديعوت أحرونوت»، فقد عمل غوليف على مراقبة مواقع أمنية في إسرائيل، بما في ذلك مقر الموساد، وقام بجمع معلومات استخباراتية عن أكاديمي يعمل في معهد INSS للدراسات الأمنية، وذلك كجزء من عمليته التجسسية. كما نفذ غوليف بعض مهام المراقبة بمساعدة زوجته لالا.

وتعد هذه القضية هي الأحدث في كشف الأمن الإسرائيلي عن «خلايا تجسس في إسرائيل تعمل لصالح إيران»، وفق موقع «واينت» الذي لفت إلى أنه في الأسبوع الماضي تم تقديم لائحة اتهام ضد ٧ من سكان الشمال الذين عملوا كجزء من فرقة منظمة جندها عميل إيراني، وشاركت في جمع المعلومات وتصوير منشآت وقواعد عسكرية كانت هدفا للهجوم الإيراني في الأول من أكتوبر.

وقال مسؤول رفيع المستوى في الشرطة إن «شرطة إسرائيل عازمة على مواصلة جهودها الحثيثة، بالتعاون مع الشاباك وكافة الأجهزة الأمنية، لكشف وإحباط أي محاولات لتقويض أمن الدولة والمواطنين، وستتعامل قوات الأمن بكل حزم دون تسامح مع هؤلاء المجرمين عديمي الضمير الذين يتعاونون مع العدو ويعرضون الدولة والمواطنين للخطر.

إغلاق القنصليات الإيرانية في ألمانيا بعد إعدام طهران معارضا إيرانيا ألمانيا

برلين - (أ ف ب): أعلنت وزيرة الخارجية الألمانية أمس أن ألمانيا قررت إغلاق القنصليات الإيرانية الثلاث على أراضيها ردا على إعدام طهران المعارض الإيراني الذي يحمل الجنسية الألمانية جمشيد شارمهد.

وقالت أنالينا بيربوك في كلمة نقلها التلفزيون من نيويورك إنها «قررت إغلاق القنصليات العامة الإيرانية الثلاث في فرانكفورت وميونيخ وهامبورغ» بعد «اغتيال» المعارض على يد «نظام دكتاتوري وجائر».

وستؤثر عمليات الإغلاق على ٣٢ وكيلا قنصليا يعملون في المواقع، وفقا لوزارة الخارجية الألمانية.

وأبقت ألمانيا سفارتها في طهران و«قنواتها الدبلوماسية» مع إيران لا سيما للدفاع عن «الألمان الآخرين» الذين «يحتجزهم النظام ظلما» حسبما قالت بيربوك.

وأضافت الوزيرة «كان النظام الإيراني يدرك تماما أهمية حالات اعتقال المان» مذكرة بأن برلين «أبلغت طهران بشكل منتظم وواضح أنه ستترتب على إعدام مواطن ألماني عواقب وخيمة».

وتابعت أن «اغتيال» شارمهد تزامن «مع التطورات الأخيرة في الشرق الأوسط ويظهر أن النظام الدكتاتوري والجائر مثل نظام الملالي لا يعمل وفقا للمنطق الدبلوماسي الطبيعي».

ونفذ الاثنين حكم الاعدام بجمشيد شارمهد (٦٩ عاما) بعد أن أمضى سنوات في السجن لتورطه المفترض في هجوم على مسجد في شيراز في أبريل ٢٠٠٨.

ووصف المستشار أولاف شولتس عملية الإعدام بأنها «فضيحة». واستدعي القائم بالأعمال الإيراني في ألمانيا في الساعات التي أعقبت هذا الإعلان.

واتهم المعارض الإيراني الذي يحمل الجنسية الألمانية، بقيادة تحرك من الحركة الملكية، واعتقلته السلطات الإيرانية عام ٢٠٢٠ أثناء مروره بدولة الإمارات.

وتم استدعاء القائم بالأعمال الإيراني في ألمانيا، وهو الدبلوماسي الرئيسي في ظل غياب سفير منذ يوليو، في الساعات التي أعقبت هذا الإعلان.

في الأثناء «احتج» السفير الألماني في طهران لدى وزارة الخارجية الإيرانية، قبل أن يتم استدعاؤه لانتقاد «تدخل بعض المسؤولين الألمان».

واستنكر وزير الخارجية الإيراني عباس عراقجي انتقادات برلين. وقال متوجها إلى أنالينا بيربوك «لا يستفيد أي إرهابي من الإفلات من العقاب في إيران، حتى لو كان مدعوما من ألمانيا». وتضغط برلين أيضا على المستوى الأوروبي لتفرض بروكسل عقوبات إضافية على إيران.

وذكرت بيربوك أمس أنها تؤيد تصنيف الاتحاد الأوروبي للحرس الثوري الإيراني من المنظمات الإرهابية. وأكدت متحدثة باسم المفوضية الاوروبية الثلاثاء أن الإجراءات الجديدة يجب أن «تناقش مع جميع الدول الأعضاء». وقال متحدث باسم وزارة الخارجية الألمانية الأربعاء «إن السياسة الأوروبية بشأن العقوبات تقرر طبعا بالإجماع».

○ الشرطة الألمانية أمام القنصلية الإيرانية في فرانكفورت. (أ ف ب)

المحطات التلفزيونية الأمريكية الكبرى تستعد لأمسية انتخابية طويلة

نيويورك - (أ ف ب): مع احتمال عدم صدور النتائج الرسمية إلا بعد أسابيع، تستعد المحطات التلفزيونية الأمريكية الكبرى لأمسية انتخابية قد تطول لأيام، في ظل خشية إعلان الفائز بشكل مبكر ووسط مخاوف من انتشار محتمل لوابل من المعلومات المضللة. في عام ٢٠٢٠، أعلن فوز جو بايدن في الانتخابات الرئاسية بعد حالة ترقب شديد دامت أربعة أيام. وفي ٢٠٢٤، يتوقع الخبراء مجددًا أن تتلوّن خارطة الولايات الأمريكية ببطء، إما بالأزرق لصالح الديمقراطيين، أو بالأحمر لصالح الجمهوريين، فيما يحتاج أي من المرشحين للفوز، الى أصوات ٢٧٠ من الناخبين الكبار.

يقول جو لينسكي نائب رئيس شركة «إديسون للأبحاث» التي تزود مجموعة من المحطات التلفزيونية (إيه بي سي وسي بي سي وإن بي سي نيوز وسي إن إن) استطلاعات رأي للناخبين عند خروجهم من مراكز الاقتراع وتوقعات وإحصاءات «سبع ولايات تشهد منافسة محمومة ستحسم السباق، وفي الكثير منها، لن تتوافر لدينا بيانات كافية لتوقع النتائج قبل نهاية الأمسية أو في صباح اليوم التالي أو في بعض الحالات، بعد أيام عدة على الانتخابات».

إلى جانب النظام الانتخابي المعقد، تختلف طرق التصويت وفرز الأصوات من ولاية إلى أخرى في البلاد. ويشير لينسكي إلى أن ولايتي ويسكنسن وبنسلفانيا الرئيسيتين لا تقومان بفرز وعدّ الأصوات التي أُدلي بها مسبقًا (من خلال التصويت عبر البريد أو التصويت المبكر) إلا في يوم الانتخابات نفسه. وفي غياب أي نتائج رسمية لأسابيع عدة، تقع مسؤولية إعلان فوز ترامب أو هاريس في ولاية معينة على عاتق وسائل الإعلام. يتركز الضغط في كواليس المحطات على غرف التحرير التي تضم خبراء إحصاءات ومحللين يقدمون تقديرات تستند على النتائج الأولية التي غالبا ما تكون مجتزأة.

يقول كوستاس بانايوبولوس أستاذ العلوم السياسية في جامعة نورث إيسترن والعضو السابق في مكتب التحرير في محطة ان بي سي والمتعاون مع «إديسون للأبحاث»، إن «الرهان كبير جدا. هناك ضغوط هائلة لجذب انتباه المشاهدين من خلال تقديم المعلومات بأسرع وقت ممكن، لكن يبقى الخطر الأكبر التضحية بعامل الدقة وصحة» المعلومة. في الثالث من نوفمبر ٢٠٢٠، وبعد بضع ساعات فقط من إغلاق مكاتب الاقتراع، أحدثت محطة «فوكس نيوز» المحافظة صدمة بإعلان فوز حاسم لجو بايدن في ولاية أريزونا. وأثار هذا الإعلان الذي أكدته وسائل الإعلام الأخرى بعد أيام، غضب دونالد ترامب. والتاريخ يذكر الخطأ الذي حصل في انتخابات العام ألفين الشهيرة عندما أعلن بشكل مبكر فوز الديمقراطي آل غور في فلوريدا.

لتجنب «كابوس» كهذا الذي من شأنه أن يؤثر على مصداقيتها، تعتمد وسائل الإعلام على تحليلات أعمق تأخذ بالاعتبار ليس فقط استطلاعات الرأي عند خروج الناخبين من مراكز الاقتراع بل أخرى سابقة تشمل ناخبين صوتوا بشكل مبكر. ويتوقع المحامي المتخصص في الانتخابات بن غينسبرغ عودة «السراب الأحمر» الذي حصل في ٢٠٢٠، مع تقدم ظاهري للجمهوريين يتلاشى تدريجا مع فرز بطاقات التصويت عبر البريد الذي يلجأ إليه الديمقراطيون عادةً بشكل أكبر. لكنه يقول في مقال رأي نشرته صحيفة نيويورك تايمز «لا نعلم بعد ما إذا كانت جهود الجمهوريين هذا العام لحث ناخبيهم على التصويت مبكرًا ستغير ذلك».

مكتب مسؤولية الميزانية في بريطانيا يحذر:

«البريكست قد يخفض التجارة البريطانية بنسبة ١٥٪»

حذر مكتب مسؤولية الميزانية «OBR» من أن بريكست في طريقه إلى خفض التجارة في البلاد بنسبة ١٥%. وبحسب ما ذكرته صحيفة الإندبندنت «independent» أوضحت الوثائق المرفقة بميزانية وزيرة الخزانة البريطانية راشيل ريفز أن «ضعف النمو في الواردات والصادرات على المدى المتوسط هو نتيجة جزئية للتأثير المستمر لبريكست، والذي من المتوقع أن يقلل من مستوى التجارة العامة للاقتصاد البريطاني بنسبة ١٥% على المدى الطويل».

وتأتي هذه التحذيرات في وقت زعم فيه دعاة حملة «اخرجوا» أن الخروج من الاتحاد الأوروبي سيعزز التجارة البريطانية. ورغم أن الأرقام أظهرت تأثير البريكست الذي يعتبر «مشكلة حقيقية ضمن ملفات وزيرة المالية»، إلا أنه يتم تجاهلها وعدم مناقشتها بشكل كاف. من جهة أخرى، أعرب رئيس الوزراء البريطاني، كيرِ ستارمر، عن رغبته في إعادة ضبط علاقة المملكة المتحدة مع الاتحاد الأوروبي، بهدف تحقيق فوائد «للأجيال القادمة»، لكن حزب العمال استبعد بشكل قاطع أي عودة إلى الاتحاد الجمركي أو السوق الموحدة للاتحاد الأوروبي، رغم الدعوات للذهاب إلى خطوات أكثر سرعة. وفي هذا السياق، صرح النائب عن الحزب الوطني الاسكتلندي ستيفن غيثينز قائلاً: في وقت تتحدث فيه وزير المالية عن العجز، أصدر مكتب مسؤولية الميزانية بيانات توضح التأثير المروع للبريكست.

وأضاف «لقد كان للبريكست تأثير مدمر على أعمالنا، والقطاع العام، والاقتصاد بشكل عام».

وبدوره قال رئيس مجموعة حركة أوروبا البريطانية الدكتور مايك غالسوورثي: «هذه الأرقام الأخيرة من مكتب مسؤولية الميزانية «OBR» هي تأكيد آخر لما كنا نعرفه بالفعل. بريكست لا يعمل لصالح العمال. الإجراءات البيروقراطية تؤثر بشكل كبير على اقتصادنا، وخاصة الشركات البريطانية التي تعتمد سلاسل التوريد على الاتحاد الأوروبي». وحذر من أنه «من غير المسؤول الآن تجاهل الأضرار الجسيمة التي تستمر في التأثير على المالية العامة، إذ يستنزف ذلك الرفاهية المالية والاجتماعية للجميع». ودعا إلى إجراء تحقيق عام شامل في الكلفة الحقيقية للخروج من الاتحاد الأوروبي وإمكانيات إصلاح الأضرار الكبيرة التي حدثت.

خلال مؤتمر الكشف عن تفاصيل الجولة العالمية

الصيرفي: استضافة الجولة العالمية يدعم السياحة

○ سمو الشيخ عيسى بن علي آل خليفة.

○ جانب من المؤتمر الصحفي.

عيسى بن علي: سعداء بالشراكة مع الاتحاد الدولي

أعرب سمو الشيخ عيسى بن علي آل خليفة نائب رئيس اللجنة الأولمبية البحرينية عن بالغ شكره وامتنانه لسمو الشيخ ناصر بن حمد آل خليفة ممثل جلالة الملك للأعمال الإنسانية وشؤون الشباب رئيس المجلس الأعلى للشباب والرياضة وسمو الشيخ خالد بن حمد آل خليفة النائب الأول لرئيس المجلس الأعلى للشباب والرياضة رئيس الهيئة العامة للرياضة رئيس اللجنة الأولمبية على دعمهما لاستضافة مختلف الأحداث الرياضية التي تقام على أرض المملكة.

جاء ذلك خلال المؤتمر الصحفي الذي عقد أمس الخميس للكشف عن تفاصيل الجولة العالمية لكرة السلة ٣ X ٣ التي ستنطلق يومي ١ و٢ نوفمبر المقبل بمنطقة بحرين هاربور وذلك بحضور فاطمة الصيرفي وزيرة السياحة واجناسيو سوريانا رئيس فعاليات ٣ X ٣ بالاتحاد الدولي لكرة السلة (فيبا) وعلاء مدارا رئيس الاتحاد البحريني لكرة السلة.

وثمن سمو الشيخ عيسى بن علي آل خليفة رعاية سمو الشيخ خالد بن حمد آل خليفة للجولة العالمية لكرة السلة وجهود وزارة السياحة بقيادة فاطمة الصيرفي والاتحاد البحريني لكرة السلة وكافة الجهات الحكومية والشركات الراعية واللجان العاملة، معربا عن اعتزازه بالشراكة الثنائية بين كل من اللجنة الأولمبية واتحاد كرة السلة مع الاتحاد الدولي لكرة السلة والتي اثمرت عن استضافة الحدث للسنة الثانية على التوالي في ظل الاتفاقية المبرمة مع الاتحاد الدولي.

وأكد سموه أن حصول مملكة البحرين على حق استضافة الحدث لثلاث سنوات يعطي دلالة واضحة على الثقة بقدرات المملكة على التنظيم المتميز وهو ما اثبتته النسخة الأولى التي شهدت نجاحا كبيرا من حيث الحضور الجماهيري والتغطية الإعلامية والتنافس القوي، مؤكدا سموه جاهزية اللجنة المنظمة لاستضافة الحدث وفق أفضل صورة.

ومن جهتها ثمنت فاطمة الصيرفي، وزيرة السياحة، الدعم اللامحدود لسمو الشيخ ناصر بن حمد آل خليفة ممثل جلالة الملك للأعمال الإنسانية وشؤون الشباب رئيس المجلس الأعلى للشباب والرياضة، وسمو الشيخ خالد بن حمد آل خليفة النائب الأول لرئيس المجلس الأعلى للشباب والرياضة رئيس الهيئة العامة للرياضة رئيس اللجنة الأولمبية، في إنجاح استقطاب كبرى الفعاليات الرياضية الى مملكة البحرين، مؤكدة أن احتضان الجولة العالمية لكرة السلة ٣ X ٣ على أرض المملكة يدعم أهداف استراتيجية السياحة ٢٠٢٢-٢٠٢٦ من خلال استقطاب المزيد من الزوار وزيادة مساهمة قطاع السياحة في الاقتصاد الوطني من خلال التركيز على السياحة الرياضية كركيزة رئيسية ضمن ركائز الاستراتيجية.

ولفتت الى ان هذه البطولة العالمية المرتقبة سيكون لها انعكاس إيجابي على زيادة معدلات اشغال المؤسسات الفندقية ومراكز الضيافة والتسوق والخدمات اللوجستية، بما يندرج في صالح تنشيط الحركة السياحية والترويج للمملكة كوجهة سياحية مفضلة على مدار السنة.

وبدوره عبر علاء مدارا رئيس الاتحاد البحريني لكرة السلة عن اعتزازه باستضافة الجولة العالمية لكرة السلة والتي تسلط الأضواء على مملكة البحرين لما لهذه اللعبة من شعبية كبيرة مثمنا الرعاية الكريمة من سمو الشيخ خالد بن حمد آل خليفة وجهود سمو الشيخ عيسى بن علي آل خليفة في استقطاب البطولة في ظل العلاقات الوثيقة لسموه مع مسؤولي الاتحاد الدولي لكرة السلة كما أكد أن البطولة المحلية لكرة السلة ٣X٣ ستشكل بروفة مثالية قبل انطلاق الحدث العالمي متمنيا لكافة الفرق المشاركة التوفيق والنجاح.

○ فريق الأهلي.

الأهلي يواجه الفتوة السوري اليوم

كتب: أحمد جواد

يواجه اليوم الجمعة فريق الأهلي الأول لكرة القدم نظيره فريق الفتوة السوري، عند الساعة الخامسة عصراً على ملعب السيب في العاصمة العمانية مسقط، ضمن الجولة الثالثة والأخيرة من مباريات المجموعة الثالثة ببطولة دوري التحدي الآسيوي ٢٠٢٤-٢٠٢٥.

ويدخل فريقا الأهلي والفتوة اللقاء برصيد نقطة وحيدة لكليهما، بينما يتصدر المجموعة فريق السيب العماني برصيد ٦ نقاط، وهلال القدس الفلسطيني ثانياً برصيد نقطتين.

وأما عن حظوظ الفرق المنافسة في المجموعة فقد ضمن السيب العماني التأهل للدور ربع النهائي بعد فوزين، فيما أن الأهلي في موقف صعب ومعقد، وسيضطر للاعتماد على نتائج المباريات الأخرى إن أراد تحقيق هدف التأهل.

تأجيل الجولة الخامسة من دوري ناصر الممتاز

قرر الاتحاد البحريني لكرة القدم تأجيل الجولة الخامسة من دوري ناصر بن حمد الممتاز، بناء على الخطاب العاجل من الهيئة العامة للرياضة، الذي تضمن طلب تأجيل منافسات الجولة الخامسة التي كان من المقرر أن تنطلق اليوم الجمعة ١ نوفمبر ٢٠٢٤.

○ شعار الاتحاد

وجاء في بيان الاتحاد: بسبب تقييم الملاعب من قبل الشركة المكلفة بالإشراف على صيانتها والتأكد من جاهزيتها عقب انتهاء دورة الألعاب المدرسية، وبناء عليه فقد تقرر تأجيل مباريات الجولة الخامسة لتقام في أيام ٢٣ و٢٤ و٢٥ نوفمبر ٢٠٢٤.

وذكر البيان أنه سيتم تزويد الأندية المشاركة في دوري ناصر الممتاز بالجدول المعدل في وقت لاحق.

○ تتويج منتخب اليد

البحرين الرابعة عربيا بدورة الألعاب المدرسية الدولية

حققت مملكة البحرين إنجازا جديدا بحصولها على المركز الرابع عربيًا والمركز الثالث عشر عالميًا، مع ختام دورة الألعاب المدرسية الدولية (البحرين ٢٠٢٤)، حيث جمعت بعثة الفرق الرياضية المدرسية ٦٦ ميدالية متنوعة، شملت ١٣ ميدالية ذهبية و٢١ فضية و٣٢ برونزية، ما يعكس تميز الأداء الرياضي البحريني في مختلف الألعاب.

وتصدرت البرازيل الترتيب العام للدورة، حيث حققت المركز الأول عالميًا بإجمالي ١٦٤ ميدالية، بينها ٥٣ ذهبية، ما جعلها تتصدر بفارق كبير، وجاءت الصين الشعبية في المركز الثاني عالميًا برصيد ٩٠ ميدالية، منها ٣٩ ذهبية، بينما حلت الصين تايبيه في المركز الثالث بإجمالي ٧٩ ميدالية، بينها ٣٥ ذهبية.

وجاء ترتيب الدول العربية على النحو الآتي: الإمارات العربية المتحدة في المركز التاسع، والمغرب في المركز العاشر، والجزائر في المركز الثاني عشر، والبحرين في المركز الثالث عشر، والمملكة العربية السعودية في المركز الخامس والعشرين، وسلطنة عمان في المركز التاسع والعشرين، والكويت في المركز السادس والثلاثين، وقطر في المركز السابع والثلاثين، وجمهورية مصر العربية في المركز الثامن والثلاثين.

(التفاصيل في الملحق الإلكتروني)

○ يونس كويد

يونس كويد يعود لتمثيل سلة المحرق

عاد اللاعب الدولي السابق يونس كويد لتمثيل الفريق الأول لكرة السلة بنادي المحرق رسميًا، بعد أن اتفق الطرفان على توقيع عقد مدته موسم واحد.

ويعد يونس كويد من اللاعبين البارزين الذين مثلوا العديد من الأندية أبرزها المنامة، ولا شك أن عودته إلى صفوف المحرق ستشكل إضافةً قوية ومهمة، ستنعكس بالإيجاب على جودة الفريق نظير خبراته الفنية العالية.

منتخبنا يواجه العراق في افتتاح البطولة العربية

يلاقي منتخبنا الأول لكرة الطائرة نظيره العراقي في افتتاح منافسات بطولة المنتخبات العربية ٢٣ للكرة الطائرة اليوم الجمعة على صالة عيسى بن راشد الساعة ٧:٠٠ مساء.

ورجح القطري ناصر الموسى المحلل الفني لقناة الكأس القطرية كفة منتخبنا الوطني صاحب الضيافة والأرض والجمهور، ويرى أن منتخبنا سيخوض المباراة بأبرز أسمائه ونجومه الذين يملكون الخبرة في مثل هذه المناسبات.

يذكر أن البطولة العربية تنطلق في البحرين اليوم بمشاركة ٨ منتخبات وتستمر حتى ١١ فبراير الجاري.

وتتنافس المنتخبات في مجموعتين الأولى تضم البحرين، وتونس، والعراق وسلطنة عمان. وتضم المجموعة الثانية منتخبات السعودية، وقطر، والكويت والأردن.

(التفاصيل في الملحق الإلكتروني)

○ منتخبنا للكرة الطائرة

افتتاح موسم السباقات ٢٠٢٤/٢٠٢٥ وتجربة مثيرة تنتظر الجمهور

صراع قوي بين الجياد على كؤوس المغفور له سمو الشيخ راشد بن عيسى

يفتتح نادي راشد للفروسية وسباق الخيل اليوم الجمعة، الأول من نوفمبر، موسم سباقات الخيل ٢٠٢٤/٢٠٢٥، حيث تعود الإثارة والحماس إلى مضمار السباقات، وسط ترقب الجمهور لموسم حافل بالمبادرات التطويرية الجديدة التي تسهم في رفع مستوى السباقات المحلية والدولية.

وقد جاءت الاستعدادات التنظيمية مكثفة في نادي راشد للفروسية وسباق الخيل، تماشياً مع الخطط التطويرية التي تعتمدها الهيئة العليا لنادي راشد للفروسية وسباق الخيل برئاسة سمو الشيخ عيسى بن سلمان بن حمد آل خليفة، لتوفير أفضل الإمكانات التنظيمية واللوجستية، بما يضمن نجاح الموسم.

وينتظر أن يكون الموسم الجديد متميزاً لما يشهده من تطورات جديدة، أبرزها انطلاق السباقات الليلية التي ستوفر للجماهير تجربة مميزة بمشاهدة سباقات الخيل تحت الأنوار الكاشفة للمرة الأولى في البحرين، مع زيادة عدد سباقات الموسم إلى ٣٠ سباقاً.

ويكتسب السباق الافتتاحي أهمية خاصة؛ حيث يُقام على كؤوس المغفور له سمو الشيخ راشد بن عيسى آل خليفة «طيب الله ثراه»، ما يخلق حافزاً كبيراً لمشاركة العديد من الإسطبلات والجياد في سباق حافل بالمنافسة القوية.

○ المغفور له بإذن الله تعالى سمو الشيخ راشد بن عيسى آل خليفة.

○ أنجال المغفور له بإذن الله تعالى سمو الشيخ راشد بن عيسى آل خليفة.

كؤوس السباق

•الشوط الأول يقام على كأس المغفور له سمو الشيخ راشد بن عيسى آل خليفة لخيل البحرين العربية الأصيلة «الواهو»، مسافة ١٠٠٠ متر مستقيم، بمشاركة ٩ جياد.

•الشوط الثاني يقام على كأس المغفور له سمو الشيخ راشد بن عيسى آل خليفة لجياد «إنتاج محلي»، مسافة ١٠٠٠ متر مستقيم، حيث يتصدر الترشيحات الجوادين «ستايلش» و«النوايف» لإسطبل فيكتوريوس.

•الشوط الثالث يقام على كأس المغفور له سمو الشيخ راشد بن عيسى آل خليفة لجياد سباق التوازن «إنتاج محلي»، مسافة ١٨٠٠ متر، بمشاركة ١٤ جواداً، أبرزها الفرس «كامبولينا» .

•الشوط الرابع يقام على كأس المغفور له سمو الشيخ راشد بن عيسى آل خليفة لجياد الدرجة الرابعة والمبتدئين «مستورد»، مسافة ١٨٠٠ متر، ويتوقع أن يشهد منافسة متكافئة.

• الشوط الخامس يقام على كأس المغفور له سمو الشيخ راشد بن عيسى آل خليفة لجياد جميع الدرجات والمبتدئين «مستورد»، مسافة ١٨٠٠ متر، وأبرز المرشحين الجوادين «بانغ فور غولد» و«سوفرين سبريت».

•الشوط السادس يقام على كأس المغفور له سمو الشيخ راشد بن عيسى آل خليفة لجياد سباق التوازن «مستورد»، مسافة ١٢٠٠ متر مستقيم.

•الشوط السابع يقام على كأس المغفور له سمو الشيخ راشد بن عيسى آل خليفة لجياد الفئة الثانية من الدرجة الأولى «مستورد»، مسافة ١٦٠٠ متر.

•الشوط الثامن يقام على كأس المغفور له سمو الشيخ راشد بن عيسى آل خليفة «كأس افتتاح الموسم»، المخصص للجياد المبتدئات «إنتاج محلي»، مسافة ١٦٠٠ متر، بمشاركة ١٨ جواداً و٤ احتياط.

○ ترقب انطلاقة موسم سباقات الخيل.

بوحجي: حرصنا على الإعداد المبكر لنجاح موسم السباقات

○ يوسف بوحجي.

أكد يوسف أسامة بوحجي، الرئيس التنفيذي لنادي راشد للفروسية وسباق الخيل، الحرص على توفير أفضل التحضيرات التنظيمية والفنية لتحقيق نجاح متميز للموسم، استجابةً لتوجيهات ورؤية الهيئة العليا لنادي راشد للفروسية وسباق الخيل.

وأشار بوحجي إلى الجهود المكثفة التي بُذلت لإنجاز مشروع إضاءة المضمار وتطوير المنصة الرئيسية، إلى جانب الاهتمام بتطوير منطقة الفعاليات الترفيهية لجذب الجماهير وتقديم تجربة ممتعة.

فعاليات متميزة لجمهور السباق في القرية الترفيهية

أعد نادي راشد للفروسية وسباق الخيل قرية الفعاليات الترفيهية بتصميم مميز، حيث ستفتح أبوابها للجماهير خلال أيام السباقات الأسبوعية طوال الموسم، مع تخصيص أجواء مسائية فريدة، ويمكن للراغبين شراء تذاكر الدخول عبر الموقع الإلكتروني bahrainturfclub.com.

ثلاثة فرسان محترفين جدد ينضمون إلى الموسم

يشهد الموسم الجديد انضمام ٣ فرسان محترفين جدد، حيث تعاقد إسطبل العاديات مع الفارس الأيرلندي شيفي هيفرنان، وإسطبل المحمدية مع الفارس أويشيين أور، بالإضافة إلى الفارس البولندي ديفيد ليسكا المنضم حديثاً إلى إسطبل العفو.

خطاب شامل لفضيلة شيخ الأزهر عن أخلاقيات الإسلام..

أخلاق النبوة ومنهاج الإسلام في الرحمة والتعايش والعدل مع الآخرين

أكد فضيلة الإمام الأكبر الدكتور أحمد الطيب، شيخ الأزهر الشريف، أن المتأمل في صفات رسول الله محمد عليه الصلاة والسلام ؛ يحار فلا يدري بأيها يبدأ ولا بأيها يختم، ولا ماذا يأخذ من هذا الوابل الصيب من صفات الجمال وصفات الجلال، ولا ماذا يدع.. وكيف لا! وقد وصف الله سعة أخلاقه الشريفة بوصف العظم، فقال في كتابه الكريم: (وإنك لعلى خلق عظيم)، كما وصفته أخبر الناس به، زوجه السيدة عائشة أم المؤمنين – حين سئلت عن أخلاقه، فقالت: «كان خلقه القرآن»، مبينا أنها -رضوان الله عليها- قد أدركت الأفق المتعالي لهذا الخلق النبوي، وصعوبة بيانه للناس: عدا وحصرا واستقصاء، فأحالت البيان إلى أخلاق القرآن الكريم، وما بينها وبين أخلاقه -صلوات الله وسلامه عليه- من تطابق وتماثل، وبما يعني أن الخلق القرآني إذا لم تكن له نهاية في حسنه وكماله، فكذلك «الخلق المحمدي» لا نهاية لحسنه وكماله، ولا حدود لسعته واستيعابه العالمين بأسرهم.

وأوضح شيخ الأزهر خلال كلمته التي ألقاها بمناسبة الاحتفال بذكرى المولد النبوي الشريف، والمنعقد بمركز المنارة للمؤتمرات الدولية بالتجمع الخامس، وتنظمه وزارة الأوقاف بحضور الرئيس عبدالفتاح السيسي، رئيس جمهورية مصر العربية، أن المطابقة بين أخلاق القرآن الكريم وأخلاقه عليه الصلاة والسلام هي السر في اختصاص نبي الإسلام برسالة تختلف عن الرسالات السابقة، حيث جاءت رسالة خاتمة للرسالات الإلهية، ورسالة عامة تتسع للعالمين جميعا: إنسا وجنا، وزمانا ومكانا؛ بينما جاءت الرسالات السابقة رسالات محدودة بأقوام بعينهم وفي زمان معين ومكان محدد لا تتجاوزه إلى مكان آخر.

وبين فضيلته أن أخلاق محمد عليه الصلاة والسلام وإن تنوعت عددا ومنزلة وعلو درجة وكمال شأن، حتى وصف بالإنسان الكامل – فإن صفة من صفاته هذه قد انفردت بالذكر في القرآن الكريم، وهي: صفة «الرحمة» التي وصف بها عليه الصلاة والسلام في قوله تعالى في أواخر سورة التوبة، في معرض الامتنان الإلهي على المؤمنين، حيث بعث فيهم رسولا منهم، وصفه بأنه حريص على هدايتهم، وأنه «رؤوف رحيم» بهم، ثم ذكرت صفة «الرحمة» مرة ثانية في قوله تعالى في أواخر سورة الأنبياء: (وما أرسلناك إلا رحمة للعالمين)، وجاءت بأسلوب القصر الذي يدل على أن هذا الرسول اتحد ذاتا وأفعالا بصفة: «الرحمة» حتى صارت سجية راسخة متمكنة في مشاعره، ومتغلغلة في أطوائه، ومسيطرة على تصرفاته.

وتابع شيخ الأزهر إنه - قد أكد اتصافه بالرحمة بقوله في سنته الشريفة: «إنما أنا رحمة مهداة»، وطبقه في كل تصرفاته مع البشر ومع جميع الكائنات والمخلوقات، وكان ينزع في كل تصرف من تصرفاته من معين هذه «الرحمة» التي فطره الله عليها، والان بها قلبه، وكان ذلك من أقوى أسباب دخول المشركين في الإسلام: (فبما رحمة من الله لنت لهم..)، بل إنه كان رحمة للناس حتى في مواطن الحروب والاقتتال والصراعات المسلحة بين الأمم والشعوب.

وأشار فضيلته إلى أن أول ما يطالعنا من تجليات الرحمة النبوية في مواطن الحروب والاقتتال هو: أن القتال في شريعة الإسلام لا يباح للمسلمين إلا إذا كان لرد عدوان على حياتهم أو دينهم أو أرضهم أو عرضهم أو مالهم، أو غير ذلك مما يدخل تحت معنى: «العدوان» بمفهومه الواسع، أما القتال نفسه،

○ فضيلة شيخ الأزهر د. أحمد الطيب خلال إلقاء كلمته في الاحتفال.

أو حرب العدو، أو الصراع المسلح، فله في شريعة الإسلام خطر وأي خطر، وله قواعد وضوابط وتشريعات شرعها الله تعالى!، وطبقها رسوله عليه الصلاة والسلام تطبيقا عمليا وهو يقود بنفسه جيوش المسلمين في معاركهم مع أعدائهم، وأمر أمته بالتقيد بها كلما اضطرتهم ظروفهم وألجأتهم إلى مواجهة عدوهم..

وأوضح شيخ الأزهر أن أول ما يلفت النظر من قواعد الاقتتال لرد العدوان في الشريعة الإسلامية: قاعدة «العدل»، وهي قاعدة كلية بعيدة الغور في شريعة الإسلام، أمر الله بالالتزام بها في معاملة الصديق والعدو على السواء: (وقاتلوا في سبيل الله الذين يقاتلونكم ولا تعتدوا إن الله لا يحب المعتدين)، ثم إن قاعدة العدل هذه تستدعي قاعدة ثانية تلازمها ولا تفارقها في أي تطبيق، وهي قاعدة: «المعاملة بالمثل» والتي تعني أول ما تعني حرمة تجاوز حدود العدل إلى حدود الظلم والعدوان على الغير، يتبين ذلك من قوله تعالى: (وإن عاقبتم فعاقبوا بمثل ما عوقبتم به ولئن صبرتم لهو خير للصابرين).

وتابع فضيلته إن من قواعد الإسلام العامة في القتال التزام مبدأ «الفضيلة» ومبدأ «الإحسان» الذي كتبه الله على كل شيء سواء تعلق هذا الشيء بالإنسان أو بالحيوان، وقد ترجم أمراء المسلمين وقادة جيوشهم، مبدأ «الفضيلة» هذا إلى لوحة شرف في قوانين الحروب، لا يعرف التاريخ لها نظيرا في غير معارك المسلمين، وها هو الخليفة الأول، أبو بكر «رضي الله عنه» يودع قائد جيشه إلى الشام ويقول له: «أوصيكم بتقوى الله، لا تعصوا، ولا تغلوا، ولا تجبنوا، ولا تهدموا بيعة -أي: كنيسة أو معبدا..»

وأضاف شيخ الأزهر إن صورة القتال في الإسلام لا تكتمل دون الإلمام بصورة «الأسرى» في الحروب الإسلامية، لافتا إلى أن فقه «الأسير» في الإسلام يدور على أمرين لا ثالث لهما، حددهما القرآن الكريم في قوله تعالى: (فإما منا بعد وإما فداء)، والمن على الأسير هو إطلاق سراحه وتحريره بغير عوض ولا فدية، أما فداؤه فهو تحريره وإطلاق سراحه مقابل فدية يدفعها هو أو تدفع له، مبينا أن الأسير الذي يأسره المسلمون من جيش العدو يحرم على المسلمين قتله، كما تدل الأحكام الفقهية على وجوب إطعام الأسير، ووجوب الإحسان في معاملته، وحمايته من الحر والبرد، وتوفير ما يكفيه من كسوة وملابس، وإزالة كل ما يصيبهم من ضرر، ووجوب «احترام مراكزهم وكرامتهم الشخصية حسب مكانة كل فرد منهم»، مستلهمين في ذلك إلى دعوته عليه الصلاة والسلام للرفق بالناس في قوله: «إن الله رفيق يحب الرفق، ويعطي عليه ما لا يعطي على العنف» وقوله: «أقيلوا ذوي الهيئات عثراتهم».

وأوضح فضيلته «ما أظنني في حاجة بعد ما سمعناه في شأن الحرب في الإسلام، وهو قليل من كثير – إلى عقد مقارنة أو مناظرة بين الحرب في شريعة الإسلام ونموذجها الإنساني الرفيع، وبين الصورة البشعة للحرب الحديثة في القرن الواحد والعشرين، والتي آل أمرها إلى إبادات جماعية ومجازر همجية وجرائم منكرة، ترتكب ضد شعوب مضطهدة تخلى عالمنا القوي المتحضر عن نصرتها، والوقوف إلى جوارها، وصمت صمت القبور عن آلامها وصرخاتها، ثم راح يشمر عن ساعد الجد ليتصدق على هذه الشعوب البائسة بكلمات عزاء فارغة لا تقول شيئا، أو بمشاعر باردة تذكر بمشاعر القاتل الذي يمشي في جنازة قتيله ويتقبل عزاء الناس فيه، فالمقارنة في هذا المقام مضللة ومزيفة لكل نتيجة تنتجها مقدماتها».

واختتم شيخ الأزهر «حسبنا أن نعلم من جديد أنه لا يصح في حكم العقل أن نقارن بين الخير والشر، ولا بين الحسن والقبح، ولا بين الفضيلة والرذيلة، ولا بين قانون الغاب والأحراش، والدرس الذي يجب أن نذكر به مع تجدد ذكرى المولد النبوي هو تجديد وعي هذه الأمة بذاتها وتاريخها العريق المشرف، وقدراتها المادية والروحية، وطاقاتها الخلاقة، وأن تكون على يقين من أنها تملك دواءها إن أرادت، وأن تكون على ذكر دائم من قوله صلى الله عليه وسلم في شأن أمته: «يوشك أن تداعى عليكم الأمم من كل أفق كما تداعى الأكلة على قصعتها..»، وأن تبذل قصارى الجهد للتضامن مع أطفال غزة ونسائها وشبابها وشيوخها، ومع شعوبنا في السودان واليمن وغيرها، وأن نعلم أن ذلك ليس منة يمن بها على هذه الشعوب المعذبة في الأرض، وإنما هو واجب القرابة في الدين، وصلة الدم والرحم والمصير المشترك».

لمحات من المساهمات البارزة للمسلمين في تقدم العلوم

تاريخ الحضارة الإسلامية غني بالمساهمات في مختلف مجالات المعرفة، بما في ذلك العلوم والتكنولوجيا. لقد قدم المسلمون مساهمات كبيرة في تقدم المعرفة العلمية والتكنولوجية، ليس فقط في العالم الإسلامي ولكن أيضًا في المجتمع العالمي الأوسع. في هذه المقالة، سوف نستعرض ١٠ مساهمات للمسلمين في العلوم.

فلم يمض أكثر من مائة عام على ظهوَر الإسلام، حتى شرع المسلمون في العلم على تدوين العلوم الشرعيَّة ودراسة العلوم الطبيعية، حتى نبغ منهم علماء، أجمع المؤرخون في الشرق والغرب على السواء: أن دراساتهم ومصنَّفاتهم كان لها أكبر الأثر في نموِّ الثقافة العالمية وازدهارها في عالمنا المعاصر.

من أسباب ازدهار الحركة العلميَّة في الدولة الإسلامية: انتشار المجالس التي تضم العلماء في القصور والدور والمساجد؛ حيث يَتناظرون فيها في فروع العلم المختلفة، وقد حرص الخلفاء على إقامة هذه المجالس، ومما لا شك فيه أن هذه المناظرات أدَّت إلى رواج الحياة الثقافية، وأن المناظرة إذا كانت تتم أمام خليفة أو أحد كبار رجال الدولة، فإن المشتركين فيها يَحرصون على إتقان مادتهم العلمية، حتى يدعم رأيه بالأسانيد العلميَّة المعقولة والمقبولة، ويحظى بتقدير الحاضرين، وكان للخلافات في الرأي أثر كبير في تقدُّم الحركة العلمية؛ ذلك أنها شجَّعت العلماء على مواصلة الدرس والبحث.

وعلى سبيل المثال فقد شجَّع الخلفاء العباسيون الناسَ على الإقبال على الدراسة والبحث، فالخليفة الرشيد يأمر ولاته على الأقاليم في دولته برفع رواتب من يُقبل على طلب العلم، ويَعمُر مجالس العلماء ومقاصد الأدب، وروى الحديث وتفقَّه في الدين، وبلغ من تشجيع الرشيد الناس على التعلم أن الغلام في عهده كان يحفظ القرآن، وهو ابن ثماني سنين، ويستبحر في الفقه ويروي الحديث ويُناظر المعلمين وهو ابن أحد عشر عامًا.

وقد حذا المأمون حذو أبيه الرشيد في العلم على رواج الحركة العلميَّة، وأشرف على أضخم يقظة فكريَّة في تاريخ الإسلام ووجَّهها خير توجيه،

وكانت هذه اليقظة الفكرية كما يقول) ناشئ:(من أهم اليقظات في التاريخ كله، حتى أن بغداد تحوَّلت في عصر المأمون إلى مركز العلم والثقافة في العالم كله في وقت لم يكن في استطاعة زعماء أوروبا مجرد كتابة أسمائهم، فحبُّه العميق للعلوم والفنون حوَّل بغداد إلى مركز للثقافة والعلم يفوق ما عداه في عالم يومه، فقام برعاية الشعر وعلوم الدين والفلسفة والفلك، وكان يُشجِّع رجال العلم على مواصلة البحث ويستورد رجال العلم بغض النظر عن أديانهم وجنسيَّاتهم، هؤلاء جميعًا كانوا موضع رعاية وتكريم المأمون، وكان للمناخ المناسب الذي هيَّأه لهم هذا الخليفة سببًا في إبراز معارفهم وقدراتهم الخلاقة، وعلى ذلك ظهرت ثقافات متنوِّعة في الدولة الإسلامية.

ويرتبط بظهور الحركة العلميَّة ونشاطها في الدولة الإسلامية المحافظة على الكتب، ومن هنا أقيمت المكتبات في الدولة، من أهمها بيت الحكمة الذي كان يَضُم كتبًا في علوم مختلفة، وأضاف الخلفاء إلى بيت الحكمة كتبًا بلغات متعدِّدة، مثل العربية والفارسية والسريانية واليونانية واللاتينية وبعض اللغات الهندية.

وقد أنفق الخلفاء أموالاً طائلة لتزويد بيت الحكمة بالكتب القيِّمة، ويعمل في بيت الحكمة علماء تنوَّعت ثقافتهم ومعارفهم، وكان العلماء في الدولة الإسلامية يُودعون نسخًا من مؤلفاتهم في بيت الحكمة، ويلحق ببيت الحكمة علماء تنوَّعت ثقافتهم، وصاحب بيت الحكمة يُشرف على العاملين فيه، وعليه أن يرتِّب الكتب ويُفهرسها ويُصنِّفها ويُشرف على النساخ والناسخ، ويَنسخ ما يُطلب منه نظير أجر، وعليه أن يُرتِّب أوراقَ كلِّ نسخة بعد جمعها أو إصلاح ما قد يظهر فيها من أخطاء، والخليفة يُعيِّن المترجمين في بيت الحكمة، ويُعيِّن لهم رئيسًا يتفقَّد أعمالهم، ويُراجعها ويُصحِّحها؛ وبذلك أسهم بيت الحكمة في ترجمة كتب في علوم مختلفة ولغات متعددة، وكان المترجم يُملي الكتابَ الذي ترجمه على عدد من النساخ حتى تتعدَّد نسخُ الكتاب الواحد، وتُجلَّد هذه الكتب وتُودَع نُسخ منها في بيت الحكمة حيث تتاح الفرصة للقراء للاطلاع عليها.

وقد أثمر كل هذا مساهمات كبيرة للمسلمين في جميع المجالات العلمية والحضارية نشير هنا بإيجاز إلى لمحات منها:

الجبر

قام عالم الرياضيات المسلم الخوارزمي بتطوير علم الجبر في القرن التاسع عبر كتابه «المختصر في حساب الجبر والمقابلة» الذي وضع فيه أسس المعادلات الجبرية الحديثة والمبادئ الرياضية.

البصريات

كان العلامة ابن الهيثم فيزيائيا بارعا –عرف في الغرب باسم Alhazen –قدم إسهامات جليلة في مجال البصريات وتجاربه على الضوء والرؤية مهد الطريق لتطوير النظارات والعدسات.

الفلك

أبدع علماء فلك من أمثال محمد بن جابر البتاني -الملقب بـ«بطليموس العرب»- والعلامة أحمد بن كثير الفرغاني مساهمات كبيرة في مجال الفلك. لقد طوروا طرقًا لتحديد مواقع الأجرام السماوية وأسهموا في فهم النظام الشمسي.

الطب

قدم الأطباء المسلمون مثل الرازي وابن سينا، والمعروفين في الغرب بـ(Rhazes and Avicenna)، مساهمات كبيرة في مجال الطب. كتبوا نصوصًا طبية مؤثرة وطوَّروا علاجات جديدة لمجموعة متنوعة من الأمراض.

الملاحة

طور العلماء المسلمون تقنيات للملاحة السماوية، التي كانت تستخدم للسفر والاستكشاف البحري. واخترعوا الإسطرلاب، وهو أداة لتحديد خط العرض، من قبل العلماء المسلمين.

الكيمياء

قدم الكيميائيون المسلمون مثل جابر بن حيان مساهمات كبيرة في مجال الكيمياء. طوروا طرقًا جديدة للتقطير ودرسوا خصائص المواد المختلفة.

الهندسة

طور المهندسون المعماريون المسلمون تقنيات جديدة لبناء هياكل كبيرة ومعقدة مثل المساجد والقصور. كما طوروا أنماطًا جديدة من العمارة، مثل القوس الحدوة والمقرنصات.

الزراعة

طور المزارعون المسلمون تقنيات جديدة لري المحاصيل وزراعة الأرض. كما قدموا محاصيل ونباتات جديدة للمناطق التي عاشوا فيها.

التعليم

طور العلماء المسلمون طرقًا جديدة للتعليم والتعلم، والتي استخدمت في المدارس والجامعات في جميع أنحاء العالم.

الموسيقى

قدم الموسيقيون المسلمون مثل الفارابي مساهمات كبيرة في مجال الموسيقى، كما طوروا آلات موسيقية جديدة ودرسوا خصائص الصوت الإسلامي. كما كتبوا كتبًا دراسية مؤثرة في مجموعة متنوعة من الموضوعات.

الخلاصة

في الختام، قدمت الحضارة الإسلامية مساهمات عديدة في مجالات العلوم والتكنولوجيا عبر التاريخ. أسهم العلماء المسلمون في تقدم المعرفة في مجموعة متنوعة من المجالات، من الجبر والبصريات إلى الطب والزراعة، ومن خلال الاعتراف بهذه المساهمات، يمكننا تقدير تنوع المعرفة البشرية والسعي المشترك للبشرية لفهم العالم من حولنا.

قراءة في دراسات المستشرق الفرنسي موريس بوكاي عن القرآن الكريم

المستشرق الفرنسي موريس بوكاي Maurice Bucaille، ولد عام ١٩٢٠، وكان من أشهر أطباء فرنسا، ثم تحول من الطب إلى دراسة الأديان ومقارنتها، ودراسة الحضارة المصرية القديمة، ومع عام ١٩٧٥ سمحت له السلطات المصرية بدراسة مومياء «مرنبتاح»، وتوفي في ١٧ فبراير ١٩٩٨.

وفي عام ١٨٩٨ اكتشفت مومياء «مرنبتاح»، في وادي الملوك بالأقصر، وهو ابن الملك رمسيس الثاني، وأثبتت الدراسات التي أجراها البروفيسور «موريس بوكاي» على المومياء في العام ١٩٧٦ أنه الفرعون الذي أغرقه الله -سبحانه وتعالى- إذ كشفت التحليلات أنه مات غرقا، لوجود ترسبات ملحية في جثته، لتبدأ قصة جديدة بين «بوكاي والقرآن ومنهج ومدرسة عرفت بـ«البوكالية» Bucailleism لدراسة القرآن تتخذ من العلم حكما على صحة النص الديني في الكتب المقدسة في مقدمتها القرآن الكريم.

يقدم كتاب «موريس بوكاي: والقرآن الكريم: نحو قراءة توفيقية بين النص والمعطى العلمي» للدكتور «محمود كيشانة»، الصادر عن المركز الاسلامي للدراسات الاستراتيجية، دراسة حول منهجية «بوكاي» في النظر للقرآن الكريم من خلال منظور العلم الحديث، وكيف أن الرجل سجل شهادات ذات قيمة علمية حول أن الإشارات العلمية التي تحدث عنها القرآن الكريم، كانت صحيحة علميا، ولم توجد حقيقة علمية واحدة تحدث عنها القرآن، وجاءت مخالفة للعلم الحديث، الكتاب صدر ٢٠٢٣م، ضمن سلسلة «القرآن في الدراسات الغربية»، ويقع في ٤٤٢ صفحة.

قوة النص القرآني

دراسة «موريس بوكاي» للقرآن الكريم جادة، فقد تعاملت مع القرآن بمنهجية مختلفة عن المنهجية الاستشراقية المعادية، فدراسته من منظور علمي تاريخي مقارن، فقد أحدث كتاب «التوراة والإنجيل والقرآن والعلم الحديث» الصادر عام ١٩٧٦ دويا كبيرا في الحقل الثقافي والاستشراقي، باعتباره تبنى منهجية تخالف المنهجيات الاستشراقية، فقد تبنى منهجية علمية وموضوعية متوافقة مع معطيات العلم الحديث، ومن خلال منهج مقارن مع الكتب الدينية الأخرى خاصة التوراة والإنجيل.

اتخذ «بوكاي» من العلم حكما على صحة النص، فقد كان يقوم بتحليل النص الديني مستخلصا النتائج، ثم يضعها في ميزان العلم، ثم يبحث مدى توافق النص مع العلم، ومن تلك القضايا: الطوفان، خلق العالم، خلق الإنسان، عالم النبات والحيوان، وبعض القضايا التاريخية، ليخلص أن الكثير من الروايات التوارتية لا تتوافق مع المعارف العلمية الحديثة، وهو ما قاده إلى البحث عن مصدرية القرآن الكريم.

اعترف «بوكاي» في هذا الكتاب بقوة النص القرآني، وقال: «لقد قمت أولاً بدراسة القرآن الكريم، وذلك من دون أي فكر مسبق وبموضوعيّة تامّة، باحثًا عن درجة اتّفاق نص القرآن ومعطيات العلم الحديث، وكنت أعرف

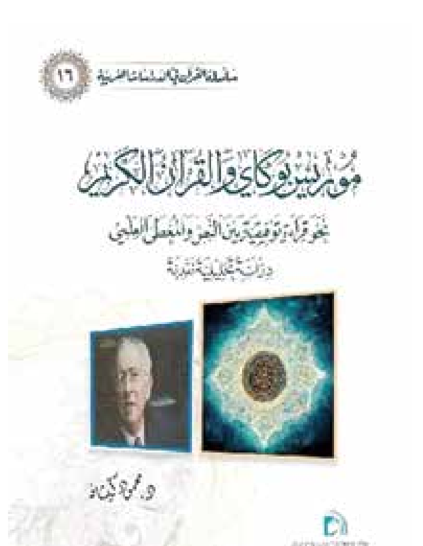

○ غلاف الكتاب.

-قبل هذه الدراسة وعن طريق الترجمات- أنّ القرآن يذكر أنواعًا كثيرة من الظواهر الطبيعيّة، ولكن معرفتي كانت وجيزة، وبفضل الدّراسة الواعية للنصّ العربيّ استطعتُ أن أحقّق قائمة، أدركت بعد الانتهاء منها أنّ القرآن لا يحتوي على أيّ مقولة قابلة للنقد من وجهة نظر العلم في العصر الحديث».

تثبت دراسة «بوكاي» أن القرآن لا يوجد فيه أي خطأ علمي، لكن الرجل لم يتوقف عند تلك النتيجة والحقيقة، ولكن انطلق منها للتساؤل: كيف يستطيع إنسان في القرن السابع الميلادي أن يكتب حقائق لا تنتمي إلى عصره؟ وكان هذا التساؤل مدخله لتأكيد أن مصدرية القرآن ليست بشرية.

المنهجية العلمية

كان منهج «بوكاي» يعرف للدين هيبته وللعلم أمانته، فكان منهجا متميزا، قدم فيه قراءة علمية ومعرفية بعيدة عن أي معطيات أيديولوجية أو تعصب ديني أو مذهبي، وربما هذا ما قاده إلى إدراك الاتساق في النص القرآني مع الحقائق العلمية والتاريخية، فانطلقت القراءة من الضمير، وحملت مضمونا علميا ثقافيا.

اعترف «بوكاي» أن القرآن كان منطلقه الأول، فقام بقراءة متأنية، غايتها الوصول إلى الحقيقة، فكان يستخلص المعنى من الآية الكريمة، ثم يقارنه بالمعطيات العلمية والتاريخية، ثم يُدلي برأيه، وهو الرأي الذي كان دوما في صالح القرآن الكريم، كانت قراءته غير مستعجلة وغير متسرعة في إصدار الأحكام أو إظهار النتائج، لذلك كثرت النصوص التي يسوقها في موضوع واحد، وكان يطرح القضية من أبعاد متعددة، ولا يصدر الحكم إلا بعد استيفاء حيثياته، وكانت قراءته ذات نزعة نقدية، فكان يدرس بُعد الكتب الدينية أو قربها من الحقيقية العلمية.

ويحسب لـ«بوكاي» أنه ألزم نفسه بدراسة القرآن بلغته الأصلية، لذلك تعلم اللغة العربية، وكان يرى أن ذلك يجنبه الوقوع في الأخطاء، وكان من النتائج التي توصل إليها، هي رفضه للقول بأن القرآن الكريم مجموعة من الأساطير، فرفض ما يسمى «أسطرة القرآن»، ومع ذلك كان يدرك أن اللغة العربية، وحدها، غير كافية للكشف عن الحقائق العلمية في القرآن الكريم، فقد كان ينظر الى القرآن على أنه كتاب يقدم الأنظمة التي تحكم الكون، وأن الإشارات الموجودة فيه غايتها استنهاض التفكير للنظر في هذا الكون.

والحقيقة أن «بوكاي» لم ينظر الى القرآن ككتاب علمي، أو كتاب يحوي قوانين علمية، وإنما كان يبحث فيه عن أفكار وإشارات للظواهر الطبيعية، التي كان هدفها إظهار القدرة الإلهية المطلقة، وهذه الإشارات تتبدى أمام أنظار الناس في جميع الأزمان، لذلك كانت تعتريه الدهشة من حديث القرآن عن قضية خلق الإنسان، والتوافق بينها وبين العلم الحديث، وكان الرجل أمينا، إذ أكد أنه لا يمكن إخضاع كل إشارات القرآن الكريم إلى العلم الحديث، ليس لأنها منافية للعلم، بل لإيمانه بأنها فوق مستوى العلم، ومن ثم لا يسع العلم إلا الإذعان والخضوع لها، وكان يرى أن العلم «لا يفسّر المعجزات؛ إذ إنّها من حيث المبدأ تخرج عن تفسيره».

وبحسب الكتاب، فإن من أقوى النقاط المنهجية عند «بوكاي» أنه لم يكن ينظر إلى القرآن على أنه كتاب مماثل للكتاب المقدس، كما أن مصدريهما لم يكونا في نظره متماثلين، فرأى «بوكاي» أن الكتاب المقدس، كتاب تجاور فيه بجانب النص الأصلي، روايات متعددة وغير صحيحة، ومعتقدات يتعلق بعضها بالعصر الذي كتب فيه، وبعضها لا يعدو أن يكون أساطير وأباطيل، في حين لم يحدث ذلك في القرآن.

وربما هذا ما عرضه لنقد من المتعصبين، أما هو فانتقد المواقف الغربية المتعصبة ضد القرآن، وأزاح جزءا من الظلم الذي تعرض له القرآن في القراءة الغربية، فكان ينتقد الصورة السلبية المرسومة للإسلام في الغرب، وقام بتصحيح بعض الترجمات الغربية التي أساءت للقرآن الكريم، وانتقد الشروح الخاطئة للنص القرآني، وكان من نتيجة ذلك أن أظهر الوجه المشرق للقرآن الكريم.

لكن الكتاب يأخذ على «بوكاي» تهافت منهجه عند النظر للحديث النبوي خاصة في مجال الطب والمعالجة، فقد حملت بعض تعليقاته نوعا من الانتقاص للحديث النبوي، ولم يدرك أن الحديث النبوي هو المصدر الثاني للتشريع، فجاء موقفه من الحديث مغايرا لموقفه مع القرآن الكريم، ومع هذا فالكتاب زاخر باجتهادات «بوكاي» في سرد الحقائق العلمية وعلاقتها بالقرآن الكريم، ليخلص إلى أن القرآن يحوي إعجازا علميا لا مثيل له.

عقارات

للإيجار عقارات

منطقة العكر

● للإيجار سكن موظفين بالعكر بالمنطقة الصناعية بالقرب من نادي GPIC

مكون من بناية من ٤ أدوار وعدد ١٩ شقة

١٢ شقة: ٣ غرف وحمامين وصالة ومطبخ

٤ شقق: ٢ غرف وحمامين وصالة ومطبخ

٣ شقق: ٤ غرف ٣ حمامات وصالة ومطبخ

١ شقة: ٤ غرف وحمامين وصالة ومطبخ

مجموع الغرف ٦٠ غرفة وعدد ٥١ حمام بالإضافة إلى مطبخ كبير بالطابق الأرضي

الإيجار ٣٥٠٠ دينار وقابل بدون الكهرباء والماء

منطقة الحورة

عقارات للإيجار بالمنامة /الحورة

● ٦ شقق بالحورة بالقرب من بنك البحرين والكويت من غرفتين/صالة/ مطبخ/ حمامين مفروشة بالكامل الإيجار ١٨٠ دينار قابل للتفاوض لا يشمل الكهرباء والماء

منطقة الحد

بجانب نادي الحد واللولو سوبرماركت عمارة من ١٣ شقة، مطبخين كبار في الطابق الأرضي

---

١١ شقة مكونة من ٣ غرف نوم ، حمامين وصالة ومطبخ

شقة مكونة من ٣ غرف نوم ، ٣ حمامات وصالة ومطبخ

شقة مكونة من ٤ غرف نوم ، ٤ حمامات وصالة ومطبخ

الإيجار ٢٥٠٠ دينار (قابل للتفاوض)

لا يشمل الكهرباء والماء

الاتصال بالمالك

٣٣٠٠٩٩٨٨

٣٩٦٧٧٤٥٤

٣٣٨٠٨٩٩٨

٣٣٤٠٤٧٨٦

للبيع

أراضي سكنية بعراد والحد على شارع وشارعين

المساحات تبدأ من ٣٢٠ مترا مربعا لغاية 500 متر مربع بأسعار مناسبة.

هاتف:

39643888

6044244

39459681

17641010

البريد الإلكتروني:

abdullapark@fivestargroupbh.com

للبيع أرض في المالكية

تقع في مدينة حمد دوار 12، مساحة الأرض 53X106 قدم 526 متر مربع، مساحتها مناسبة لبناء فيلا قريبة من الشارع العام وتقع بمنطقة هادئة وشوارع مرصوفة وقريبة من جميع الخدمات، السعر 145 ألف دينار.

يرجى الاتصال للجادين فقط على الرقم:

39966195

وزارة الصناعة والتجارة - إدارة التسجيل

إعلان بشأن بيع محل تجاري (مؤسسة فردية)

و تحويله إلى شركة ذات مسؤولية محدودة

تعلن إدارة التسجيل بوزارة الصناعة والتجارة أنه قد تقدم إليها مالك المؤسسة الفردية المسماة شام للنقليات وتأجير السيارات والمملوكة للسيد / حسن عبدالله محمد يوسف عبد الخضر والمسجلة بموجب القيد رقم (95134-5)، بطلب بيع المحل التجاري (المؤسسة الفردية) المذكور وتحويله إلى شركة ذات مسؤولية محدودة برأسمال قدره 100000 دينار بحريني وذلك بتنازل مالك المحل التجاري (المؤسسة الفردية) عن جزء من أصول وموجودات المحل التجاري ليصبح مملوكا للشركاء التالية أسماؤهم:

حسن عبدالله محمد يوسف عبد الخضر بنسبة 50٪

أحمد حسن محمد حسين عبدالرسول الصافي بنسبة 50٪

شركة تأمين الهند الجديدة المحدودة
THE NEW INDIA ASSURANCE CO. LTD

تغيير مكان العمل الحالي

هذا لإخطار الجمهور بأن

شركة الهند الجديدة للتأمين المحدودة – البحرين

فرع مطالبات المركبات

يقع في مكتب 52 ، مبنى 123 ، طريق 402 ، مجمع 304 ، مبنى صلاح الدين، المنامة، مملكة البحرين سيتم نقله إلى متجر GF 0، مبنى 133، طريق 385، مجمع 304، مبنى الوزان، شارع الخليفة، المنامة، مملكة البحرين اعتبارا من 1 ديسمبر 2024.

لمزيد من الاستفسارات، يرجى الاتصال بخدمة العملاء على 17225158 ، أو زيارة موقعنا على الإنترنت

www.newindiabahrain.com

الصبوبة

17299113 jijo@tradearabia.net

17310429 hassanaradyak@gmail.com

أخبار الخليج

خدمة الواتساب

للسادة القراء والمتابعين

للاشتراك يرجى إرسال كلمة (اشتراك)

00973 38111343

عقارات

● أرض للبيع: مساحة الأرض ٩٧٥ مترًا في منطقة القضيبية - مقابل مجلس الشورى والنواب، شارع الشيخ دعيج، مجمع: ٣٢١

هاتف : ٣٩٦٢٥٠٣٠

للإيجار

بمدينة عيسى، شارع القدس

محل تجاري من بابين و3 شقق فخمة للإيجار بسعر مناسب

للاتصال بالمالك

39622977

مفقود

فقدت وثيقة ملكية عقار رقم ١٩٦٣/٣٢٤٤ بمنطقة سار، باسم السيد عدنان مكي حسين

على من يجدها التواصل مشكوراً على رقم هاتف

39425100

للبيع

صالون تجميل راقي

في مجمع العالي بالسيف

مع جميع التجهيزات والمعدات والأكسسوارات ومواد تجميل

للاستفسار 33338653

مكاتب للايجار

تبداء من BD70 دينار فقط شهريا

في مركز ماز للأعمال في أمواج اللاجون

للاستفسار 36662810

info@mazbusiness.com

للبيع

بيت قديم في الرفاع الشرقي منطقة البحير

المساحة ٤١٨,٣ متر مربع

سعر البيع ١٢٥,٠٠٠ ألف دينار

للتواصل ٣٣٤٣٥٥٣٠

مطلوب حالاً

مدرس لغة عربية

لطالب بالمرحلة الثانوية

ذو خبرة / ويجيد كتابة التقارير والمقالات الصحفية

هاتف

37141255

مطلوب

باحث اقتصادي

للعمل في مؤسسة حكومية، لديه مؤهلات علمية وخبرة عملية في مجال التحليل الاقتصادي، ودراسة وتحليل البيانات الاقتصادية، ويشترط في المتقدم إجادة اللغة العربية واللغة الإنجليزية بطلاقة. على المتقدم للوظيفة أن يرفق السيرة الذاتية، ونسخ معتمدة وموثقة من الشهادات العلمية والعملية ونسخة من جواز السفر على البريد الإلكتروني التالي:

HR.Manama123@gmail.com

للبيع

مخطط سكني

مكون من ٩ أراضي RB

في منطقة عراد ويتميز موقع المخطط بالخدمات الأساسية وبالقرب من مدرسة ابتدائية للأولاد ومسجد، ويقع على بعد ٢٠٠متر من الشارع الرئيسي الذي يصل إلى حالة النعيم وحالة السلطة

للاستفسار

٣٩٨٨٣٨٧٩

٣٩٦٠٥٥٧٠

للإيجار

محل تجاري على موقع مميز بشارع مشتان الرفاع

للاستفسار

32115968

يثرب للخدمات
Yathreb Services
MANPOWER RECRUITING & PLACEMENT COMPANY
منذ 1980

يسرنا أن نعلن عن توفر

خدم منازل

مسلمات ومسيحيات لديهن خبرة في كل أعمال المنزل والعناية بكبار السن وتربية الأطفال

من الهند - من أثيوبيا - من سريلانكا - من الفلبين

كومودو: 38045005

بريرنا: 35991849

جوان: 33883954

17713130

yathreb1@batelco.com.bh

لحجز هذه المساحة اتصل

17299113

17310429

32225383

jijo@tradearabia.net

hassanaradyak@gmail.com

Vacancies Available

BAHRAIN ASPHALT ESTABLISHMENT B.S.C CLOSED
has a vacancy for the occupation of
DIESEL MECHANIC
suitably qualified applicants can contact
17551111 or hr.admin@hajihassan.com

ALI JUMA MULLA ABDULLA
has a vacancy for the occupation of
WAREHOUSE KEEPER
suitably qualified applicants can contact
33364343 or ajuma42010@gmail.com

PANEER CORNER RESTAURANT
has a vacancy for the occupation of
WAITER
suitably qualified applicants can contact
39467267 or red_flower848@hotmail.com

ALJAMEEL TOWER CONSTRUCTION & TRADING
has a vacancy for the occupation of
CARPENTER
suitably qualified applicants can contact
33111179 or aljameeldoccl@gmail.com

THE RITZ - CARLTON BAHRAIN HOTEL W.L.L
has a vacancy for the occupation of
TECHNICIAN
suitably qualified applicants can contact
17580000 or rc.bahrz.hr@ritzcarlton.com

SICO BSC (C)
has a vacancy for the occupation of
INFORMATION TECHNOLOGY SPECIALIST
suitably qualified applicants can contact
17515012 or hajlan@sicobank.com

DREAM PROPERTY DEVELOPMENT CO. W.L.L
has a vacancy for the occupation of
CLEANER
suitably qualified applicants can contact
36094012 or hrd@dreamgroup.bh

BUSHRA GENTS SALON
has a vacancy for the occupation of
BARBER
suitably qualified applicants can contact
33943333 or shahrban-fardan@hotmail.com

ALLAQ RESORT COMPANY BSC CLOSED
SOFITEL BAHRAIN ZALLAQ THALA
has a vacancy for the occupation of
WAITER
suitably qualified applicants can contact
17631660 or ahmed@jazayani.com

ALAZHAR CONTRACTING ESTABLISHMENT
has a vacancy for the occupation of
CLEANER (GENERAL)
suitably qualified applicants can contact
17702454 or mohdnew28@gmail.com

MUBASHIR CAFE
has a vacancy for the occupation of
WAITER
suitably qualified applicants can contact
39043725 or mubashircafebh@gmail.com

MALEEH HOUSE CONTIRACTING ETIATE
has a vacancy for the occupation of
SALESMAN
suitably qualified applicants can contact
39446492 or bmcr_0@hotmail.com

ZAIN TAIBAT TRADING
has a vacancy for the occupation of
SALESMAN
suitably qualified applicants can contact
33054122 or jamalalthawadizallaq@gmail.com

CIRCLE INTEGRATED SERVICES W.L.L
has a vacancy for the occupation of
CLEANER (GENERAL)
suitably qualified applicants can contact
17822218 or info@circle.bh

HARDEEZ
has a vacancy for the occupation of
KITCHEN WORKER
suitably qualified applicants can contact
17262998 or ssaleh@americana-food.com

R.A.F ALUMINIUM FACTORY
has a vacancy for the occupation of
FITTER
suitably qualified applicants can contact
17685667 or rafaluminium@gmail.com

JABERI WOODEN FACTORIES W.L.L
has a vacancy for the occupation of
SUPERVISOR
suitably qualified applicants can contact
39452896 or hr.jwf@jaberigroup.com

NASS CONTRACTING COMPANY (W.L.L)
has a vacancy for the occupation of
CARPENTER
suitably qualified applicants can contact
39470985 or yousif@aanass.net

PRO PIZZA BH W.L.L
has a vacancy for the occupation of
COOK(GENERAL)
suitably qualified applicants can contact
39301009 or sales@plus965trading.com

ALMOAYYED CLEANING & MAINTENANCE W.L.L.
has a vacancy for the occupation of
CLEANER
suitably qualified applicants can contact
39770606 or proffice@almoayyedcg.com

PEARL OF JUFFAIR ELECTRONICS & GIFTS
has a vacancy for the occupation of
SALESMAN
suitably qualified applicants can contact
33714748 or marana.ph1@hotmail.com

LULU BAHRAIN HYPERMARKET W.L.L
has a vacancy for the occupation of
FISHMONGER
suitably qualified applicants can contact
17558558 or careers@bh.lulumea.com

ABDUL RAHMAN ALI AL SAAD POWER PROJECTS CO W L L
has a vacancy for the occupation of
ELECTRICIAN
suitably qualified applicants can contact
17273330 or beena.b@alsaadprojects.com

AUBURN CONTRACTING CO. W.L.L
has a vacancy for the occupation of
CONSTRUCTION WORKER
suitably qualified applicants can contact
38073183 or sandhusahib143@gmail.com

SHINE TOWER CLEANING CONTRACTING W.L.L
has a vacancy for the occupation of
CLEANER
suitably qualified applicants can contact
36617007 or stccontractingbh@gmail.com

ALAZHAR CONTRACTING ESTABLISHMENT
has a vacancy for the occupation of
CLEANER (GENERAL)
suitably qualified applicants can contact
17702454 or mohdnew28@gmail.com

NASS CONTRACTING COMPANY (W.L.L)
has a vacancy for the occupation of
CARPENTER
suitably qualified applicants can contact
39470985 or yousif@aanass.net

REIKN ALMODAH GENTS SALON
has a vacancy for the occupation of
BARBER
suitably qualified applicants can contact
33169704 or wal-al-b@hotmail.com

SISLER W.L.L
has a vacancy for the occupation of
COOK(ASSISTANT)
suitably qualified applicants can contact
32111352 or shadi@armadagroupco.com

BO AL LAIL BAKERY
has a vacancy for the occupation of
WORKER/PACKER
suitably qualified applicants can contact
33222527 or bulayla5@gmail.com

NIGRAN KHAN SERVICES CO W.L.L
has a vacancy for the occupation of
WORKER(PAINT FINISHER)
suitably qualified applicants can contact
37433737 or attau3421@gmail.com

MBK LAUNDRY
has a vacancy for the occupation of
LAUNDERER/PRESSER(GENERAL)
suitably qualified applicants can contact
36941411 or hassan-al-jowder@hotmail.com

UJRA FRUITS & VEGETABLES
has a vacancy for the occupation of
SALESMAN
suitably qualified applicants can contact
17622519 or albayanap@yahoo.com

GLOBAL CHOICE GENERAL TRADING
has a vacancy for the occupation of
DRIVER
suitably qualified applicants can contact
33252760 or naila92yousef@yahoo.com

MANGROVE W.L.L
has a vacancy for the occupation of
WAITER
suitably qualified applicants can contact
17786500 or pasha@kcbahrain.com

MUMTANA TRADING WLL
has a vacancy for the occupation of
SALESMAN
suitably qualified applicants can contact
39080229 or udcbahraiun@gmail.com

MOSCOW STAR CLEANING CONTRACTING
has a vacancy for the occupation of
MASON
suitably qualified applicants can contact
37112551 or a12zbh@gmail.com

AREENA CONTRACTOR GROUP CO. W.L.L
has a vacancy for the occupation of
WORKER(CONSTRUCTION)
suitably qualified applicants can contact
17245222 or alansari@areenagroup.com

HARDEEZ
has a vacancy for the occupation of
KITCHEN WORKER
suitably qualified applicants can contact
17262998 or ssaleh@americana-food.com

JAWHARA JEWELLERY W.L.L
has a vacancy for the occupation of
SALES MANAGER
suitably qualified applicants can contact
17500032 or riswan@jawharajewellery.ae

MOHAMED JALAL CONTRACTING CO. W.L.L
has a vacancy for the occupation of
STEEL FABRICATOR
suitably qualified applicants can contact
17536956 or rashid_buali@jalal.com

STRONG MAN SALON
has a vacancy for the occupation of
HAIR DRESSER
suitably qualified applicants can contact
33049880 or alqudoom12@gmail.com

DEVES GATE CAR WASH MANUAL
has a vacancy for the occupation of
CAR WASHER/CLEANER
suitably qualified applicants can contact
39464585 or ykhalfan@gmail.com

ASAT INTERIOR DECOR MAINTENANCE SERVICES W.L.L
has a vacancy for the occupation of
ELECTRICIAN
suitably qualified applicants can contact
35006242 or satheesh7555@gmail.com

CIRCLE INTEGRATED SERVICES W.L.L
has a vacancy for the occupation of
CLEANER (GENERAL)
suitably qualified applicants can contact
17822218 or info@circle.bh

HARDEEZ & KENTUCKY RESTAURANT
has a vacancy for the occupation of
KITCHEN WORKER
suitably qualified applicants can contact
17262998 or ssaleh@americana-food.com

500 DEGREES RESTAURANT W.L.L
has a vacancy for the occupation of
CHEF
suitably qualified applicants can contact
17595971 or sfakhro@gmail.com

GULF HOTELS GROUP - GULF HOTEL
has a vacancy for the occupation of
WAITER
suitably qualified applicants can contact
17713000 or hussain.almajed@gulfhotelsgroup.com

LIMITED SPARE PARTS COMPANY W.L.L
has a vacancy for the occupation of
WORKER (CAR MECHANICAL WORKSHOP)
suitably qualified applicants can contact
39995541 or 67garagebh@gmail.com

MANKARAN INTERIORS W.L.L
has a vacancy for the occupation of
CARPENTER
suitably qualified applicants can contact
39653591 or mankaran057@gmail.com

SEEKH BURGER SEEKH TIKKA
has a vacancy for the occupation of
WORKER(JUICE & SANDWICHES)
suitably qualified applicants can contact
66355825 or abdullay165@gmail.com

BU WASEEM W.L.L
has a vacancy for the occupation of
SALESMAN
suitably qualified applicants can contact
17312055 or msd008700@gmail.com

TREAT SPA
has a vacancy for the occupation of
BEAUTICIAN
suitably qualified applicants can contact
36868918 or treatspa.bh@gmail.com

MAQSOOD AHMAD CARGO W.L.L
has a vacancy for the occupation of
DRIVER
suitably qualified applicants can contact
33883911 or talhamaqsood803@gmail.com

NEW CHOICE SERVICES W.L.L
has a vacancy for the occupation of
ASSISTANT MANAGER(OFFICE)
suitably qualified applicants can contact
35052671 or maliraza8088@gmail.com

O.B.C CONSTRUCTION W.L.L
has a vacancy for the occupation of
ACCOUNTANTS
suitably qualified applicants can contact
17213989 or mufaddalbuildingmaterials@gmail.com

HOTROAD AUTO CENTER W.L.L
has a vacancy for the occupation of
PAINTER
suitably qualified applicants can contact
33039509 or jousif911@gmail.com

ART MILL INTERIOR DECOR W.L.L
has a vacancy for the occupation of
PAINTER
suitably qualified applicants can contact
38871595 or sales@artmillinteriors.com

ALARASI MANAGEMENT CONSULTANCY W.L.L
has a vacancy for the occupation of
SUPERVISOR
suitably qualified applicants can contact
33176753 or haroonnaeembh@gmail.com

GEO LASHARI VISITOR ASSISTANCE SERVICES W.L.L
has a vacancy for the occupation of
WORKER(SALES)
suitably qualified applicants can contact
37545128 or ghhaffarkhanghhaffarkhan@gmail.com

AWAIS AFZAL MARKETING W.L.L
has a vacancy for the occupation of
OFFICE ASSISTANT
suitably qualified applicants can contact
36001279 or mimranmimran328@gmail.com

ROOMIER SERVICES W.L.L
has a vacancy for the occupation of
DRIVER
suitably qualified applicants can contact
35624515 or am969903@gmail.com

BAKER & MCKENZIE LIMITED
has a vacancy for the occupation of
GENERAL LAWYER
suitably qualified applicants can contact
17102000 or ebrahim.janahi@bakermckenzie.com

SIYANA INDUSTRIAL SERVICES &
SIAM SCAFFOLDS- SIMPLE COMMANDITE COMPANY
has a vacancy for the occupation of
WELDER
suitably qualified applicants can contact
17552722 or siam7373@batelco.com.bh

PIERRE HAYAT SALON & SPA W.L.L
has a vacancy for the occupation of
THERAPIST
suitably qualified applicants can contact
39249000 or pierre.beautysalon01@gmail.com

ALFAYEZ CARPENTRY
has a vacancy for the occupation of
CARPENTER
suitably qualified applicants can contact
39444190 or sameeralfayez99@hotmail.com

LARI STORE FOR FOOD ITEMS W.L.L
has a vacancy for the occupation of
STORE LABOURER
suitably qualified applicants can contact
17211566 or lari1674@yahoo.com

SAHARI STUDIO
has a vacancy for the occupation of
CASHIER
suitably qualified applicants can contact
39699611 or mohamed6@batelco.com.bh

MOHAMED JALAL CONTRACTING CO. W.L.L
has a vacancy for the occupation of
WORKER(CONSTRUCTION)
suitably qualified applicants can contact
17536956 or rashid_buali@jalal.com

CEBARCO BAHRAIN W.L.L
has a vacancy for the occupation of
WORKER(CONSTRUCTION)
suitably qualified applicants can contact
17823236 or khalidar@kar-group.com

VRINDAVAN GARDEN RESTAURANT COMPANY W.L.L
has a vacancy for the occupation of
WAITER
suitably qualified applicants can contact
17234454 or asoom8@gmail.com

SHUTDOWN MAINTENANCE SERVICES W.L.L.
has a vacancy for the occupation of
DRIVER(FORKLIFT)
suitably qualified applicants can contact
17742961 or smswllhr@gmail.com

MANAMA PACKAGING INDUSTRY W.L.L.
has a vacancy for the occupation of
MACHINE OPERATOR
suitably qualified applicants can contact
17675246 or zamzam@batelco.com.bh

DREAM PROPERTY DEVELOPMENT CO. W.L.L
has a vacancy for the occupation of
CLEANER
suitably qualified applicants can contact
36094012 or hrd@dreamgroup.bh

BEENU WORKSHOP
has a vacancy for the occupation of
WELDER
suitably qualified applicants can contact
39622367 or hassan.jab88@hotmail.com

MOHAMED RASHED KHAMIS CARGO HANDLING
has a vacancy for the occupation of
DRIVER
suitably qualified applicants can contact
33880076 or rashedkhamisbh@gmail.com

HAJEEN HOUSE BUILING INSTALLATION
has a vacancy for the occupation of
WORKER(CONSTRUCTION)
suitably qualified applicants can contact
36448852 or abdulla.m.aslam@hajenconstruction.com

SCOOP CONSTRUCTION
has a vacancy for the occupation of
WORKER(MAINTENANCEW).GENERAL
suitably qualified applicants can contact
17600091 or scoopmec1@gmail.com

FORCE POINT SECURITY W.L.L
has a vacancy for the occupation of
SECURITY GUARD
suitably qualified applicants can contact
66767587 or forceps17@gmail.com

Y & B BEAUTY CENTER
has a vacancy for the occupation of
BEAUTICIAN
suitably qualified applicants can contact
17782838 or abudrees999@gmail.com

ALGHANIM INTERNATIONAL GENERAL TRADING AND
CONTRACTING CO. - FOR
has a vacancy for the occupation of
MASON
suitably qualified applicants can contact
17300616 or karim.eissa@falghanim.com

AL DAR AL HAMRA CONSTRUCTION
has a vacancy for the occupation of
PLUMBER
suitably qualified applicants can contact
33467999 or raqiaconst@gmail.com

ALESSAWEYAH MENS BARBER
has a vacancy for the occupation of
BARBER
suitably qualified applicants can contact
39473772 or huhun888@yahoo.com

KENTUCKY
has a vacancy for the occupation of
COOK(GENERAL)
suitably qualified applicants can contact
38162430 or ssaleh@americana-food.com

FAKHRUDDIN AIR CONDITIONING
has a vacancy for the occupation of
TECHNICIAN
suitably qualified applicants can contact
17421997 or m.a.fakhruddin@gmail.com

FLAMINGO BUILDING CONSTRUCTION
has a vacancy for the occupation of
WORKER(CONSTRUCTION).GENERAL
suitably qualified applicants can contact
39122170 or flamingo.bh@gmail.com

SOMETHING CHOCOLATEY RESTAURANT
has a vacancy for the occupation of
COOK(GENERAL)
suitably qualified applicants can contact
33995542 or sthchocolatey@gmail.com

PROTECTS SECURITY SERVICES
has a vacancy for the occupation of
SECURITY GUARD
suitably qualified applicants can contact
36094012 or hrd@dreamgroup.bh

ZENON CAFETERIA
has a vacancy for the occupation of
WAITER
suitably qualified applicants can contact
33100058 or zenonmanama@gmail.com

PROJECTS ACCESS SCAFFOLDING & FORMWORK CO. W.L.L.
has a vacancy for the occupation of
SCAFFOLDER
suitably qualified applicants can contact
33916679 or legal@projectsaccess.com

SILVER CITY CONTRACTING W.L.L
has a vacancy for the occupation of
WORKER/PACKER
suitably qualified applicants can contact
38826888 or silvercitycontracting@gmail.com

NAIB GLOBAL IT CONSULTANCY
has a vacancy for the occupation of
CONSULTANT
suitably qualified applicants can contact
33610055 or hr@naibit.com

YUMMY BIG BITES CAFETERIA
has a vacancy for the occupation of
CLEANER
suitably qualified applicants can contact
33499120 or kamaniayoma@gmail.com

BURHAN WORLD FOR READY-MADE GARMENTS
has a vacancy for the occupation of
SALESMAN
suitably qualified applicants can contact
39992727 or hqroof@gmail..com

PROTECTS SECURITY SERVICES
has a vacancy for the occupation of
SECURITY GUARD
suitably qualified applicants can contact
36094012 or hrd@dreamgroup.bh

SHTORA FOR REAL ESTATE PROPERTY MANAGEMENT
BAHRAINI PARTNERSHIP CO.
has a vacancy for the occupation of
ADMINISTRATOR
suitably qualified applicants can contact
36788166 or aali@elazzabgroup.com

STAR MARKETING & PROMOTION W.L.L
has a vacancy for the occupation of
MARKETING EXECUTIVE
suitably qualified applicants can contact
39084053 or jehangir.bh@gmail.com

TEA TIME W.L.L
has a vacancy for the occupation of
WAITER
suitably qualified applicants can contact
36960999 or hash2h2@gmail.com

GRANDMA PICKLES AND FOOD PACKAGING
has a vacancy for the occupation of
WORKER/PACKER
suitably qualified applicants can contact
38418431 or sameera12oct@gmail.com

RAEES & CO CHAMBERS SIMPLE COMMANDITE COMPANY
has a vacancy for the occupation of
LEGAL CONSELLOR
suitably qualified applicants can contact
17382828 or nraees@nezarraees.com

ALKANAFANY ALASLEY W.L.L.
has a vacancy for the occupation of
DRIVER
suitably qualified applicants can contact
17000585 or hrsupport@alshammarygroup.com

THE JOINERY FACTORY W.L.L
has a vacancy for the occupation of
CARPENTER
suitably qualified applicants can contact
39212999 or alzeerafactories@gmail.com

HSB BAHRAIN W.L.L
has a vacancy for the occupation of
CLEANER
suitably qualified applicants can contact
33287666 or sukheshr@gmail.com

NETHERLAND INTERNATIONAL
BAHRAINI PARTNERSHIP COMPANY
has a vacancy for the occupation of
FOREMAN
suitably qualified applicants can contact
17009091 or lstarbh@gmail.com

NOORA AHMED SALEM CONTRACTING
has a vacancy for the occupation of
SALESMAN
suitably qualified applicants can contact
37241061 or nooraahmedbh12@gmail.com

CLEAN LAB W.L.L
has a vacancy for the occupation of
WORKER(LAUNDRY)
suitably qualified applicants can contact
32012013 or a0554483670@hotmail.com

KOOHEJI CONTRACTORS W.L.L
has a vacancy for the occupation of
MASON ASST
suitably qualified applicants can contact
17786500 or careers@kcbahrain.com

POWERLEASE W.L.L
has a vacancy for the occupation of
EXECUTIVE DIRECTOR
suitably qualified applicants can contact
17503196

PROVIDENCE CONTRACTING W.L.L
has a vacancy for the occupation of
PLUMBER
suitably qualified applicants can contact
33983232 or providencecoin@gmail.com

MUSTANSAR CARGO HANDLING W.L.L
has a vacancy for the occupation of
WORKER/PACKER
suitably qualified applicants can contact
33715781 or saqibuaeatt.net@gmail.com

SUPER STAR GENTS SALOON
BAHRAINI PARTNERSHIP COMPANY
has a vacancy for the occupation of
BARBER-HAIRDRESSER
suitably qualified applicants can contact
37362536 or usmanjaved4422@gmail.com

PROCESSING AND TRADING COMPANY W.L.L.
has a vacancy for the occupation of
MACHINE OPERATOR
suitably qualified applicants can contact
17227474 or riyad@dabagco.com

PRADA BAHRAIN W.L.L
has a vacancy for the occupation of
DIRECTOR
suitably qualified applicants can contact
17538600 or pablo.carola@prada.com

ALGHANIM INTERNATIONAL GENERAL TRADING AND
CONTRACTING CO. - FOR
has a vacancy for the occupation of
RIGGER
suitably qualified applicants can contact
17300616 or karim.eissa@falghanim.com

NATIONAL FINANCE AND EXCHANGE CO.W.L.L.
has a vacancy for the occupation of
MONEY CHANGER
suitably qualified applicants can contact
17227550 or alsubaieesami11300@hotmail.com

IMAAR AL RIFFA FOR DECORATION AND
INTERNATIONAL CONTRACTING W.L.L
has a vacancy for the occupation of
MANAGER (PUBLIC AND MEDIA RELATIONS)
suitably qualified applicants can contact
33921784 or ibraheemeng357@gmail.com

CLASSY MARKETING AND PROMOTION W.L.L
has a vacancy for the occupation of
SALES EXCUTIVE
suitably qualified applicants can contact
36071141 or aliyan.aamir@shahico.net

AL MARZOOQ CATRING SERVICES W.L.L
has a vacancy for the occupation of
CLEANER
suitably qualified applicants can contact
17786040 or marzooqbakery@gmail.com

SAMEER ZROOA CARGO HANDLING
has a vacancy for the occupation of
DRIVER
suitably qualified applicants can contact
35306735 or nigrankhanbh@gmail.com

TRAVEL DREAM MAKERS BAHRAINI PARTNERSHIP COMPANY
has a vacancy for the occupation of
OFFICE ADMINISTRATOR
suitably qualified applicants can contact
33142185 or zsb79994@gmail.com

AMAN INTERIOR DECORATION CO W.L.L
has a vacancy for the occupation of
WORKER(DOCKER)
suitably qualified applicants can contact
36309674 or amanullah1511125@gmail.com

KHALIFA JUMA ABDULLA ALROMAIHI (SNAFY 1 / 12316)
has a vacancy for the occupation of
FISHERMAN
suitably qualified applicants can contact
36800601 or khalifa_alrumaihi@hotmail.com

ALFADHUL AUTO ELECTRICAL
has a vacancy for the occupation of
ELECTRICAL ASSISTANT
suitably qualified applicants can contact
39458574 or alfadhulservices@gmail.com

AL KANEEM SERVICES W.L.L
has a vacancy for the occupation of
DRIVER
suitably qualified applicants can contact
39970220 or saifullahauditoring@gmail.com

BANT ALDERA GYPSON CARVINS CONSTRCUTION
has a vacancy for the occupation of
DRIVER(HEAVY VEHICLE)
suitably qualified applicants can contact
36361228 or alijmaa16@gmail.com

GREEN TRIANGLE CONTRACTING
has a vacancy for the occupation of
SUPERVISOR
suitably qualified applicants can contact
39656256 or fazilrules@gmail.com

DREAM WORLD CONSTRUCTION CO. W.L.L.
has a vacancy for the occupation of
WORKER(CONSTRUCTION)
suitably qualified applicants can contact
39252020 or sharef.works@gmail.com

CE CURATO GENERAL SERVICES CO. -
PARTNERSHIP OWNED BY MAADH SALE
has a vacancy for the occupation of
SUPERVISOR
suitably qualified applicants can contact
36663334 or curatoservices@gmail.com

ROBINA CAFETERIA
has a vacancy for the occupation of
COOK(GENERAL)
suitably qualified applicants can contact
34554648 or arifhussain4226@gmail.com

BSB FIXED MECHANICAL EQUIPMENT W.L.L
has a vacancy for the occupation of
MECHANICAL HELPER
suitably qualified applicants can contact
33770118 or rizwan.sidhu@yahoo.com

ZAHID ARSHAD GENTS SALON W.L.L
has a vacancy for the occupation of
HAIR DRESSER
suitably qualified applicants can contact
36518386 or zahidarshad098@gmail.com

SAPALE PEST CONTROL AND CLEANING SERVICES W.L.L
has a vacancy for the occupation of
PEST CONTROL WORKER
suitably qualified applicants can contact
37253089 or rushikesh223@gmail.com

ABUOBAID CONTRACTING & TRADING GROUP
has a vacancy for the occupation of
DRIVER
suitably qualified applicants can contact
36552200 or abuobaidgroup@gmail.com

AREENA CONTRACTOR GROUP CO. W.L.L
has a vacancy for the occupation of
WORKER(CONSTRUCTION)
suitably qualified applicants can contact
17245222 or alansari@areenagroup.com

ALBOAINAIN AUTO SPARE PARTS
has a vacancy for the occupation of
MECHANIC
suitably qualified applicants can contact
38797858 or ghada0samy@gmail.com

ALMAHAIZA CONTRACTING
has a vacancy for the occupation of
TECHNICIAN
suitably qualified applicants can contact
17290101 or muneer4munna@gmail.com

DAR AL-SHIFA MEDICAL CENTRE
has a vacancy for the occupation of
CLEANER
suitably qualified applicants can contact
16161616 or ktmali@daralshifa.com.bh

BUILDWELL CONTRACTING CO. W.L.L
has a vacancy for the occupation of
ELECTRICIAN
suitably qualified applicants can contact
17280381 or buildwellcontracting@gmail.com

LOWRAN CAFETERIA
has a vacancy for the occupation of
SANDWICHES MAKER
suitably qualified applicants can contact
36111060 or alharam62@gmail.com

SMALCO CONTRACTING W.L.L
has a vacancy for the occupation of
WORKER(CONSTRUCTION)
suitably qualified applicants can contact
33040002 or smalco.bh@hotmail.com

ASIAN FLAVOURS RESTAURANTS W.L.L
has a vacancy for the occupation of
COOK(GENERAL)
suitably qualified applicants can contact
17253030 or motorox17@gmail.com

THC FACILITY MANAGEMENT W.L.L
has a vacancy for the occupation of
CLEANER
suitably qualified applicants can contact
39845868 or satish@cinqo-me.com

ARMAN HOTEL
has a vacancy for the occupation of
DISH WASHER
suitably qualified applicants can contact
39655474 or namalco@batelco.com.bh

AREENA CONTRACTOR GROUP CO. W.L.L
has a vacancy for the occupation of
WORKER(CONSTRUCTION)
suitably qualified applicants can contact
17245222 or alansari@areenagroup.com

FONTANA BUILDERS W.L.L.
has a vacancy for the occupation of
WORKER(MAINTENANCEW).GENERAL
suitably qualified applicants can contact
36655456 or hr@suhainvestments.com

THC FACILITY MANAGEMENT W.L.L
has a vacancy for the occupation of
CLEANER
suitably qualified applicants can contact
39845868 or satish@cinqo-me.com

THC FACILITY MANAGEMENT W.L.L
has a vacancy for the occupation of
CLEANER
suitably qualified applicants can contact
39845868 or satish@cinqo-me.com

VISMA CONSTRUCTION EST.
has a vacancy for the occupation of
WORKER(CONSTRUCTION)
suitably qualified applicants can contact
36000440 or msakheer@live.com

NOVAR BUILDING CONSTRUCTION W.L.L
has a vacancy for the occupation of
WORKER(CONSTRUCTION).GENERAL
suitably qualified applicants can contact
39715100 or novarbh@yahoo.com

VEGA INTERNATIONAL SERVICE WLL
has a vacancy for the occupation of
WORKER(CONSTRUCTION)
suitably qualified applicants can contact
36666996 or m.k.almusalam@gmail.com

SARA STONIC FACTORY W.L.L
has a vacancy for the occupation of
GYPSUM CARVER
suitably qualified applicants can contact
17581287 or sarmat@batelco.com.bh

METAL TECH CONTRACTING W.L.L
has a vacancy for the occupation of
WORKER(CONSTRUCTION).GENERAL
suitably qualified applicants can contact
17295455 or bassem@3csbahrain.com

RANGOLI SWETS & SNAKS W.L.L.
has a vacancy for the occupation of
SALESMAN
suitably qualified applicants can contact
36607605 or rangolisweets.bh@gmail.com

TOUCHES STONE CONTRACTING BAHRAINI PARTERSHIP CO
has a vacancy for the occupation of
WORKER(CONSTRUCTION)
suitably qualified applicants can contact
33131142 or foj_rehman@yahoo.com

KARAVALI RESTAURANT W.L.L
has a vacancy for the occupation of
CLEANER
suitably qualified applicants can contact
33711488 or fayaz@smartpacktrading.com

AL FURQAN HERBS W.L.L
has a vacancy for the occupation of
SALESMAN
suitably qualified applicants can contact
34588621 or furqanmehboob1234@gmail.com

ABU ELIA AUTO REPAIR SERVICE
has a vacancy for the occupation of
AUTOMOBILES MECHANIC
suitably qualified applicants can contact
33394581 or forall888@outlook.com

AL SAHEL AL LAMA GENERAL TRADING W.L.L
has a vacancy for the occupation of
WAREHOUSE KEEPER
suitably qualified applicants can contact
39829984 or mdalmanea66@gmail.com

ALREEM STATIONERY
has a vacancy for the occupation of
WORKER-EDGE BUNCHER-(BOOK BINDING)
suitably qualified applicants can contact
33778828 or bu_turki90@hotmail.com

KPK SERVICES CO W.L.L
has a vacancy for the occupation of
CLEANER (GENERAL)
suitably qualified applicants can contact
35490165 or shoaib.s1012@gmail.com

MONACO SALON
has a vacancy for the occupation of
BARBER
suitably qualified applicants can contact
38893309 or alialsairafi_98@icloud.com

SOLID BUILD CONTRACTING W.L.L
has a vacancy for the occupation of
MASON(GENERAL)
suitably qualified applicants can contact
37358553 or solid.build.bh@gmail.com

FLEXI BUSIXI CO. W.L.L
has a vacancy for the occupation of
OFFICE ASSISTANT
suitably qualified applicants can contact
66613536 or abuazaln@yahoo.com

A R K A CONSTRUCTIONS
has a vacancy for the occupation of
WORKER(CONSTRUCTION)
suitably qualified applicants can contact
34104590 or ummi3009@gmail.com

MORGA MARKETING AND PROMOTION W.L.L
has a vacancy for the occupation of
OFFICE BOY / FARRASH
suitably qualified applicants can contact
34509344 or asifafridi911@gmail.com

EBRAHIM HASAN MAHDI EXCAVATION ESTABLISH
has a vacancy for the occupation of
HEAVY VEHICLE DRIVER
suitably qualified applicants can contact
17703321 or adari@batelco.com.bh

MTQ OILFIELD SERVICES W.L.L.
has a vacancy for the occupation of
WELDER
suitably qualified applicants can contact
17166827 or ahmed@mtqos.com

MARWAD INTERIOR DECORATOR
BAHRAINI PARTNERSHIP COMPANY
has a vacancy for the occupation of
DRIVER
suitably qualified applicants can contact
39581236 or peso.bahrain@gmail.com

NASEEM ALSABAH ABAYAT
has a vacancy for the occupation of
TAILOR
suitably qualified applicants can contact
39667339 or ebrahimjadee@gmail.com

INTERNATIONAL MARKETING COMPANY W.L.L CLEANTEC
has a vacancy for the occupation of
CLEANER (GENERAL)
suitably qualified applicants can contact
36636640 or hanankhalaf84@gmail.com

FLASH 2 CAR SERVICES W.L.L
has a vacancy for the occupation of
CLEANER
suitably qualified applicants can contact
39611265 or mahdii@msn.com

TWO SEAS ELCTRO MECHANICAL SERVICES W.L.L.
has a vacancy for the occupation of
TECHNICIAN
suitably qualified applicants can contact
35509936 or anu.gulfhousegroup@gmail.com

SHOWAITER SWEETS
has a vacancy for the occupation of
WORKER(SALES)
suitably qualified applicants can contact
39822984 or ali-shwai6er@hotmail.com

Vacancies Available

AHMAD ALI TRADING EST
has a vacancy for the occupation of
SUPERVISOR
suitably qualified applicants can contact
39711774 or ahmedalifire@gmail.com

GULF HOTELS GROUP - GULF HOTEL
has a vacancy for the occupation of
SUPERVISOR
suitably qualified applicants can contact
17713000 or khalid.alawadi@gulfhotelbahrain.com

BADER PALACE CONSTRUCTION
has a vacancy for the occupation of
CARPENTER
suitably qualified applicants can contact
39456955 or badaralbader101@gmail.com

CITY CENTRE HOTEL W.L.L
has a vacancy for the occupation of
MASSEUR
suitably qualified applicants can contact
17500791 or hr@seven-energy.com

AREENA CONTRACTOR GROUP CO. W.L.L
has a vacancy for the occupation of
WORKER(CONSTRUCTION)
suitably qualified applicants can contact
17245222 or alansari@areenagroup.com

GOOD ROOTS FOR PLANTS
has a vacancy for the occupation of
PLUMBER
suitably qualified applicants can contact
39652555 or alaaliammar@gmail.com

M S ORISSA CONTRACTING W.L.L
has a vacancy for the occupation of
WORKER(CONSTRUCTION)
suitably qualified applicants can contact
33144568 or kamalahmed33144@gmail.com

DELTA MECHANICAL SERVICES CO. W.L.L
has a vacancy for the occupation of
WORKER(MAINTENANCEW).GENERAL
suitably qualified applicants can contact
17786444 or fatima@deltabahrain.com

RICI CO W.L.L
has a vacancy for the occupation of
INSPECTOR
suitably qualified applicants can contact
35090689 or mazharh@gmail.com

MONAAL SERVICES W.L.L
has a vacancy for the occupation of
OFFICE HELPER
suitably qualified applicants can contact
33424410 or zakibss99@gmail.com

HIDD POWER CO. B.S.C. (CLOSED)
has a vacancy for the occupation of
PRODUCTION GENERAL MANAGER
suitably qualified applicants can contact
17679487 or hr@hpc.com.bh

POWER TECH CONTRACTING
has a vacancy for the occupation of
TECHNICIAN
suitably qualified applicants can contact
39279042 or gm@powertechdevelopment.com

GLARING IMPORT AND EXPORT CO. W.L.L.
has a vacancy for the occupation of
SALESMAN
suitably qualified applicants can contact
39616322 or glaringimportexport@gmail.com

HRDCO W.L.L
has a vacancy for the occupation of
SUPERVISOR
suitably qualified applicants can contact
13303353 or yzayer@hawarresort.com

ABRAJ AMBER RESTAURANT
has a vacancy for the occupation of
BREAD BAKER
suitably qualified applicants can contact
33345415 or amberjeee@gmail.com

MODERN MECHANICAL ELECTRICAL & TRANSPORT CO. W.L.L
has a vacancy for the occupation of
WORKER(MAINTENANCEW).GENERAL
suitably qualified applicants can contact
17708888 or lmra@mmetc.com

SISLER W.L.L
has a vacancy for the occupation of
FOOD SERVICE WORKER
suitably qualified applicants can contact
32111352 or shadi@armadagroupco.com

ALRIYADA WORKSHOP FOR WELDING AND FABRICATION
has a vacancy for the occupation of
WELDER
suitably qualified applicants can contact
36266332 or hanisanad.1980@gmail.com

ROYAL BAHRAIN HOSPITAL
has a vacancy for the occupation of
NURSE(GENERAL)
suitably qualified applicants can contact
17532010 or hussain.alali@royalbhrn.com

K.P MANPOWER W.L.L
has a vacancy for the occupation of
WAITER
suitably qualified applicants can contact
17008217 or jalalebrahim@gmail.com

PREMIERE HOTEL W.L.L.
has a vacancy for the occupation of
RECEPTIONIST
suitably qualified applicants can contact
17811811 or corp@dadabai.com

JELA SERVICES CO W.L.L
has a vacancy for the occupation of
DRIVER
suitably qualified applicants can contact
33003714 or ayaaservices.bh@gmail.com

ALMOAYYED SECURITY
has a vacancy for the occupation of
SECURITY GUARD
suitably qualified applicants can contact
17400407 or proffice@almoayyedcg.com

ANWAR NOORA PHOTOCOPY CENTER
has a vacancy for the occupation of
SALES WORKER
suitably qualified applicants can contact
17342401 or yaseen.alhejazi@gmail.com

BRODAN CONTRACTING CO. W.L.L
has a vacancy for the occupation of
CONSTRUCTION WORKER
suitably qualified applicants can contact
34347979 or dr.menonks@gmail.com

GREEN STEP CONTRACTING COMPANY W.L.L
has a vacancy for the occupation of
WORKER(CONSTRUCTION)
suitably qualified applicants can contact
36483659 or omarfarukbh70@gmail.com

KINGDOM ASPHALT COMPANY W L L
has a vacancy for the occupation of
WORKER(CONSTRUCTION)
suitably qualified applicants can contact
17466776 or abdulla@kingdom.bh

AL THOBE GULF MENS TAILORING
has a vacancy for the occupation of
TAILOR
suitably qualified applicants can contact
35956160 or tofaelreza@gmail.com

NOUR ALTAQWA CLEANING
has a vacancy for the occupation of
CLEANER
suitably qualified applicants can contact
36873285 or bassaalnaimat@gmail.com

YAS THE CLOSETS FACTORY W.L.L.
has a vacancy for the occupation of
CARPENTER
suitably qualified applicants can contact
17555095 or ali@the-closets.com

YASMIN AKHTAR LIAQAT SCRAP
has a vacancy for the occupation of
SALESMAN
suitably qualified applicants can contact
33584969 or malikyasmine67@gmail.com

ALMOAYYED CLEANING & MAINTENANCE W.L.L.
has a vacancy for the occupation of
GUARD (ESTABLISHMENT SECURITY)
suitably qualified applicants can contact
39770606 or proffice@almoayyedcg.com

MAJA CAFE W.L.L
has a vacancy for the occupation of
SANDWICHES MAKER
suitably qualified applicants can contact
36369692 or alblushi78@gmail.com

GREYLINE DESIGN CONSULTANCY
has a vacancy for the occupation of
DRAFTSMAN
suitably qualified applicants can contact
38887371 or zahradawani@gmail.com

INTEGRATED FACILITY MANAGEMENT W.L.L
has a vacancy for the occupation of
CLEANER
suitably qualified applicants can contact
17400407 or proffice@almoayyedcg.com

GOURMET BURGER W.L.L
has a vacancy for the occupation of
FOOD SERVICE WORKER
suitably qualified applicants can contact
36020031 or princeburger@gmail.com

ABU AMIN CAR WASH AND POLISH
has a vacancy for the occupation of
CAR WASHER/CLEANER
suitably qualified applicants can contact
36155379 or batooly129@gmail.com

PREMIUM VICTORY STEEL & ALUMINIUM FABRICATION W.L.L
has a vacancy for the occupation of
WELDER
suitably qualified applicants can contact
33963452 or manivictory7@gmail.com

WALAA ALBAHRAIN FOR MANPOWER
has a vacancy for the occupation of
CLEANER
suitably qualified applicants can contact
38139157 or zainab.ahmed.1274@hotmail.com

AWLAD GALAL FOR SERVICES W.L.L
has a vacancy for the occupation of
SUPERVISOR
suitably qualified applicants can contact
33267002 or ahmedgalal772017@gmail.com

KHAN GEE TRADING CO W.L.L
has a vacancy for the occupation of
SALESMAN
suitably qualified applicants can contact
33631619 or kasmati357@gmail.com

POPULAR STARS COMBINE FACILITIES W.L.L
has a vacancy for the occupation of
WORKER(MAINTENANCEW).GENERAL
suitably qualified applicants can contact
33846896 or mukeshbh252@gmail.com

KAINAT SUBER MARKET
has a vacancy for the occupation of
SALES WORKER
suitably qualified applicants can contact
33102396 or mzainabi88@gmail.com

RIVER VIEW CONTRACTING W.L.L
has a vacancy for the occupation of
WORKER(CONSTRUCTION)
suitably qualified applicants can contact
38398065 or shabangujjar3002@gmail.com

ATARAH SERVICES W.L.L
has a vacancy for the occupation of
CLERK(MANAGEMENT).GENERAL
suitably qualified applicants can contact
36324043 or atarah2023@icloud.com

MOHAMED RASHED KHAMIS CONTRACTING
has a vacancy for the occupation of
WORKER(CONSTRUCTION).GENERAL
suitably qualified applicants can contact
37434348 or rashedkhamisbh@gmail.com

ISA R. ALKAWARI ATTORNEYS & LEGAL CONSULTANTS
has a vacancy for the occupation of
RECEPTIONIST
suitably qualified applicants can contact
66656336 or alkuwari120@gmail.com

AFWAJ GENERAL TRADING
has a vacancy for the occupation of
CLEANER
suitably qualified applicants can contact
33357040 or m_ibrahim_6@hotmail.com

PREMIUM PRODUCTS TRADING W.L.L
has a vacancy for the occupation of
MASON
suitably qualified applicants can contact
39966226 or eltazj@hotmail.com

GULF AIR B.S.C. (C)
has a vacancy for the occupation of
MANAGER
suitably qualified applicants can contact
17337804 or recruitment@gulfair.com

KRONOS CONTRACTING W.L.L
has a vacancy for the occupation of
ELECTRICAL ASSISTANT
suitably qualified applicants can contact
17564981 or info@kronos-bh.com

JAZ ZONE GENTS SALON
has a vacancy for the occupation of
MASSEUR
suitably qualified applicants can contact
17711333 or hassan@emaar.bh

NEW 22 SHARRY MANAGEMENT CONSULTANCY W.L.L
has a vacancy for the occupation of
OFFICE WORKER HELPER
suitably qualified applicants can contact
35605503 or ameerhamzha37@gmail.com

FIRST CHOICE CLEANING SERVICES CO. W.L.L
has a vacancy for the occupation of
CLEANER
suitably qualified applicants can contact
36491411 or murtazawali100@gmail.com

ALSILSILAH CONTRACTING
has a vacancy for the occupation of
MASON ASST
suitably qualified applicants can contact
17735050 or silsilah57@gmail.com

JAHECON W.L.L
has a vacancy for the occupation of
DRIVER/OPERATOR
(EARTH DRILLING MACHINE)
suitably qualified applicants can contact
17244111 or jahecon@batelco.com.bh

LAYALY ALDIYRA RESTURANT
has a vacancy for the occupation of
FOOD SERVICE WORKER
suitably qualified applicants can contact
39422327 or yassin39694130@gmail.com

MOHAMED JALAL CONTRACTING CO. W.L.L
has a vacancy for the occupation of
STEEL FABRICATOR
suitably qualified applicants can contact
17536956 or rashid_buali@jalal.com

ALKANAFANY ALASLEY W.L.L.
has a vacancy for the occupation of
DRIVER
suitably qualified applicants can contact
17000585 or hrsupport@alshammarygroup.com

PLANNERS GROUP INTERNATIONAL
has a vacancy for the occupation of
SHIP RIGGER
suitably qualified applicants can contact
17532010 or m.vishal@exibah.com

ALDOOR EXCAVATION & BUILDING CONTRACTING CO. W.L.L
has a vacancy for the occupation of
PLUMBER
suitably qualified applicants can contact
17877246 or zainabhr@aldoorbh.com

SARENS NASS MIDDLE EAST W.L.L
has a vacancy for the occupation of
RIGGER
suitably qualified applicants can contact
39470985 or yousif@aanass.net

PROTECTS SECURITY SERVICES
has a vacancy for the occupation of
SECURITY GUARD
suitably qualified applicants can contact
36094012 or hrd@dreamgroup.bh

SNIPER
has a vacancy for the occupation of
TAILOR
suitably qualified applicants can contact
33443099 or motherhut@gmail.com

GULF HOTELS GROUP - GULF HOTEL
has a vacancy for the occupation of
CHEF
suitably qualified applicants can contact
17713000 or khalid.alawadi@gulfhotelbahrain.com

G4S SECURE SOLUTIONS BAHRAIN W.L.L
has a vacancy for the occupation of
SECURITY GUARD
suitably qualified applicants can contact
17714409 or ossama.ibrahim@bh.g4s.com

ALAM FASHION BOUTIQUE
has a vacancy for the occupation of
SALESMAN
suitably qualified applicants can contact
39775699 or ameena.84.aa@gmail.com

NH1 FITNESS
has a vacancy for the occupation of
RECEPTIONIST
suitably qualified applicants can contact
33221000 or nh_fitness1@hotmail.com

WS ATKINS INTERNATIONAL LIMITED
has a vacancy for the occupation of
MECHANICAL ENGINEER(GENERAL)
suitably qualified applicants can contact
39360611 or adnan.alsaffar@atkinsrealis.com

ALYAMAMA HOUSE FOR CLEANING CONTRACTING W.L.L
has a vacancy for the occupation of
CLEANER (GENERAL)
suitably qualified applicants can contact
17345569 or yamamahouse1@gmail.com

UNISKILLS W.L.L
has a vacancy for the occupation of
CLEANER (GENERAL)
suitably qualified applicants can contact
17224578 or info@janikingbahrain.com

PLANET DONUT AND BAKERY W.L.L.
has a vacancy for the occupation of
PACKER
suitably qualified applicants can contact
17715021 or hello@wooholdings.com

NOOR POLYSTYRENE PLANT FACTORY
has a vacancy for the occupation of
SUPERVISOR
suitably qualified applicants can contact
17731220 or factories.noor@gmail.com

ANWAR ALBAHRAIN PHONES
has a vacancy for the occupation of
SALESMAN
suitably qualified applicants can contact
33886398 or alihasanabdali1@gmail.com

AL JAZEERA SECURITY CO. W.L.L
has a vacancy for the occupation of
SECURITY GUARD
suitably qualified applicants can contact
17822202 or info@jssbahrain.com

ALDAR ALBAYDHA GENTS SALON
has a vacancy for the occupation of
BARBER
suitably qualified applicants can contact
36607776 or hussainbatool222@gmail.com

AL SAFWA TWO FURNISHED FLATS
has a vacancy for the occupation of
RECEPTIONIST
suitably qualified applicants can contact
33338077 or cornerelite@yahoo.com

GULF UNIVERSITY W.L.L
has a vacancy for the occupation of
LECTURER
suitably qualified applicants can contact
36221211 or hrd@gulfuniversity.edu.bh

REDIS INTERIOR DECORATION W.L.L
has a vacancy for the occupation of
WORKER(SALES)
suitably qualified applicants can contact
33747835 or m.nawaz143182@gmail.com

NASEEM ALNOOR PRINTING AND GIFTS
has a vacancy for the occupation of
WORKER(SALES)
suitably qualified applicants can contact
39181993 or hassanal3bsi@gmail.com

ARAB SWEETS FOR TRADING SWEETS W.L.L
has a vacancy for the occupation of
SALESMAN
suitably qualified applicants can contact
39999378 or arabsweets.as@gmail.com

SHAD INTERIOR DECOR CO. W.L.L
has a vacancy for the occupation of
DRAFTSMAN(GENERAL)
suitably qualified applicants can contact
34216757 or shadinterior638@gmail.com

KARAK HUT CAFE
has a vacancy for the occupation of
WAITER
suitably qualified applicants can contact
33708020 or aalmadani97@gmail.com

FAST MAGIC SPANS W.L.L
has a vacancy for the occupation of
SUPERVISOR
suitably qualified applicants can contact
34644777 or mssalman61@gmail.com

YELLOW TAXI FOR BURGER
has a vacancy for the occupation of
COOK(ASSISTANT)
suitably qualified applicants can contact
33465437 or taxiburger7@gmail.com

TEKNOPACT TECHNOLOGIES W.L.L
has a vacancy for the occupation of
MANAGER (PROJECT)
suitably qualified applicants can contact
38806215 or shuklah@empactconsult.com

BU HAROON DECORATION
has a vacancy for the occupation of
WORKER(MAINTENANCEW).GENERAL
suitably qualified applicants can contact
36828500 or aqeel1603@gmail.com

TEA JOURNEY RESTAURANT W.L.L
has a vacancy for the occupation of
CASHIER
suitably qualified applicants can contact
35302029 or alibinhamza032@gmail.com

BU ELIA CONSTRUCTION W.L.L
has a vacancy for the occupation of
DRIVER
suitably qualified applicants can contact
66707069 or bueliac77@gmail.com

CRAZY CHIC W.L.L
has a vacancy for the occupation of
COOK(ASSISTANT)
suitably qualified applicants can contact
39991305 or madanalbanbili@gmail.com

ELITE CRYSTAL HOTEL W.L.L
has a vacancy for the occupation of
ELECTRICIAN(MAINTENANCE)
suitably qualified applicants can contact
17313372 or namdar@elitegrouphotels.com

MQM MANAGEMENT CONSULTANCY W.L.L
has a vacancy for the occupation of
OFFICE WORKER HELPER
suitably qualified applicants can contact
35938703 or asadjavedsh11@gmail.com

SEA STONE CONTRACTING W.L.L
has a vacancy for the occupation of
WORKER(CONSTRUCTION).GENERAL
suitably qualified applicants can contact
38957110 or wazirzkaramalak@gmail.com

ALSAMADI CAFE W.L.L
has a vacancy for the occupation of
WAITER
suitably qualified applicants can contact
39696648 or fofoalmosawi.18@gmail.com

SMART WASEEM SERVICES W.L.L
has a vacancy for the occupation of
CLEANER
suitably qualified applicants can contact
38372854 or waseemslam663@gmail.com

IMTIAZ HUSSAIN 58 CO SERVICES W.L.L
has a vacancy for the occupation of
WORKER(MAINTENANCEW).GENERAL
suitably qualified applicants can contact
36484758 or attau3421@gmail.com

M HASEEB 786 W.L.L
has a vacancy for the occupation of
SALESMAN
suitably qualified applicants can contact
33516379 or sahildildar57@gmail.com

THC FACILITY MANAGEMENT W.L.L
has a vacancy for the occupation of
CLEANER
suitably qualified applicants can contact
39845868 or satish@cinqo-me.com

AIRMECH COMPANY W.L.L
has a vacancy for the occupation of
CLERK(SIGNATURES & DOCUMENTS OBS.)
suitably qualified applicants can contact
17768200 or airmech.bahrain@airmech.net

AHMED OMAR TRADING & CONTRACTING EST .W L L
has a vacancy for the occupation of
FOREMAN
suitably qualified applicants can contact
17258545 or admin@ahmedomer.com

YOUSUF MAHMOOD HUSSAIN COMPANY W.L.L
has a vacancy for the occupation of
MEDICAL DELEGATE
suitably qualified applicants can contact
39797888 or khalil.ebrahim@ymh.com.bh

STATE BANK OF INDIA
has a vacancy for the occupation of
VICE PRESIDENT
suitably qualified applicants can contact
17505177 or ch.bahrain@statebank.com

NASS CONTRACTING COMPANY (W.L.L)
has a vacancy for the occupation of
WORKER(CONSTRUCTION).GENERAL
suitably qualified applicants can contact
39470985 or yousif@aanass.net

AREEJ TRADING ESTABLISHMENT
has a vacancy for the occupation of
SALES EXCUTIVE
suitably qualified applicants can contact
17877042 or mahmood@fakhroo.com

NASS CONTRACTING COMPANY (W.L.L)
has a vacancy for the occupation of
WORKER(CONSTRUCTION)
suitably qualified applicants can contact
39470985 or yousif@aanass.net

AL SAFEER TOWER HOTEL W.L.L
has a vacancy for the occupation of
CHEF
suitably qualified applicants can contact
17827999 or info@regholding.com

NASS CONTRACTING COMPANY (W.L.L)
has a vacancy for the occupation of
CARPENTER
suitably qualified applicants can contact
39470985 or yousif@aanass.net

MAGIC SHINE CLEANING CO. W.L.L
has a vacancy for the occupation of
CLEANER
suitably qualified applicants can contact
36509129 or info@magicshinebh.com

MANAMA PACKAGING INDUSTRY W.L.L.
has a vacancy for the occupation of
MACHINE OPERATOR
suitably qualified applicants can contact
17675246 or zamzam@batelco.com.bh

NASS CONTRACTING COMPANY (W.L.L)
has a vacancy for the occupation of
WORKER(CONSTRUCTION)
suitably qualified applicants can contact
39470985 or yousif@aanass.net

HOUSTON CLEAN CO. W.L.L.
has a vacancy for the occupation of
WORKER(MAINTENANCEW).GENERAL
suitably qualified applicants can contact
39444313 or fawzi@al-fawz.com

MAGIC SHINE CLEANING CO. W.L.L
has a vacancy for the occupation of
CLEANER
suitably qualified applicants can contact
36509129 or info@magicshinebh.com

DESHI TASTE CAFETERIA
has a vacancy for the occupation of
COOK(GENERAL)
suitably qualified applicants can contact
33022255 or hasanabdulla973@gmail.com

ADON INTERNTIONNAL CONTRACTING W.L.L
has a vacancy for the occupation of
MASON
suitably qualified applicants can contact
33003406 or al_asmer76@hotmail.com

DURRAT AIN AL DAR GENERAL TRADE W.L.L
has a vacancy for the occupation of
OFFICE ASSISTANT
suitably qualified applicants can contact
33352222 or qassim.9@gmail.com

NASS CONTRACTING COMPANY (W.L.L)
has a vacancy for the occupation of
WORKER(CONSTRUCTION).GENERAL
suitably qualified applicants can contact
39470985 or yousif@aanass.net

STORE TO DOOR TRADING
has a vacancy for the occupation of
SALESMAN
suitably qualified applicants can contact
17244060 or explore.holidays.acc@gmail.com

AL MAROOM CONSTRUEION AND TRADING W.L.L
has a vacancy for the occupation of
MASON
suitably qualified applicants can contact
38901050 or almaroomconstruction@gmail.com

NASS CONTRACTING COMPANY (W.L.L)
has a vacancy for the occupation of
WORKER(CONSTRUCTION)
suitably qualified applicants can contact
39470985 or yousif@aanass.net

ALHAJI CARPENTRY WORKSHOP
has a vacancy for the occupation of
CARPENTER
suitably qualified applicants can contact
17676811 or al3radi61@gmail.com

ABDUL RAHMAN ALI AL SAAD POWER PROJECTS CO W L L
has a vacancy for the occupation of
HEAVY VEHICLE DRIVER
suitably qualified applicants can contact
17273330 or beena.b@alsaadprojects.com

NASS CONTRACTING COMPANY (W.L.L)
has a vacancy for the occupation of
MASON
suitably qualified applicants can contact
39470985 or yousif@aanass.net

HEALTHY CALORIE RESTAURANT
has a vacancy for the occupation of
COOK(GENERAL)
suitably qualified applicants can contact
33358885 or fmubarak@hotmail.com

AREENA CONTRACTOR GROUP CO. W.L.L
has a vacancy for the occupation of
WORKER(CONSTRUCTION)
suitably qualified applicants can contact
17245222 or alansari@areenagroup.com

ZALLAQ BEACH SALON
has a vacancy for the occupation of
BARBER
suitably qualified applicants can contact
66636611 or a36611@hotmail.com

RAINBOW LINE 5 GARAGE
has a vacancy for the occupation of
AUTOMOBILE PAINTER
suitably qualified applicants can contact
36699424 or abdulhakeembh727@gmail.com

MADINA GATE JEWELLERS WLL
has a vacancy for the occupation of
JEWELRY GOLDSMITH (GENERAL)
suitably qualified applicants can contact
33987590 or madinagatejewellers@gmail.com

GATE BAJWA FOOD STUFF
has a vacancy for the occupation of
WORKERS(FOOD & BEVERAGES INDUSTRY)
suitably qualified applicants can contact
34353600 or saleemjutt5588@gmail.com

ALKANAFANY ALASLEY W.L.L.
has a vacancy for the occupation of
DRIVER
suitably qualified applicants can contact
17000585 or ashif.mng@gmail.com

AREENA CONTRACTOR GROUP CO. W.L.L
has a vacancy for the occupation of
WORKER(CONSTRUCTION)
suitably qualified applicants can contact
17245222 or alansari@areenagroup.com

MANAMA STEEL INDUSTRIES CO. W.L.L.
has a vacancy for the occupation of
TURNER
suitably qualified applicants can contact
17500266 or m.marhoon@manamasteel.com

AL JAZEERA SECURITY CO. W.L.L
has a vacancy for the occupation of
SECURITY GUARD
suitably qualified applicants can contact
17822202 or info@jssbahrain.com

MIX MAX FASHIONS W.L.L
has a vacancy for the occupation of
WORKER(SALES)
suitably qualified applicants can contact
39956999 or ali.radhi31999@gmail.com

NASS CONTRACTING COMPANY (W.L.L)
has a vacancy for the occupation of
WORKER(CONSTRUCTION).GENERAL
suitably qualified applicants can contact
39470985 or yousif@aanass.net

CAWADER CONSTRUCTION CO. W.L.L
has a vacancy for the occupation of
HEAVY DRIVER
suitably qualified applicants can contact
32236588 or huhun888@yahoo.com

COATED BEAUTY SALOON
has a vacancy for the occupation of
BEAUTICIAN
suitably qualified applicants can contact
39427772 or alahmedkhawla@gmail.com

RAIN LAUNDRY
has a vacancy for the occupation of
WORKER(LAUNDRY)
suitably qualified applicants can contact
36775682 or alawadhi60_@hotmail.com

XPINE VAPE
has a vacancy for the occupation of
SALESMAN
suitably qualified applicants can contact
36373555 or tornado45541@hotmail.com

SKYCON CONTRACTING W.L.L
has a vacancy for the occupation of
CONSTRUCTION WORKER
suitably qualified applicants can contact
33088960 or jabbarabdul34@gmail.com

ART MARINE REPAIR MACHINARY CO W.L.L
has a vacancy for the occupation of
WORKER(MAINTENANCEW).GENERAL
suitably qualified applicants can contact
36448216 or artmarine.wll@gmail.com

NASS CONTRACTING COMPANY (W.L.L)
has a vacancy for the occupation of
WORKER(CONSTRUCTION)
suitably qualified applicants can contact
39470985 or yousif@aanass.net

KHAN AUTO PARTS & AUTO ELECTRICAL REPAIRS
has a vacancy for the occupation of
GARAGE MECHANIC
suitably qualified applicants can contact
34340095 or alwahadccr@gmail.com

FAYONA LAUNDRIES W.L.L
has a vacancy for the occupation of
WORKER(LAUNDRY)
suitably qualified applicants can contact
17000011 or bills@alsaadoon.com.bh

POVVAL GENERAL TRADING W.L.L
has a vacancy for the occupation of
SALESMAN
suitably qualified applicants can contact
38840247 or hayakglobal@gmail.com

MAGIC SHINE CLEANING CO. W.L.L
has a vacancy for the occupation of
CLEANER
suitably qualified applicants can contact
36509129 or info@magicshinebh.com

ARSHAD ELECTRICAL SERVICES W.L.L
has a vacancy for the occupation of
OFFICE ASSISTANT
suitably qualified applicants can contact
35311857 or malikgugu1973@gmail.com

ALAM AL NAS TRADING W.L.L
has a vacancy for the occupation of
WORKER(SALES)
suitably qualified applicants can contact
66331466 or info@all.nas.com

GENETIC HEALTH FOOD W.L.L
has a vacancy for the occupation of
SALESMAN
suitably qualified applicants can contact
37763726 or ahmed_77at@hotmail.com

NASS CONTRACTING COMPANY (W.L.L)
has a vacancy for the occupation of
WORKER(CONSTRUCTION)
suitably qualified applicants can contact
39470985 or yousif@aanass.net

AREENA CONTRACTOR GROUP CO. W.L.L
has a vacancy for the occupation of
WORKER(CONSTRUCTION)
suitably qualified applicants can contact
17245222 or alansari@areenagroup.com

DOMMALA DECOR SERVICES W.L.L
has a vacancy for the occupation of
OFFICE BOY / FARRASH
suitably qualified applicants can contact
33034308 or sufyan3329bh@gmail.com

MAGIC SHINE CLEANING CO. W.L.L
has a vacancy for the occupation of
CLEANER
suitably qualified applicants can contact
36509129 or info@magicshinebh.com

NASS CONTRACTING COMPANY (W.L.L)
has a vacancy for the occupation of
CARPENTER
suitably qualified applicants can contact
39470985 or yousif@aanass.net

T&H TABLE W.L.L
has a vacancy for the occupation of
FOOD SERVICE WORKER
suitably qualified applicants can contact
66662610 or hiraldholakia77@gmail.com

ONE STEP MANAGEMENT CONSULTANCY W.L.L
has a vacancy for the occupation of
ASSISTANT MANAGER
suitably qualified applicants can contact
33500806 or tabmechanical@gmail.com

HASAN ALI MOHAMMED ASHOOR
has a vacancy for the occupation of
FARMER(GENERAL)
suitably qualified applicants can contact
39086555 or aliashoor2020@gmail.com

FALCON ISLAND CLEANING EST
has a vacancy for the occupation of
CLEANER
suitably qualified applicants can contact
33454414 or falcon-i@hotmail.com

MAGIC SHINE CLEANING CO. W.L.L
has a vacancy for the occupation of
CLEANER
suitably qualified applicants can contact
36509129 or info@magicshinebh.com

THC FACILITY MANAGEMENT W.L.L
has a vacancy for the occupation of
CLEANER
suitably qualified applicants can contact
39845868 or satish@cinqo-me.com

DURRAT AL KHALEEJ MARINE SERVICES
has a vacancy for the occupation of
WORKER (SHIPBUILDING YARD)
suitably qualified applicants can contact
17674316 or duratkhaleej@hotmail.com

ZAHID ALI CLEANING W.L.L
has a vacancy for the occupation of
WORKER-CLEANING-
(HAND & CHEMICAL SOLUTIONS)
suitably qualified applicants can contact
37557764 or mz967632@gmail.com

NASS CONTRACTING COMPANY (W.L.L)
has a vacancy for the occupation of
RIGGER
suitably qualified applicants can contact
39470985 or yousif@aanass.net

KASHI SERVICES CO W.L.L
has a vacancy for the occupation of
DRIVER
suitably qualified applicants can contact
35188197 or darkmoonbh276@gmail.com

MAGIC SHINE CLEANING CO. W.L.L
has a vacancy for the occupation of
CLEANER
suitably qualified applicants can contact
36509129 or info@magicshinebh.com

WOLAYAT ALI GRILLS AND RESTAURANT
has a vacancy for the occupation of
WAITER
suitably qualified applicants can contact
17177777 or ali.alqattan@maf.ae

NASS CONTRACTING COMPANY (W.L.L)
has a vacancy for the occupation of
WORKER(CONSTRUCTION).GENERAL
suitably qualified applicants can contact
39470985 or yousif@aanass.net

NASS CONTRACTING COMPANY (W.L.L)
has a vacancy for the occupation of
MASON
suitably qualified applicants can contact
39470985 or yousif@aanass.net

MAGIC SHINE CLEANING CO. W.L.L
has a vacancy for the occupation of
CLEANER
suitably qualified applicants can contact
36509129 or info@magicshinebh.com

G4S SECURE SOLUTIONS BAHRAIN W.L.L
has a vacancy for the occupation of
SECURITY GUARD
suitably qualified applicants can contact
17714409 or ossama.ibrahim@bh.g4s.com

زاوية غائمة

غزلية في الجغرافيا

جعفر عباس
jafasid09@hotmail.com

قمت مؤخرا بأمر جعلني سعيدا جدا، ذلك أنني قمت بجرد مكتبتي الشخصية، وسحبت منها كل الكتب التي قرأتها أكثر من مرة وتلك التي لا أعتزم قراءتها، وأهديتها لآخرين، وكنت في عصر ما قبل الانترنت كنت حريصا على اقتناء قواميس عربي - انجليزي - عربي «مطبوعة على ورق» في جميع المجالات، ورغم انني لم اعد استخدمها إلا أن قلبي لا يطاوعني في امر التخلص منها، وما زال عندي منها في البيت نحو الثلاثين، ولم يكن ذلك فقط بدواعي «أكل العيش»، بحكم أنني اعتشت من الترجمة سنوات طويلة، ولكن لأنني أحب سبر أسرار وأغوار الكلمات، وبي شغف غريب لمعرفة «أصول الكلمات» وجذورها، وكلما طالعت القواميس أدركت ضآلة حصيلتي اللغوية، أو أنني كنت أخطئ في استخدام أو نطق كلمات معينة (اعترفت مرارا بأنني لا أعرف موقع البوع والكراديس في الجسم) وكان بي شغف بالأطالس «الورقية» نشأ من حبي لمادة الجغرافيا التي أعتبرها أم الكثير من العلوم النظرية (مثل الجيولوجيا والمناخ والاقتصاد والسياسة)، وكنت كلما أحسست بالملل، فتحت أطلسا وتمعنت في محتويات من القارات والبلدان، ثم صار الأمر أكثر إمتاعا بعد صدور أطالس موسوعية إلكترونية ذات المعلومات الدقيقة.

وعودا على أمر شغفي بسبر غور الكلمات أقول إن هناك كتّابا كثيرين أقرأ لهم لأن «لغتهم» جميلة. وحتى لو كانت الأفكار في مقال ما مستهلكة ومطروقة ولا تعجبني، فإنني قد أقرأه إذا كان لكاتبه أسلوب جميل أخاذ.

وربما يفسر هذا لماذا قد لا يمر يوم من دون أن اقرأ شيئا من الشعر، حتى لو كان من شاكلة: سحرك يأتيني موجة، موجة / كغارات داعش على الفلوجة. أعني به الكلام المرصوص شبه المسجوع الذي تنشره الصحف على أيامنا هذه على أنه شعر، بينما هو من فصيلة ما يسمى «راب» في عالم الغناء.

وأتى عليّ حين من الدهر كنت فيه أقص الشعر المنشور في الصحف والمجلات، وأحمل القصاصات معي أينما ذهبت الى أن تعلق الأبيات الشعرية التي تستهويني بذاكرتي، ولكن لم يعد في الذاكرة متسع حتى لأسماء الناس بعد ان امتلأت بأرقام الهواتف وكلمات السر/ المرور الخاصة بالبريد الالكتروني وبطاقات سحب النقود وأرقام مساكن الأهل والمعارف.

وأكثر ما يرهقني في العيش في منطقة الخليج هو تذكر الأسماء: أجلس مع مجموعة وآنس لها ويشدك كلام هذا وآراء ذاك، وأحاول مبادلتهم الحديث فاكتشف انني لا أتذكر أسماءهم، رغم أن هناك من قدمهم إليّ.. كيف تحفظ أسماء عشرة أشخاص أربعة منهم يحملون كنية أبو محمد وثلاثة كنية أبو عبدالله. والثلاثة الآخرين غير متزوجين وأسماؤهم الأولى عبدالله. صرت كلما التقيت خليجيا أعرفه أناديه: هلا بو محمد فإذا تجاهلني صحت: هلا بو عبدالله فـ«تطلع صح». في دولة قطر حيث أقيم منذ سنوات يحمل ٧٥٪ من الذكور واحدا من الاسماء التالية: عبدالله، محمد، حمد، جاسم، ناصر، سلطان، خليفة، سالم.. ونحو ١٥٪ اسماؤهم بالتحديد عبدالعزيز وعبدالرحمن.. وتقول المعلومات المتوافرة لدي من واقع دليل الهاتف ان هناك خمسة جعافر يقيمون في قطر ثلاثة منهم سودانيون والاثنان الآخران باكستانيان الاسم الأصلي لكل منهما «ظفر» ولكن شركة الهاتف «جعفرتهما».

كان هدفي من مقال اليوم حث الطلاب على عدم إهمال الجغرافيا، لأن من لا يفهم الجغرافيا لن يفهم ما يحدث في العالم، ولكن الاستطراد الجاحظي ذهب بي بعيدا. عموما يحزنني ان أشهد نفور الطلاب من الجغرافيا رغم ان دراستها فيها نفس متعة «اكتشاف» المجهول. والسبب في نفورهم هو أننا في السنوات الأخيرة - وربما بسبب مركب نقص - صرنا نقسم منهج الجغرافيا إلى عالم عربي وعالم أجنبي. ونلقن عيالنا عاما بعد آخر كلاما ممجوجا عن ان السودان «يمكن» ان يكون سلة غذاء العالم وان مناخ البحر الابيض حار جاف صيفا دافئ ممطر شتاء.. ويصدق الطالب ذلك ويذهب مع اهله الى اسبانيا في الشتاء فيخرج الى الشارع بملابس الصيف فيصاب بإنفلونزا الدجاج فيسيء الظن بالجغرافيا ويعتبرها تخاريف.

بالتعاون مع بن هندي للسيارات

بنك البحرين والكويت يمنح عملاءه قروضا ميسرة لسيارات «كيا»

أعلن بنك البحرين والكويت؛ البنك الرائد في مجال الخدمات المصرفية للأفراد والشركات في مملكة البحرين، حملته الجديدة الحصرية على قروض السيارات بالتعاون مع شركة بن هندي للسيارات؛ الوكيل الحصري لسيارات «كيا» في مملكة البحرين، والتي يتيح لعملائه من خلالها الحصول على تمويلات ميسرة لاقتناء سيارات «كيا» المفضلة لديهم بمختلف الطرازات.

وتقدم الحملة مزايا متعددة للعملاء بما فيها أسعار فائدة تنافسية، وإمكانية تأجيل الأقساط مدة تصل إلى ٦ أشهر، مما يسمح للعملاء بالاستمتاع بسياراتهم الجديدة دون أعباء مالية فورية.

وتعكس هذه الشراكة الاستراتيجية حرص الجانبين على تقديم الأفضل للعملاء والتعاون في طرح حلول مالية نوعية مصممة لتلبية احتياجاتهم وتمكينهم من الحصول على أحدث طرازات «كيا» بكل راحة وسهولة وبأسعار معقولة.

وبهذه المناسبة، قال أحمد تقي، مدير عام الخدمات المصرفية للأفراد في بنك البحرين والكويت: «نحن سعداء للغاية بالتعاون مع شركة بن هندي الرائدة في قطاع السيارات لإطلاق هذه الحملة الحصرية لمنح عملائنا الكرام فرصة شراء سيارات «كيا» بتمويلات ميسرة، إذ تستمر مسيرة بنك البحرين والكويت في عقد الشراكات واتفاقيات التعاون مع الجهات المعروفة والمتميزة في مجال السيارات بالمملكة لتقديم منتجات تمويل سيارات لا تُضاهى لمساندة العملاء في رحلة اقتناء سياراتهم الجديدة».

وأضاف تقي: «إن التزام بنك البحرين والكويت بتقديم الأفضل في سياق التمويل والتسهيلات المالية يتجسّد في حزمة الشراكات التي عقدناها مؤخرًا لتزويد عملائنا بفرص تمويل مثالية، ونحن نفخر بهذا الرصيد المتراكم من المبادرات والحملات التي نطلقها باستمرار لنلبي تطلعات عملائنا الكرام ونبقى دائمًا شريكهم المالي المفضّل والأكثر مراعاة وتفهّم لمتطلباتهم».

من جانبه، أعرب جورديب سينغ مولتاني، المدير التنفيذي لقطاع السيارات في شركة بن هندي للسيارات، عن اعتزاز الشركة بهذا التعاون الوثيق مع بنك البحرين والكويت في سبيل الارتقاء بخدمات بيع وتمويل شراء السيارات، مؤكدًا أن شركة بن هندي حريصة على مد التعاون مع مختلف المؤسسات المالية تحقيقًا للأهداف التي من شأنها تقديم أفضل العروض للعملاء والتي تمكّنهم من شراء سياراتهم الجديدة وبأفضل سعر ممكن.

مهرجان البحرين السينمائي يستقبل نخبة من النجوم وصناع الأفلام في الوطني العربي

تعمل إدارة مهرجان البحرين السينمائي على قدم وساق استعداداً لإطلاق الدورة الرابعة من المهرجان والتي ستقام ضمن فعاليات «المنامة عاصمة للإعلام العربي» وبدعم من «مراسي البحرين» الشريك الاستراتيجي الرئيسي للمهرجان هيئة أفلام السعودية شريك التطوير في الفترة ٣-٧ نوفمبر المقبل في مجمع مراسي جاليريا.

ويبدأ افتتاح المهرجان الذي يقام تحت شعار «الاحتفاء بفن صناعة الأفلام لها» بمراسم السجادة الحمراء واستقبال نخبة من أبرز النجوم وصناع الأفلام في الوطن العربي. تليها الكلمات الافتتاحية لمنظمي والرعاة الرسميين للمهرجان، يعقبها عرض فيلم الافتتاح، ثم يكرم سعادة الدكتور رمزان بن عبد الله النعيمي وزير الإعلام الشخصيات الفنية المتميزة والداعمة للسينما.

ويتضمن المهرجان على مدار خمسة أيام ثماني ورش عمل فنية وحلقات نقاشية تهدف إلى تجسيد شعار المهرجان الذي يصب في تمكين المرأة العربية، وإبراز قضاياها في المشهد السينمائي، وتغيير الصورة النمطية لها، والتي كانت ولا تزال مغايرة للواقع الحقيقي للمرأة العربية، ولا تتماشى مع أهدافها الملائمة لمرحلة التطوير التي باتت تعيشها في هذا العصر، كما تعد هذه الورش فرصة فنية وتقنية للشباب البحريني المتطلع لوضع بصماته على المجال الفني السينمائي، وصناعة السينما، واكتساب الخبرات والمهارات سواء في مجال التصوير السينمائي، أو في كتابة السيناريو، ولمعرفة اللغة البصرية السينمائية والتعرف على مقومات صناعة السينما، وكيفية صب الموهبة والإمكانات في بوتقة الإنتاج السينمائي، وبدأت الرحلة من الفكرة ثم النص وصولا إلى إنتاج الفيلم.

وأكدت إدارة المهرجان تميز الدورة الرابعة من مهرجان البحرين السينمائي، حيث تنافس في هذا المهرجان ٨٩ فيلماً عربياً قصيراً تم توزيعهم على خمس فئات ويتضمن فئة الأفلام الروائية القصيرة، وفئة الأفلام الوثائقية القصيرة، وفئة أفلام الطلبة، وفئة أفلام التحريك، وفئة الأفلام البحرينية.

نافذة فنية

إبراهيم حبيب

نعم سوف أتزوج وأنا في السبعين: في لقاء تلفزيوني لا تنقصه الصراحة والوضوح صرحت الفنانة عايدة رياض بأنها سوف تتزوج رغم انها تعدت السبعين. وأضافت أنها طلبت من محمد رمضان إحياء حفل زواجها مجانا. اللقاء حفل بالكثير من التصريحات النارية... الله يتمم زواجك على خير يا حاجة.

حفل تكريم محمد عبدالوهاب في السعودية: فكرة رائعة ان عبدالوهاب هو من حدث الموسيقى والغناء العربي رغم تحفظي على المشاركين باستثناء محمد ثروت ونور مهنا واما الباقي مستهلكون وتجدهم في كل حفل من حفلات الرياض... والسؤال متى سوف يحتفل بالمطرب الاكبر والاشهر فريد الأطرش.

محمد عبده وتواضع الكبار غير المصطنع: في قطار الحرمين الشريفين بين مكة والمدينة ركب محمد عبده القطار من مكة إلى المدينة ومعه أطفاله. وقد احتفى به طاقم الخدمة في القطار، وشكرهم على حسن تعاملهم معه وقدم محمد عبده الشكر لرئيس الطاقم وقال له «انك مثل ابني وأنا افتخر بأن لدينا قطارات سعودية بمثل هذا المستوى الراقي»... أنا اعرف محمد عبده منذ نصف قرن ورغم ما وصل اليه لم يتغير ابدا ظل كما عرفته أول مرة ذلك الإنسان الرائع المتواضع.

بسبب «شقة» غاب أبناؤها عن العزاء فيها: في واقعة غريبة عن ديننا الإسلامي غاب ابناء الفنانة شريفة فاضل عن تلقي العزاء فيها، وذلك بسبب انها كتبت شقتها باسم ابنتها، اكيد لديها أسباب فقد سبق ان قام أحد ابنائها بضربها وهي في التسعين من عمرها واسمه شريف. ورغم أن ابناءها استولوا على اموالها وهي على قيد الحياة وسبق ان صرحت بأن ابنها شريف كان يزورها وهو مصاب بفيروس كورونا للتخلص منها... ولم تنته مأساتها بوفاتها فلم يحضر كذلك ولا فنان في مكان عزائها الا المخرج خالد يوسف والمطربة نادية مصطفى فقط.

من أشهر أعمال الفنانة شريفة فاضل السينمائية فيلم (ازاي أنساك) و(اسماعيل ياسين في البوليس) و(قصر الشوق) و(رجل له ماضي) وغيرها العديد من الأفلام.

أنا لم أقل «الدور عليه»: نفت الفنانة فريدة سيف النصر التصريحات المنسوبة لها بأنها قالت «ان الدور على الفنان عادل امام» وذلك بعد رحيل حسن يوسف ومصطفى فهمي وعلقت بقولها «إن شاء الله انتم واللي افتروا عليه، هو أنا ليلى عبداللطيف، منكم لله»... وقد فوجئت فريدة سيف النصر بأنها تتصدر إشاعة على مواقع التواصل الاجتماعي بأنها قالت «إن الذي سوف يلحق بحسن يوسف ومصطفى فهمي هو عادل امام».

هاني شاكر يجيد الغناء والكلام: قبل حفله أمس الخميس في الكويت اقام هاني شاكر مؤتمرا صحفيا أشاد فيه بالجمهور الكويتي وتمنى الشفاء للفنان عبدالله الرويشد وقال «انه لسه صغير وربنا لا يحرمنا من صوته». وقال «لو اختار مطرب أغني معاه دويتو سيكون نبيل شعيل لأن بيننا كيميا»... الفنان الذي لا يحسن الكلام لا يحسن الغناء. هاني شاكر صورة مشرفة للفن المصري.

من جماليات النصوص الغنائية: أغنية (لا يا قلبي) تأليف عبدالله العتيبي ألحان أحمد باقر غناء شادي الخليج

لا يا قلبي انا تكفيني ابتسامة من حبيبي
ولا نظرة ولا كلمة حلوة تطفي لي لهيبي
لا يا قلبي خايف اكشف حبي له واشرح غرامي
لا يا قلبي يبعد عني ويزعل من كلامي لا يا قلبي

على هامش الذكرى العشرين لتأسيس مسرح الريف..

الإدارة تكشف عن جائزة لأفضل نص مسرحي

كتب رضا الستراوي:

اختتم الاثنين الأول مسرح الريف مشوار ورشة «كتابة النص المسرحي»، والتي أقيمت لمدة ثلاثة أيام منذ ٢٦ حتى الثامن والعشرين من هذا الشهر.

وأسدل محاضر هذه الورشة القاص والأستاذ حسن أبو حسن ستار الورشة بالتطرق إلى جوانب كتابة النص المسرحي، مؤكداً أهمية دور القراءة في بناء شخصية الكاتب وما تعنيه من ثقل يعطي النص قوته وثراءه اللغوي والإيقاعي على مستوى حبكة النص، مسلطاً ضوءه على جملة «القراءة ثم القراءة»، فهي الوسيلة الأولى للإبحار في عالم التأليف المسرحي، فبدايتها إعداد للنصوص، وبعد ذلك تأليف شخصي.

وأبرز أبو حسن روح الشخصية الحديثة في إلقاء محاور الورشة، مبتعداً عن النهج القديم والممل، فهذا يحسب له، ويحسب أيضاً لمسرح الريف الذي وقف على تفعيل هذه الورشة في زمن قلّت فيه هذه الورش التدريبية.

وصرح رئيس لجنة المشاريع الفنان الأستاذ يحيى عبدالرسول بتدشين مسرح الريف مسابقة وجائزة لأفضل نص مسرحي يؤلف، وذلك على هامش ذكرى تأسيس مسرح الريف العشرين في شهر مايو من عام ٢٠٢٥، حيث ستعلن هذه الجائزة قريباً، وسيكون ميعاد استلام النصوص فيها في الشهر الثاني من العام القادم ٢٠٢٥.

وأغلقت أبواب الورشة بتخطيط الإدارة والقائمين عليها بتشجيع المتدربين على استخراج بعض الأفكار التي من الممكن أن يبنى عليها نص مسرحي جيد متكامل الأركان، حيث رسا المتدربون على فكرة واحدة من الأفكار المقدمة، وسيتم التوافق بينهم لكتابة نص مسرحي لهذه الفكرة، وسيتم تقديمها لمسرح الريف قريباً لتحويلها بعد ذلك إلى عرض مسرحي.

والشكر موصول لكل القائمين على هذه الورشة فرداً فرداً، لإتاحتهم الفرصة للموهوبين والهاوين للمسرح، لإخراج مكنوناتهم التي نفتقدها في البحرين في ظل انحسار الكتاب المسرحيين في هذا البلد.

تتضمن محميات برية وبحرية

١٧٣٤ كيلومترا مربعا مساحة المحميات الطبيعية في البحرين

كتبت: زينب إسماعيل

كشفت بيانات بوابة البحرين للبيانات المفتوحة أن مساحة المحميات الطبيعية البرية والبحرية في المملكة تصل إلى ١٧٣٤,٤٩ كيلومترا مربعا، ويصل عددها إلى ١١ محمية. وتشكل تلك المحميات مساحة إجمالية تقارب ما نسبته ٢١٪ من إجمالي مساحة اليابسة والمياه الإقليمية للمملكة.

وبحسب بيانات العام الماضي، وصلت مساحة اليابسة إلى نحو ٧٨٧,٦٨ كيلومترا مربعا، وقدرت مساحة المياه الإقليمية بنحو ٧٤٨١,٣٢ كيلومترا مربعا.

وتشكل المحميات البرية من إجمالي المحميات الطبيعية في المملكة ما نسبته نحو ١٪، إذ تبلغ مساحتها الإجمالية نحو ٨,٩ كيلومترات مربعة. وعدد تلك المحميات يصل إلى اثنتين فقط، وهما محمية العرين ومحمية وادي البحير.

أما المحميات البحرية فتصل مساحتها الإجمالية إلى نحو ١٧٢٥,٥٩ كيلومترا مربعا. ويصل عددها إلى ٩ محميات، وهي محمية خليج توبلي والبحر الإقليمي المحيط بجزر حوار ومحميّة جزر حوار ومحمية جزيرة مشتان ودوحة عراد ونجوة بولثامة وهير بولثامة وهير بوعمامة وهير شتية والحزام الحاجز (المياه الإقليمية المحيطة بمحمية بولثامة ومحمية بوعمامة ومحمية هير شتية).

ويعتبر الحزام الحاجز المحمية البحرية الأكبر بمساحة تبلغ نحو ٩٦٥,٧ كيلومترا مربعا، وهو الحزام الحاجز للمياه الإقليمية المحيطة بمحمية بولثامة ومحمية بوعمامة ومحمية هير شتية، أما مساحة البحر الإقليمي المحيط بجزر حوار ومحميّة جزر حوار فتصل إلى ٣٤٠ كيلومترا مربعا ومساحة هير شتية تصل إلى ٢٧٤ كيلومترا مربعا. ولا تتجاوز مساحة باقي المحميات الـ ١٠٠ كيلومتر مربع.

وآخر محمية تم تسجيلها في عام ٢٠٢٢، هي محمية وادي البحير البرية التي تقع في مساحة لا تتجاوز ٠٤ كيلومتر مربع.

وخلال عام ٢٠١٧ تم تسجيل ٥ محميات بحرية، وهي نجوة بولثامة ومحمية هير بولثامة ومحمية هير بوعمامة وهير شتية. وقبلها بـ١٥ عاما، تم تسجيل محمية جزيرة مشتان كمحمية طبيعية، وذلك في عام ٢٠٠٢.

وفي عام ١٩٩٦، سجل البحر الإقليمي المحيط بجزر حوار ومحميّة جزر حوار محمية طبيعية، وفي عام ١٩٩٥ سجل خليج توبلي محمية بحرية. أما محمية العرين، فكانت أول محمية برية يتم تسجيلها في المملكة.

alshuraa_aak.news@outlook.com

سوسن بدر: نجاحي في «البحث عن علا» بسببٍ شبهي بالنساء ذوات المستوى المتوسط معيشيا

فسرت الفنانة المصرية سوسن بدر سبب جذب الجمهور لشخصيتها في الموسم الثاني من مسلسل "البحث عن علا"، الذي تلعب فيه الفنانة التونسية هند صبري الدور الرئيسي، وعُرض مؤخرًا على منصة "نتفليكس".

وأوضحت سوسن في تصريحات لوسائل الإعلام المصرية أن نجاح شخصية "سهير"، والدة "علا عبد الصبور"، يعود إلى تشابهها مع النساء المصريات من الطبقة المتوسطة، اللواتي يسعين لتحسين ظروف أسرهن ودعم أبنائهن، خصوصًا الفتيات الراغبات في اختيار الأزواج المناسبين.

وكشفت سوسن عن وجود أوجه شبه بينها وبين شخصية "سهير" في حياتها الواقعية، كما تماثل بعض الجوانب بين هذه الشخصية وشخصية "عايدة" التي قدمتها سابقًا في مسلسل "أبو العروسة". وأكدت أن كل شخصية تجسدها تحمل جزءًا من شخصيتها ورؤيتها للأمور.

كما أشارت إلى أن من أبرز أسباب تعلق الجمهور بالشخصيات الدرامية هو شعوره بأنها تعكس الواقع الاجتماعي. ولفتت إلى أن فكرة المرأة القوية في الأعمال الدرامية تُفسر وفقًا لتجارب المشاهدين ورغباتهم، مشددة على أن المرأة القوية في المجتمعات العربية تتحمل مسؤوليات كبيرة وتساند عائلتها في تربية الأبناء. وفيما يتعلق بكواليس تصوير "البحث عن علا"، أكدت سوسن أن النجاح والكيمياء بين الممثلين تظهر على الشاشة، وأن الانسجام بين الفنانين لا يمكن تزييفه. وأضافت أن كواليس العمل كانت إيجابية ومليئة بالحب، معبرة عن تقديرها لهند صبري والمخرج هادي الباجوري، الذين يتمتعون باحترافية كبيرة ويعملون بروح التعاون.

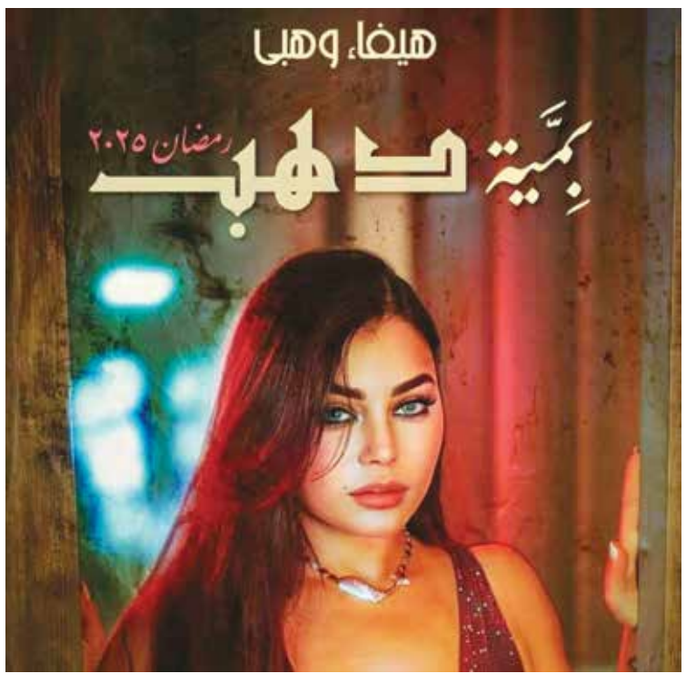

«بميّة دهب».. مسلسل هيفاء وهبي في رمضان

فاجأت الشركة المنتجة لمسلسل "بميّة دهب" والذي تقوم ببطولته الفنانة اللبنانة هيفاء وهبي وتخوض به السباق الدرامي الرمضاني المقبل جمهور النجمة اللبنانية بطرح البوستر الرسمي له، وذلك قبل أشهر من عرضه في موسم رمضان المقبل.

وظهرت هيفاء وحيدةً على البوستر من دون الكشف عن أي تفاصيل باستثناء أسماء: هيفاء وتامر عبد المنعم مؤلف المسلسل والمخرج مرقس عادل.

مسلسل "بمية دهب" هو بطولة هيفاء وهبي، ومن تأليف تامر عبد المنعم وإخراج مرقس عادل، وتواصل الشركة المنتجة حالياً التعاقد مع باقي أبطاله استعداداً للبدء بالتصوير آخر شهر تشرين الثاني (نوفمبر) المقبل.

يُذكر أن آخر مشاركات هيفاء وهبي الرمضانية، مسلسل "أسود فاتح" مع المنتج صادق الصباح عام ٢٠٢١، والذي حقق نجاحاً كبيراً وقت عرضه.

وانتهت هيفاء وهبي من تصوير فيلم "ولاد المحظوظة"، الذي تدور أحداثه في إطار اجتماعي رومانسي كوميدي، وسيتم تحديد الموعد النهائي لعرضه على شاشات السينما خلال الفترة المقبلة، وسط حالة ترقّب من الجمهور العاشق لهيفاء لمشاهدة فيلمها الجديد، خاصة بعد نجاحاتها المتتالية على الشاشتين الفضية والصغيرة.

أحلام تصحّح أخطاء النعي بين حسين ومصطفى فهمي

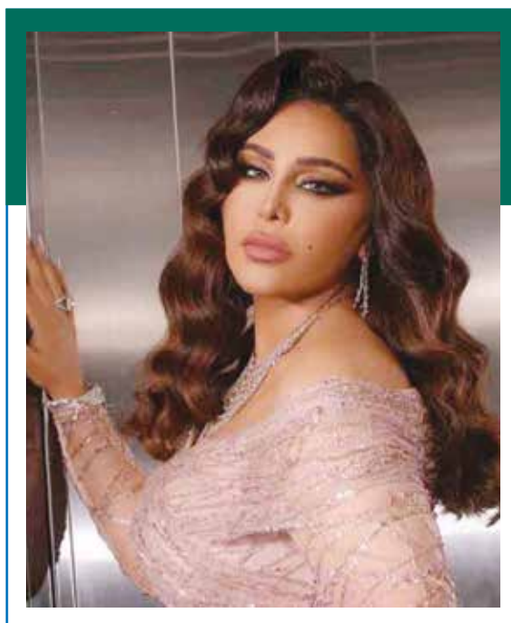

سارعت النجمة أحلام الشامسي إلى تصحيح خطأ شريحة واسعةٍ من مستخدمي موقع "إكس"، بنشر صور الفنان المصري حسين فهمي بدلاً من شقيقه الفنان مصطفى فهمي الذي وافته المنية، يوم الأربعاء.

وأعادت الفنانة الإماراتية نشر تدوينة خاطئة، معلقةً بقولها: "اللي توفّى أخوه مصطفى يشبهه كثير مش الفنان حسين فهمي، بس للتوضيح لأن في ناس كثيرة تتداول صورة حسين فهمي".

ووافت المنية فهمي الأصغر، في الساعات الأولى من صباح (الأربعاء)، عن عمر ناهز ٨٢ عاماً، وذلك بعد تدهور حالته الصحية، ومحاولة نقله الى أحد المستشفيات، لكن روحه فاضت إلى بارئها.

وكان مصطفى فهمي قد نُقل إلى أحد المستشفيات وغادره بعد خضوعه لفحوص طبية ومتابعة، وفي المساء تلقى المستشفى اتصالاً من أسرته تطلب سيارة إسعاف لنقله إليه، ولكن خلال دقائق وقبل وصول الإسعاف فارق مصطفى فهمي الحياة.

تعاون جديد.. بينيلوبى كروز أمام جوني ديب فى فيلم Day Drinker

أعلنت شركة الإنتاج العالمية Lionsgate عن عودة النجم العالمى جونى ديب والنجمة العالمية بينيلوبى كروز إلى الشاشة الكبيرة سوياً من جديد في فيلم Day Drinker الذي سيقوم بإخراجه مارك ويب، الذي اشتهر بإخراج فيلم (The Amazing Spider-Man).

ووفقاً لتقرير نشرته فاريتي فإن الفيلم الجديد سيكون التعاون الرابع الذي يجمع بين الثنائى، بعد أن تعاوناً سابقاً فى Pirates of the Caribbean: On Stranger Tides وBlow وMurder on the Orient Express.

وسبق وأعلن القائمين على العمل تفاصيل المشروع لأول مرة في مارس الماضي، ولكن مع وجود سيدني سويني في البطولة أمام ديب، سيكون هذا العمل هو أول ظهور كبير لديب منذ حل قضية التشهير ضد أمبر هيرد في عام ٢٠٢٢.

يعتمد فيلم Day Drinker على سيناريو أصلي من تأليف زاك دين، ويمثل الفيلم أيضًا التعاون الثاني بين Lionsgate و٣٠West، اللاتي تتعاونا أيضًا في فيلم Power Ballad للمخرج جون كارني، بطولة بول رود ونيك جوناس.

مؤلف شهير يكذّب محمد رمضان

فجّر الكاتب الشهير أحمد مراد مفاجأة عن الأخبار التي تم تداولها أخيراً حول تحويله روايته "لوكاندة بير الوطاويط" إلى فيلم سينمائي من بطولة الفنان محمد رمضان، والتي روّج لها الأخير من خلال حسابه الخاص في "إنستغرام"، حيث كذّب مراد كل ما تم تداوله عن هذا الأمر، مؤكداً أن العمل الذي سوف يقدّمه مع رمضان لا علاقة له بالرواية.

وقال مراد: "نعم أتعاون مع الفنان محمد رمضان في فيلم جديد، لكنه ليس مأخوذاً عن رواية "لوكاندة بير الوطاويط""، وأضاف: "أنا ومحمد رمضان بنعمل فيلم جديد مش مأخود عن أي رواية، وهنعلن عنه قريب، مش هقدر أقول أي تفاصيل عنه".

وكان محمد رمضان قد نشر صورته مع أحمد مراد، وعلّق عليها بالقول: "لوكاندة بير الوطاويط توكلنا على الله"... وهو ما دفع عدداً كبيراً من المواقع الإخبارية لتداول الخبر بشكل موسّع، مؤكدين أن أحمد مراد يعكف على تحويل الرواية، وهو الأمر الذي نفاه الأخير بشدّة.

أبراج موهوبة وتمتلك حس الإبداع

سألنا الذكاء الاصطناعي عن الأبراج الأكثر تميّزًا في مواهبها فقال: يتمتع كل برج من الأبراج الإثني عشر بنقاط قوة وصفات فريدة يمكن أن تساهم في الإبداع والموهبة بطرق مختلفة. ومع ذلك، وفقاً لعلم الفلك، هناك أبراج

تُعتبر موهوبة وتمتلك حس الإبداع إليك بعض هذه الأبراج:

- برج الحمل:

يتميز بشغفه وطاقته العالية، مما يجعله مبدعًا في مجالات جديدة.

- الجوزاء:

يمتلك خيالًا واسعًا وقدرة على التفكير خارج الصندوق، مما يسهل عليه الابتكار.

- الأسد:

يعشق التعبير عن نفسه ويتميز بإبداعه في الفنون والأداء.

- *الميزان*:

يمتلك ذوقًا رفيعًا وقدرة على التنسيق، مما يجعله مبدعًا في التصميم والفنون.

- *الدلو*:

- يُعتبر مبتكرًا وله أفكار غير تقليدية، مما يجعله مبدعًا في مجالات التكنولوجيا والفنون الحديثة.

كل برج لديه طريقة فريدة في التعبير عن إبداعه، وقد يختلف مستوى الإبداع من شخص لآخر حسب الظروف الشخصية والنفسية.

في فعالية تميزت بالتواصل الثقافي والاجتماعي

عائلة آشار تنظم حفلا كبيرا بمناسبة عيد «ديوالي»

تصوير عبدالأمير السلاطنة:

في فعالية مميزة بمناسبة عيد «ديوالي»، أقامت عائلة سوسهيل ميلجيمار آشار احتفالاً كبيرا حضره سمو الشيخ محمد بن سلمان بن حمد آل خليفة والوفد المرافق له وكبار الشخصيات وسفراء الدول المعتمدين لدى المملكة وعدد كبير من المدعوين.

وتميزت الفعالية بطابع فريد من التواصل الثقافي والتلاحم الاجتماعي الذي يعكس ما تتميز به مملكة البحرين من انسجام وتآخ بين جميع الاطياف والأديان والأعراق. كما جسد الحفل الأجواء الرائعة لاحتفالات ديوالي التقليدية، حيث غمرت الأنوار والزينة والعادات الهندية العريقة المكان، والتي تمثل رمزاً لانتصار النور على الظلام وبداية جديدة تحمل الأمل.

وتخلل الحفل عروض ثقافية مميزة أبرزها الفنون الهندية التقليدية والموسيقى الفولكلورية التي استمتعت بها الحشود، إلى جانب المأكولات الهندية التقليدية التي عكست كرم الضيافة ودفء التقاليد الهندية. كما حظي الحضور بتجربة استثنائية، حيث انصهرت الثقافات وتلاقت التهاني والأماني بهذه المناسبة السعيدة.

وعبّر الحاضرون عن امتنانهم لهذه الدعوة الكريمة واللفتة التقدير من عائلة آشار. واختتم الحفل بتقديم الهدايا التقليدية المعتادة في مثل هذه المناسبات والتي ترمز إلى الود العميق وتعزز روح التسامح والانفتاح التي تحتضنها البحرين.

ضمن حفل مزج بين الفن التشكيلي والعروض الراقصة

الكشف عن بورشه ماكان وتايكان الكهربائيتين في البحرين

كتبت - زينب إسماعيل

تصوير - محمود بابا

أزاح مركز بورشه البحرين الستار عن إصداري ماكان وتايكان الكهربائيتين بالكامل في أمسية استثنائية أقيمت الأربعاء (٣٠ أكتوبر ٢٠٢٤) جمعت بين جماليات الفن التشكيلي والعرض الراقص الاستعراضي.

أقيم الحفل في الجزيرة الخاصة بفندق الريتز كارلتون بحضور عشاق السيارات وممثلي وسائل الإعلام. وتضمن الحفل تجارب تفاعلية بما في ذلك ملعب كرة سلة نابض بالحياة وشخصيات حديقة غريبة وساحر متجول ما خلق أجواء من الإثارة والتفاعل.

وكشف عن السيارتين في عرض مذهل يتضمن أداء لراقصين بارعين ترك الحضور في حالة من الدهشة. وبرز هذا العرض الديناميكي التزام بورشه بالأداء والابتكار، ما أعاد السحر الى الجيل القادم من السيارات الكهربائية.

وقال المدير العام لمركز بورشه البحرين، تيم برايس: «نحتفل الليلة بأكثر من مجرد إطلاق مركبتين. نحتفل بمستقبل القيادة مع بورشه»، وأضاف: «تجمع ما كان وتايكان الكهربائيتين بالكامل بين التكنولوجيا المتطورة والاستدامة مع الأداء والفخامة التي يتوقعها العملاء».

تتميز ما كان - وهي أول إصدار كهربائي - بتصميمها الجذاب جنبا إلى جنب مع مجموعة نقل الحركة الكهربائية المتقدمة، ما يضمن تجربة مثيرة على أي تضاريس. وتواصل التايكان إعادة تعريف الأداء الكهربائي بتسارعها المثير وتكنولوجيتها المبتكرة وداخلها الفاخر الذي يجسد تراث بورشه.

بورشه ٩١١ تصل في ٢٠٢٥..

وليست كهربائية

أعلن علي طريف استشاري مبيعات معتمد في مركز بورشه البحرين قرب وصول مركبة بورشه ٩١١ مع بداية العام المقبل، نافيا تحول محركها إلى كهربائي، كما يشاع بين أوساط عشاقها.

وأشار إلى أن المصنع الألماني قام بإضافة محرك كهربائي مساعد إلى جانب محرك البنزين لفئة جي تي إس من الطراز ليعمل على منح قوة دفع أكبر للمركبة. وأضاف «بدأنا باستقبال الطلبات قبل الوصول».

وأكد طريف أن العلامة الألمانية لن تستغني عن محركات البنزين حتى عام ٢٠٣٥ لمنطقة الخليج العربي، رغم توقف إصدار بعض الطرازات بنفس المحركات في القارة الأوروبية.

zain

باقة كلها دراما

إشـــتراك

شاهد

لمدة سنة علينا

مع باقات الموبايل أو الإنترنت المنزلي

اشترك الأن

zain

العرض ساري على باقات مختارة | تطبق الشروط والأحكام

خواتي غناتي

bh.zain.com

زين. عالم جميل

مضى الكلام

دور

طفلة الخليفة
tefla.kh@aakgroup.net

المملكة العربية السعودية الشقيقة لها دور ريادي في تعزيز الأمن والاستقرار بالمنطقة والحفاظ على مقدرات ومصالح دولها وشعوبها والدفاع عن قضاياها ودعم المسار العمل الخليجي المشترك.

وقد أكد حضرة صاحب الجلالة ملك البلاد المعظم اعتزازه بالعلاقات الأخوية التاريخية التي تجمع بين مملكة البحرين والمملكة العربية السعودية وقيادتيهما وشعبيهما الشقيقين، مشيدا بالحرص المشترك على ترسيخ دعائمهما على كل المستويات.

وقد أشاد جلالته بالمساعي الخيرة لخادم الحرمين الشريفين الملك سلمان بن عبدالعزيز آل سعود عاهل المملكة العربية السعودية في كل ذلك.

جاء ذلك خلال استقبال جلالة الملك المعظم صاحب السمو الملكي الأمير عبدالعزيز بن سعود بن نايف بن عبدالعزيز آل سعود وزير الداخلية بالمملكة العربية السعودية بمناسبة زيارته للبلاد ليترأس الجانب السعودي في اجتماع اللجنة الأمنية المنبثقة عن مجلس التنسيق السعودي البحريني.

ومن المهم لكل مواطن على أرض المملكتين الشقيقتين أن يسهم في تقوية أواصر هذه العلاقات ويشارك في صنع تاريخ مشترك من التلاحم والتعاون والتكاتف بينهما.

وزير خارجية طالبان على الدراجة النارية في كابل

انشغل الأفغان خلال الساعات الماضية بمشهد لوزير الخارجية في حكومة طالبان مولوي أمير خان على دراجة نارية.

فقد تصدر الوزير «الترند» بين العديد من الأفغان على مواقع التواصل، وهو يقود دراجة نارية في المنطقة الدبلوماسية وسط كابل. ففيما نشرت حسابات تابعة لطالبان الفيديو، معتبرة أنه دليل على حالة الأمن والاستقرار «غير المسبوقة» التي وصلت إليها البلاد في ظل حكم الحركة، وجه العديد من الأفغان انتقادات. كما شكل هذا المقطع المصور وجبة سخرية دسمة للأفغان الساخطين من الحكومة؛ إذ اعتبروا أنه مجرد «دعاية فارغة» من وزير الخارجية، وادعاء بتحسّن الوضع الأمني في العاصمة كابل، علماً أنه كان يقود دراجته في المنطقة الدبلوماسية المحصنة أمنياً.

كاريكاتير نادر

ترامب يصل إلى ولاية ويسكونسن على متن شاحنة قمامة

وصل المرشح الرئاسي الجمهوري دونالد ترامب إلى ولاية ويسكونسن يوم الأربعاء على متن شاحنة قمامة بعد أن نعت الرئيس الأمريكي الحالي جو بايدن أنصار ترامب بالقمامة.

وقال ترامب للصحفيين قبل تجمع الحملة الانتخابية في ويسكونسن: «ما رأيكم في شاحنة القمامة الخاصة بي؟ إنها شاحنة تحمل اسم (نائبة الرئيس) كامالا (هاريس) وجو بايدن».

وفي ٢٨ أكتوبر الجاري ألقى الممثل الكوميدي الأمريكي توني هينشكليف، أثناء حديثه في افتتاح تجمع انتخابي لحملة ترامب في نيويورك، نكتة مؤسفة واصفا بورتوريكو بأنها «جزيرة قمامة عائمة»، وتبرأ مقر حملة المرشح الجمهوري من كلام الفنان.

وفي اليوم التالي قال بايدن إن البورتوريكيين أناس طيبون وإن «القمامة العائمة الوحيدة» التي يراها في هذا البلد هم أنصار ترامب.

وحاول بايدن في وقت لاحق تخفيف تصريحاته قائلا إنه يقصد بالقمامة كلمات الممثل الكوميدي التي تحرض على الكراهية تجاه اللاتينيين.

ووصف أنصار ترامب إهانات بايدن ضدهم بأنها مثيرة للاشمئزاز. وفي رأيهم، وصف بايدن نصف سكان الولايات المتحدة بالقمامة.

يذكر أن الانتخابات الرئاسية الأمريكية التي من المتوقع أن تحمل الإثارة في مجرياتها والجدل في نتائجها وربما انعكاساتها ستجري في الخامس من نوفمبر المقبل.

نهاية مأساوية.. مغامرة تلقى حتفها بعدما خذلتها المظلة

لقيت رياضية تشيلية مصرعها خلال ممارستها القفز بالمظلة في البرازيل، حيث تعطلت المظلة الرئيسية والاحتياطية ولم تفتح أي منهما بشكل صحيح.

وأظهر مقطع فيديو تم تداوله أخيراً الرياضية كارولينا مونيوز كينيدي البالغة من العمر ٤٠ عاما وهي تسقط بسرعة كبيرة نحو الأرض.

وشاهد المارة المشهد في ذهول، بينما سقطت كارولينا على الطريق في مدينة بويتوفا بالبرازيل.

وحاولت كارولينا القيام بإجراء طارئ أثناء سقوطها، ونجت بأعجوبة من الموت على عين المكان، لكنها توفيت لاحقا في مستشفى قريب متأثرة بإصاباتها.

ووصف أحد الشهود الحادثة قائلا: «كانت مستلقية على الأرض بانتظار المساعدة، وكان الناس يتصلون برجال الإطفاء والشرطة.. شعرت بحزن شديد وصدمة».

وأطلقت الشرطة تحقيقا بعد وفاة كارولينا، وصادرت معدات القفز الخاصة بها لتحليلها جنائيا.

ولم تكن الراحلة مبتدئة في القفز بالمظلة، فقد قامت بقفزات سابقة، حتى في نفس اليوم الذي وقع فيه الحادث، وكان من المقرر أن تكون تلك القفزة الأخيرة لها قبل إنهاء نشاطات يوم السبت.

وكانت كارولينا مسجلة لدى الاتحاد البرازيلي للقفز بالمظلات، الذي سيقوم بدوره بإعداد تقرير عن أسباب الحادث.

الذكاء الاصطناعي.. سيسمح للنباتات بالتحدث إليك

سيتمكن زوار معرض تشيلسي للزهور خلال العام المقبل من التحدث مع أول حديقة تعمل بالذكاء الاصطناعي على الإطلاق، بعد أن دخل مصمم الحدائق توم ماسي في شراكة مع «مايكروسوفت» لإنشاء هذه الحديقة الذكية المسماة «Avanade».

وقال ماسي إن الحديقة ستكون قادرة على الإجابة عن أسئلة مثل: كيف تشعرين؟ ماذا تحتاجين؟ هل تحتاجين إلى الماء؟ ويمكن أن تجيب: «أحتاج إلى المزيد من الماء» أو «يمكنك قص بعض أطراف أوراقي».

وأشار ماسي إلى أنه يمكن لأجهزة الاستشعار اللاسلكية المخبأة في التربة أن تقيس الرطوبة، ومستويات المغذيات، والحموضة والقلوية. وهذه المستشعرات تتصل بجهاز كمبيوتر في جناح في الحديقة، حيث سيتمكن الناس من الرجوع إليها لمعرفة كيف تسير الحديقة. وأوضح أن تقنية الاستشعار البسيطة هذه يمكن تعميمها على العقارات الكبيرة.

إيلون ماسك يشتري مجمعا سكنيا لأبنائه بكلفة ٣٥ مليون دولار

اشترى الملياردير «إيلون ماسك»، الرئيس التنفيذي لشركة «تسلا»، مجمعًا سكنيًا فاخرًا صغيرًا لعائلته، حيث يرغب في أن يقيم أبناؤه الـ١١ واثنتان من أمهاتهم الثلاث بالقرب منه.

وبحسب ما نقلته صحيفة «نيويورك تايمز» عن مصادر مطلعة على الأمر يقع المجمع في مدينة أوستن بولاية تكساس، التي تضم المقر الرئيسي لشركته للسيارات الكهربائية.

ويتكون هذا المجمع من منزل مساحته ١٤٤٠٠ قدم مربعة (١٣٣٨ مترًا مربعًا)، ومنزل آخر مجاور له مكون من ست غرف نوم، كما أشارت المصادر إلى منزل ثالث خاص بـ«ماسك» يقع بالقرب منهما.

ولن تكون هذه منازل تقليدية، وإنما قصور فاخرة، إذ يُعتقد أن المنزلين الرئيسيين ستصل قيمتهما إلى ٣٥ مليون دولار، وهدف «ماسك» من المجمع هو أن يقيم أبناؤه واثنتان من أمهاتهم -اللاتي كن زوجاته سابقا على مقربة من بعضهم البعض- معًا وأن ينمو معاً حتى يكونوا أكثر ترابطاً فيما بينهم وحتى يستطيع رؤيتهم والجلوس معهم في مكان واحد ويتمكن كل طفل من البقاء مع أمه في محيط مناسب.

وبحسب الصحيفة فإن إيلون ماسك يحذر بشكل متكرر من انخفاض عدد السكان ويطالب بزيادة عدد المواليد وعدم الالتفات للحركات التي تطالب بتحديد النسل أو الجماعات التي يؤدي زواجها إلى عدم وجود ذرية (الشواذ) وينصح بالتقارب مع جميع أفراد العائلة حيث يظهر الملياردير بشكل متكرر مع والدته (ماي ماسك) التي تعمل عارضة أزياء منذ ٥٠ عاما.

بايدن يعض ثلاثة أطفال في حفل الهالووين بالبيت الأبيض

عض الرئيس الأمريكي جو بايدن ثلاثة أطفال بشكل غريب أثناء استقباله أطفال الموظفين في حفل الهالووين الأخير له في البيت الأبيض، وفق ما أفادت صحيفة «ديلي ميل» البريطانية.

وقالت الصحيفة إن بايدن سيئ السمعة بسبب تفاعله المرح مع الأطفال في المناسبات العامة، وفي حفل يوم الأربعاء الذي أقيم في الحديقة الجنوبية من البيت الأبيض تظاهر بايدن بالخوف من الأزياء التنكرية لزائريه الصغار إلى جانب زوجته جيل بايدن التي كانت ترتدي زي باندا عملاق يغطي كامل الجسم. وتم تصوير الرئيس البالغ من العمر ٨١ عاما وهو يعض ساق طفل يرتدي زي ديك رومي، ويمضغ إصبع قدم طفل يرتدي زي مخروط الآيس كريم ويقضم طفلة ثالثة ترتدي فستانا أزرق.

وانقسمت الآراء على وسائل التواصل الاجتماعي حول تصرف الرئيس الأمريكي مع الأطفال، حيث أشار البعض إلى الطبيعة المرحة لجد السبعة بينما وجد آخرون عكس ذلك. وأضافت زوجة الرئيس الأمريكي بعدا تعليميا إلى الحدث وأطلقت عليه اسم «هالو ريد» للمساعدة في التشجيع على القراءة. يذكر أن جيل بايدن كانت معلمة مدة ٤٠ عاما.

ووزعت جيل بايدن نسخا من كتاب الأطفال «Spooky Pumpkins ١٠» بينما وزع الرئيس الحلوى التي تحمل ختم البيت الأبيض وتوقيعه. وبالإضافة إلى الطلاب المحليين والأطفال المرتبطين بالجيش الذين حصلوا على حلوياتهم من الزوجين الأولين أحضر العديد من موظفي الإدارة أطفالهم للاحتفال بعيد الهالووين في البيت الأبيض.

وأحضر وزير الخارجية أنتوني بلينكن أطفاله للاستمتاع، وأحضرت مديرة مكتب الإدارة والميزانية شولاندا يونغ، التي حصلت على عناق كبير من الرئيس، ابنتها، وأحضرت السكرتيرة الصحفية للبيت الأبيض كارين جان بيير ابنتها أيضا.

وتحدث الرئيس مع الأطفال أثناء توزيعه الحلويات، وأحيانا كان يستغرق وقتا طويلا إلى درجة أن صفا من الأطفال تكدسوا في انتظاره.

أخبار الخليج
الجريدة الأولى في البحرين
رئيس مجلس الإدارة
رئيس التحرير
أنور محمد عبدالرحمن
مدير التحرير
السيد زهره
أسسها
محمود المردي
سنة 1976
تصدر عن دار أخبار الخليج للصحافة والنشر ذ.م.م
الإدارة والتحرير ☎ ١٧٦٢٠١١١
الإعلانات ☎ ١٧٦٢٠١١١
قسم التوزيع ☎ ١٧٢٩٠٠٠٠

خلال مؤتمر الكشف عن تفاصيل الجولة العالمية

الصيرفي: استضافة الجولة العالمية يدعم السياحة

○ سمو الشيخ عيسى بن علي آل خليفة.

○ جانب من المؤتمر الصحفي.

عيسى بن علي: سعداء بالشراكة مع الاتحاد الدولي

أعرب سمو الشيخ عيسى بن علي آل خليفة نائب رئيس اللجنة الأولمبية البحرينية عن بالغ شكره وامتنانه لسمو الشيخ ناصر بن حمد آل خليفة ممثل جلالة الملك للأعمال الإنسانية وشؤون الشباب رئيس المجلس الأعلى للشباب والرياضة وسمو الشيخ خالد بن حمد آل خليفة النائب الأول لرئيس المجلس الأعلى للشباب والرياضة رئيس الهيئة العامة للرياضة رئيس اللجنة الأولمبية على دعمهما لاستضافة مختلف الأحداث الرياضية التي تقام على أرض المملكة.

جاء ذلك خلال المؤتمر الصحفي الذي عقد أمس الخميس للكشف عن تفاصيل الجولة العالمية لكرة السلة ٣ X ٣ التي ستنطلق يومي ١ و٢ نوفمبر المقبل بمنطقة بحرين هاربور وذلك بحضور فاطمة الصيرفي وزيرة السياحة واجناسيو سوريانا رئيس فعاليات ٣ X ٣ بالاتحاد الدولي لكرة السلة (فيبا) وعلاء مدارا رئيس الاتحاد البحريني لكرة السلة.

وثمن سمو الشيخ عيسى بن علي آل خليفة رعاية سمو الشيخ خالد بن حمد آل خليفة للجولة العالمية لكرة السلة وجهود وزارة السياحة بقيادة فاطمة الصيرفي والاتحاد البحريني لكرة السلة وكافة الجهات الحكومية والشركات الراعية واللجان العاملة، معربا عن اعتزازه بالشراكة الثنائية بين كل من اللجنة الأولمبية واتحاد كرة السلة مع الاتحاد الدولي لكرة السلة والتي اثمرت عن استضافة الحدث للسنة الثانية على التوالي في ظل الاتفاقية المبرمة مع الاتحاد الدولي.

وأكد سموه أن حصول مملكة البحرين على حق استضافة الحدث لثلاث سنوات يعطي دلالة واضحة على الثقة بقدرات المملكة على التنظيم المتميز وهو ما اثبتته النسخة الأولى التي شهدت نجاحا كبيرا من حيث الحضور الجماهيري والتغطية الإعلامية والتنافس القوي، مؤكدا سموه جاهزية اللجنة المنظمة لاستضافة الحدث وفق أفضل صورة.

ومن جهتها ثمنت فاطمة الصيرفي، وزيرة السياحة، الدعم اللامحدود لسمو الشيخ ناصر بن حمد آل خليفة ممثل جلالة الملك للأعمال الإنسانية وشؤون الشباب رئيس المجلس الأعلى للشباب والرياضة، وسمو الشيخ خالد بن حمد آل خليفة النائب الأول لرئيس المجلس الأعلى للشباب والرياضة رئيس الهيئة العامة للرياضة رئيس اللجنة الأولمبية، في إنجاح استقطاب كبرى الفعاليات الرياضية الى مملكة البحرين، مؤكدة أن احتضان الجولة العالمية لكرة السلة ٣ X ٣ على أرض المملكة يدعم أهداف استراتيجية السياحة ٢٠٢٢-٢٠٢٦ من خلال استقطاب المزيد من الزوار وزيادة مساهمة قطاع السياحة في الاقتصاد الوطني من خلال التركيز على السياحة الرياضية كركيزة رئيسية ضمن ركائز الاستراتيجية.

ولفتت الى ان هذه البطولة العالمية المرتقبة سيكون لها انعكاس إيجابي على زيادة معدلات اشغال المؤسسات الفندقية ومراكز الضيافة والتسوق والخدمات اللوجستية، بما يندرج في صالح تنشيط الحركة السياحية والترويج للمملكة كوجهة سياحية مفضلة على مدار السنة.

وبدوره عبر علاء مدارا رئيس الاتحاد البحريني لكرة السلة عن اعتزازه باستضافة الجولة العالمية لكرة السلة والتي تسلط الأضواء على مملكة البحرين لما لهذه اللعبة من شعبية كبيرة مثمنا الرعاية الكريمة من سمو الشيخ خالد بن حمد آل خليفة وجهود سمو الشيخ عيسى بن علي آل خليفة في استقطاب البطولة في ظل العلاقات الوثيقة لسموه مع مسؤولي الاتحاد الدولي لكرة السلة كما أكد أن البطولة المحلية لكرة السلة ٣X٣ ستشكل بروفة مثالية قبل انطلاق الحدث العالمي متمنيا لكافة الفرق المشاركة التوفيق والنجاح.

○ فريق الأهلي.

الأهلي يواجه الفتوة السوري اليوم

كتب: أحمد جواد

يواجه اليوم الجمعة فريق الأهلي الأول لكرة القدم نظيره فريق الفتوة السوري، عند الساعة الخامسة عصراً على ملعب السيب في العاصمة العمانية مسقط، ضمن الجولة الثالثة والأخيرة من مباريات المجموعة الثالثة ببطولة دوري التحدي الآسيوي ٢٠٢٤-٢٠٢٥.

ويدخل فريقا الأهلي والفتوة اللقاء برصيد نقطة وحيدة لكليهما، بينما يتصدر المجموعة فريق السيب العماني برصيد ٦ نقاط، وهلال القدس الفلسطيني ثانياً برصيد نقطتين.

وأما عن حظوظ الفرق المنافسة في المجموعة فقد ضمن السيب العماني التأهل للدور ربع النهائي بعد فوزين، فيما أن الأهلي في موقف صعب ومعقد، وسيضطر للاعتماد على نتائج المباريات الأخرى إن أراد تحقيق هدف التأهل.

تأجيل الجولة الخامسة من دوري ناصر الممتاز

قرر الاتحاد البحريني لكرة القدم تأجيل الجولة الخامسة من دوري ناصر بن حمد الممتاز، بناء على الخطاب العاجل من الهيئة العامة للرياضة، الذي تضمن طلب تأجيل منافسات الجولة الخامسة التي كان من المقرر أن تنطلق اليوم الجمعة ١ نوفمبر ٢٠٢٤.

○ شعار الاتحاد

وجاء في بيان الاتحاد: بسبب تقييم الملاعب من قبل الشركة المكلفة بالإشراف على صيانتها والتأكد من جاهزيتها عقب انتهاء دورة الألعاب المدرسية، وبناء عليه فقد تقرر تأجيل مباريات الجولة الخامسة لتقام في أيام ٢٣ و٢٤ و٢٥ نوفمبر ٢٠٢٤.

وذكر البيان أنه سيتم تزويد الأندية المشاركة في دوري ناصر الممتاز بالجدول المعدل في وقت لاحق.

البحرين الرابعة عربيا بدورة الألعاب المدرسية الدولية

○ تتويج منتخب اليد

حققت مملكة البحرين إنجازا جديدا بحصولها على المركز الرابع عربيًا والمركز الثالث عشر عالميًا، مع ختام دورة الألعاب المدرسية الدولية (البحرين ٢٠٢٤)، حيث جمعت بعثة الفرق الرياضية المدرسية ٦٦ ميدالية متنوعة، شملت ١٣ ميدالية ذهبية و٢١ فضية و٣٢ برونزية، ما يعكس تميز الأداء الرياضي البحريني في مختلف الألعاب.

وتصدرت البرازيل الترتيب العام للدورة، حيث حققت المركز الأول عالميًا بإجمالي ١٦٤ ميدالية، بينها ٥٣ ذهبية، ما جعلها تتصدر بفارق كبير، وجاءت الصين الشعبية في المركز الثاني عالميًا برصيد ٩٠ ميدالية، منها ٣٩ ذهبية، بينما حلت الصين تايبيه في المركز الثالث بإجمالي ٧٩ ميدالية، بينها ٣٥ ذهبية.

وجاء ترتيب الدول العربية على النحو الآتي: الإمارات العربية المتحدة في المركز التاسع، والمغرب في المركز العاشر، والجزائر في المركز الثاني عشر، والبحرين في المركز الثالث عشر، والمملكة العربية السعودية في المركز الخامس والعشرين، وسلطنة عمان في المركز التاسع والعشرين، والكويت في المركز السادس والثلاثين، وقطر في المركز السابع والثلاثين، وجمهورية مصر العربية في المركز الثامن والثلاثين.

(التفاصيل في الملحق الإلكتروني)

○ يونس كويد

يونس كويد يعود لتمثيل سلة المحرق

عاد اللاعب الدولي السابق يونس كويد لتمثيل الفريق الأول لكرة السلة بنادي المحرق رسميًا، بعد أن اتفق الطرفان على توقيع عقد مدته موسم واحد.

ويعد يونس كويد من اللاعبين البارزين الذين مثلوا العديد من الأندية أبرزها المنامة، ولا شك أن عودته إلى صفوف المحرق ستشكل إضافةً قوية ومهمة، ستنعكس بالإيجاب على جودة الفريق نظير خبراته الفنية العالية.

منتخبنا يواجه العراق في افتتاح البطولة العربية

يلاقي منتخبنا الأول لكرة الطائرة نظيره العراقي في افتتاح منافسات بطولة المنتخبات العربية ٢٣ للكرة الطائرة اليوم الجمعة على صالة عيسى بن راشد الساعة ٧:٠٠ مساء.

ورجح القطري ناصر الموسى المحلل الفني لقناة الكأس القطرية كفة منتخبنا الوطني صاحب الضيافة والأرض والجمهور، ويرى أن منتخبنا سيخوض المباراة بأبرز أسمائه ونجومه الذين يملكون الخبرة في مثل هذه المناسبات.

يذكر أن البطولة العربية تنطلق في البحرين اليوم بمشاركة ٨ منتخبات وتستمر حتى ١١ فبراير الجاري.

وتتنافس المنتخبات في مجموعتين الأولى تضم البحرين، وتونس، والعراق وسلطنة عمان. وتضم المجموعة الثانية منتخبات السعودية، وقطر، والكويت والأردن.

(التفاصيل في الملحق الإلكتروني)

○ منتخبنا للكرة الطائرة

افتتاح موسم السباقات ٢٠٢٤/٢٠٢٥ وتجربة مثيرة تنتظر الجمهور

صراع قوي بين الجياد على كؤوس المغفور له سمو الشيخ راشد بن عيسى

يفتتح نادي راشد للفروسية وسباق الخيل اليوم الجمعة، الأول من نوفمبر، موسم سباقات الخيل ٢٠٢٤/٢٠٢٥، حيث تعود الإثارة والحماس إلى مضمار السباقات، وسط ترقب الجمهور لموسم حافل بالمبادرات التطويرية الجديدة التي تسهم في رفع مستوى السباقات المحلية والدولية.

وقد جاءت الاستعدادات التنظيمية مكثفة في نادي راشد للفروسية وسباق الخيل، تماشياً مع الخطط التطويرية التي تعتمدها الهيئة العليا لنادي راشد للفروسية وسباق الخيل برئاسة سمو الشيخ عيسى بن سلمان بن حمد آل خليفة، لتوفير أفضل الإمكانات التنظيمية واللوجستية، بما يضمن نجاح الموسم.

وينتظر أن يكون الموسم الجديد متميزاً لما يشهده من تطورات جديدة، أبرزها انطلاق السباقات الليلية التي ستوفر للجماهير تجربة مميزة بمشاهدة سباقات الخيل تحت الأنوار الكاشفة للمرة الأولى في البحرين، مع زيادة عدد سباقات الموسم إلى ٣٠ سباقاً.

ويكتسب السباق الافتتاحي أهمية خاصة؛ حيث يُقام على كؤوس المغفور له سمو الشيخ راشد بن عيسى آل خليفة «طيب الله ثراه»، ما يخلق حافزاً كبيراً لمشاركة العديد من الإسطبلات والجياد في سباق حافل بالمنافسة القوية.

○ المغفور له بإذن الله تعالى سمو الشيخ راشد بن عيسى آل خليفة.

○ أنجال المغفور له بإذن الله تعالى سمو الشيخ راشد بن عيسى آل خليفة.

كؤوس السباق

•الشوط الأول يقام على كأس المغفور له سمو الشيخ راشد بن عيسى آل خليفة لخيل البحرين العربية الأصيلة «الواهو»، مسافة ١٠٠٠ متر مستقيم، بمشاركة ٩ جياد.

•الشوط الثاني يقام على كأس المغفور له سمو الشيخ راشد بن عيسى آل خليفة لجياد «إنتاج محلي»، مسافة ١٠٠٠ متر مستقيم، حيث يتصدر الترشيحات الجوادين «ستايلش» و«النوايف» لإسطبل فيكتوريوس.

•الشوط الثالث يقام على كأس المغفور له سمو الشيخ راشد بن عيسى آل خليفة لجياد سباق التوازن «إنتاج محلي»، مسافة ١٨٠٠ متر، بمشاركة ١٤ جواداً، أبرزها الفرس «كامبولينا» .

•الشوط الرابع يقام على كأس المغفور له سمو الشيخ راشد بن عيسى آل خليفة لجياد الدرجة الرابعة والمبتدئين «مستورد»، مسافة ١٨٠٠ متر، ويتوقع أن يشهد منافسة متكافئة.

• الشوط الخامس يقام على كأس المغفور له سمو الشيخ راشد بن عيسى آل خليفة لجياد جميع الدرجات والمبتدئين «مستورد»، مسافة ١٨٠٠ متر، وأبرز المرشحين الجوادين «بانغ فور غولد» و«سوفرين سبريت».

•الشوط السادس يقام على كأس المغفور له سمو الشيخ راشد بن عيسى آل خليفة لجياد سباق التوازن «مستورد»، مسافة ١٢٠٠ متر مستقيم.

•الشوط السابع يقام على كأس المغفور له سمو الشيخ راشد بن عيسى آل خليفة لجياد الفئة الثانية من الدرجة الأولى «مستورد»، مسافة ١٦٠٠ متر.

•الشوط الثامن يقام على كأس المغفور له سمو الشيخ راشد بن عيسى آل خليفة «كأس افتتاح الموسم»، المخصص للجياد المبتدئات «إنتاج محلي»، مسافة ١٦٠٠ متر، بمشاركة ١٨ جواداً و٤ احتياط.

○ ترقب انطلاقة موسم سباقات الخيل.

بوحجي: حرصنا على الإعداد المبكر لنجاح موسم السباقات

○ يوسف بوحجي.

أكد يوسف أسامة بوحجي، الرئيس التنفيذي لنادي راشد للفروسية وسباق الخيل، الحرص على توفير أفضل التحضيرات التنظيمية والفنية لتحقيق نجاح متميز للموسم، استجابةً لتوجيهات ورؤية الهيئة العليا لنادي راشد للفروسية وسباق الخيل.

وأشار بوحجي إلى الجهود المكثفة التي بُذلت لإنجاز مشروع إضاءة المضمار وتطوير المنصة الرئيسية، إلى جانب الاهتمام بتطوير منطقة الفعاليات الترفيهية لجذب الجماهير وتقديم تجربة ممتعة.

فعاليات متميزة لجمهور السباق في القرية الترفيهية

أعد نادي راشد للفروسية وسباق الخيل قرية الفعاليات الترفيهية بتصميم مميز، حيث ستفتح أبوابها للجماهير خلال أيام السباقات الأسبوعية طوال الموسم، مع تخصيص أجواء مسائية فريدة، ويمكن للراغبين شراء تذاكر الدخول عبر الموقع الإلكتروني bahrainturfclub.com.

ثلاثة فرسان محترفين جدد ينضمون إلى الموسم

يشهد الموسم الجديد انضمام ٣ فرسان محترفين جدد، حيث تعاقد إسطبل العاديات مع الفارس الأيرلندي شيفي هيفرنان، وإسطبل المحمدية مع الفارس أويشيين أور، بالإضافة إلى الفارس البولندي ديفيد ليسكا المنضم حديثاً إلى إسطبل العفو.

أكدت مكانة المملكة كواجهة للرياضة الدولية

نجاح باهر لأكبر دورة ألعاب مدرسية في التاريخ

اختتمت مملكة البحرين بنجاح باهر فعاليات دورة الألعاب المدرسية الدولية «البحرين ٢٠٢٤»، التي أقيمت من ٢٣ إلى ٣١ أكتوبر، والتي حظيت برعاية ملكية سامية من حضرة صاحب الجلالة الملك حمد بن عيسى آل خليفة، ملك البلاد المعظم، حفظه الله ورعاه، وسط مشاركة تاريخية وصلت إلى ٥٥١٥ رياضيا من ٧١ دولة من مختلف أنحاء العالم، يتنافسون على ٢٦ رياضة مختلفة.

وحققت الدورة الأكبر في تاريخ الرياضة المدرسية، نجاحًا تنظيميًا ورياضيًا مميزًا، عزز من مكانة البحرين كوجهة رياضية بارزة في المنطقة.

ووفرت اللجنة المنظمة منشآت رياضية حديثة وبنية تحتية متكاملة ساعدت الوفود على تقديم أداء متميز، وشملت التسهيلات خدمات النقل المجهزة لنقل الرياضيين بين مواقع المنافسات بسلاسة، إلى جانب فعاليات ثقافية وترفيهية تبرز هوية البحرين وتراثها.

○ من الحفل الختامي للدورة

أُقيم حفل افتتاح الدورة في أجواء مبهرة على استاد البحرين الوطني يوم ٢٤ أكتوبر، بحضور الوفود المشاركة، وقد تميز الحفل بعروض استعراضية تعكس التنوع الثقافي للبحرين، إلى جانب فقرات فنية جسدت التراث البحريني واحتفت بالشباب والرياضة، مما أضفى طابعًا احتفاليًا رحبًا بجميع المشاركين.

أما حفل ختام الدورة، فقد أقيم يوم أمس الأول الخميس على استاد مدينة خليفة الرياضية، حيث شهد وداعًا مؤثرًا للوفود التي شاركت في المنافسات، وتخلل الحفل الختامي عروضا تعبيرية مميزة ورسائل شكر من اللجنة المنظمة، واختتم الحفل بإشادة بالمجهودات التنظيمية الكبيرة التي بذلتها البحرين، ما يعزز من صورتها كدولة قادرة على احتضان الأحداث الرياضية الكبرى وتقديم تجربة رياضية شاملة ومميزة للرياضيين والجماهير.

○ حفل الافتتاح

وعلى مدار أيام الدورة، حظيت المنافسات بحضور جماهيري كبير أضفى أجواءً احتفالية وروحًا رياضية بين المشاركين، مما ساهم في تعزيز البيئة التنافسية وتشجيع الرياضيين على تقديم أفضل ما لديهم.

كما أعربت الوفود المشاركة عن امتنانها لحسن الاستقبال والتنظيم المحترف من قبل المملكة، مشيرة إلى التجربة الإيجابية التي مروا بها في البحرين.

وقد أكد هذا النجاح قدرة المملكة على تنظيم بطولات رياضية كبرى، ما يعزز من جاهزيتها لاستضافة فعاليات دولية مستقبلية، ويبرزها كوجهة رياضية موثوقة ومتميزة في المنطقة.

البرازيل تتصدر ترتيب الميداليات

البحرين تحصد المركز الرابع عربيا بدورة الألعاب المدرسية الدولية

حققت مملكة البحرين إنجازا جديدا بحصولها على المركز الرابع عربيًا والمركز الثالث عشر عالميًا، مع ختام دورة الألعاب المدرسية الدولية (البحرين ٢٠٢٤)، حيث جمعت بعثة الفرق الرياضية المدرسية ٦٦ ميدالية متنوعة، شملت ١٣ ميدالية ذهبية و٢١ فضية و٣٢ برونزية، ما يعكس تميز الأداء الرياضي البحريني في مختلف الألعاب.

وقد تصدرت البرازيل الترتيب العام للدورة، حيث حققت المركز الأول عالميًا بإجمالي ١٦٤ ميدالية، بينها ٥٣ ذهبية، ما جعلها تتصدر بفارق كبير، وجاءت الصين الشعبية في المركز الثاني عالميًا برصيد ٩٠ ميدالية، منها ٣٩ ذهبية، بينما حلت الصين تايبيه في المركز الثالث بإجمالي ٧٩ ميدالية، بينها ٣٥ ذهبية.

واحتلت رومانيا المركز الرابع عالميًا بعد أن حققت ١٠٧ ميداليات، منها ٢٨ ذهبية، تلتها إيران في المركز الخامس بإجمالي ٤٧ ميدالية، شملت ٢٦ ذهبية. واستمرت النتائج البارزة حيث جاءت أوكرانيا في المركز السادس برصيد ٧١ ميدالية منها ٢٤ ذهبية، بينما جاءت أذربيجان في المركز السابع بإجمالي ٧٧ ميدالية، منها ٢٣ ذهبية.

○ تتويج منتخب اليد

وفي المراكز المتقدمة أيضًا، حققت هنغاريا المركز الثامن برصيد ٦٢ ميدالية، بينها ٢٠ ذهبية، وحلت الإمارات العربية المتحدة في المركز التاسع بعد أن جمعت ٤٧ ميدالية، منها ١٧ ذهبية، وجاءت المغرب في المركز العاشر بإجمالي ٤٤ ميدالية، تضمنت ١٦ ذهبية.

وقد جاء ترتيب الدول العربية الأخرى على النحو التالي: الإمارات العربية المتحدة في المركز التاسع، والمغرب في المركز العاشر، والجزائر في المركز الثاني عشر، البحرين في المركز الثالث عشر، والمملكة العربية السعودية في المركز الخامس والعشرين، وسلطنة عمان في المركز التاسع والعشرين، والكويت في المركز السادس والثلاثين، وقطر في المركز السابع والثلاثين، وجمهورية مصر العربية في المركز الثامن والثلاثين.

أشادت بجهود اللجنة التنفيذية واللجان العاملة.. حسناء الأيوبي:

نجاح كبير سجلته مملكة البحرين في استضافة أكبر دورة ألعاب مدرسية دولية في التاريخ

أعربت حسناء الأيوبي المدير التنفيذي للاتحاد الدولي للرياضة المدرسية عن سعادتها البالغة بالنجاح الكبير الذي حققته مملكة البحرين في استضافتها لدورة الألعاب المدرسية الدولية خلال الفترة من ٢٣ وحتى ٣١ أكتوبر الجاري، والتي حظيت برعاية ملكية سامية من حضرة صاحب الجلالة الملك حمد بن عيسى آل خليفة، ملك البلاد المعظم، حفظه الله ورعاه، والذي جمع أكثر من ٥٥٠٠ مشارك من مختلف دول العالم.

وقالت «البحرين قامت بعمل مميز في تنظيم هذا الحدث الذي جمع نخبة من الرياضيين للتنافس في الألعاب المدرسية، وأُقيمت أنشطة متنوعة تتعلق بمكافحة المنشطات، وحماية المشاركين، وتدريب معلمي التربية البدنية، بالتزامن مع الدورة الأكبر في التاريخ».

وأوضحت أن ممثلين من الاتحاد الدولي في سويسرا حضروا لتقديم برامج تدريبية لمعلمي التربية البدنية المحليين، في إطار دعم وتوسيع نطاق الفائدة من حضور هذه الفعالية، وأضافت أن المنافسات اختتمت بنجاح والمشاركون يتمتعون بتجربة ثقافية مميزة، شاكرة جلالة الملك المعظم ومملكة البحرين واللجنة التنفيذية على استضافة هذا الحدث.

وأشارت إلى أن التحضيرات ما قبل انطلاق الألعاب المدرسية شملت تنظيم مسابقات محلية في كل دولة مشاركة ليتم اختيار أفضل الرياضيين من كل دولة للتنافس في البحرين، وقد ساهم هذا النهج في رفع مستوى المنافسة، وهو ما أكدت عليه الاتحادات الرياضية المدرسية المشاركة، مشيرةً إلى أن مستوى الأداء في الحدث عال جدًا.

وأعربت عن أملها في أن تسهم هذه الجهود في تطوير مهارات الشباب وتهيئتهم للمشاركة في دورة الألعاب الأولمبية الدولية مستقبلاً، مشيرةً إلى أن هذا هو الهدف الأساسي وراء تنظيم مثل هذه الفعاليات.

وأوضحت أن إعلان استضافة البحرين للحدث الدولي حظي باهتمام واسع من دول العالم، خاصة من الدول العربية، وشمال إفريقيا، وأفريقيا الجنوبية، بالإضافة إلى أوروبا، والأمريكيتين، وأوقيانوسيا، وكان هذا الحدث فرصة مهمة للعديد من الوفود للتعرف على ثقافة البحرين وزيارتها للمرة الأولى.

وقد نظمت البحرين يومًا ثقافيًا شارك فيه المتنافسون للتعرف على معالم مملكة البحرين وخاصة العاصمة المنامة، وأعرب المشاركون عن سعادتهم البالغة بتلك التجربة، وجددت المدير التنفيذي للاتحاد الدولي للرياضة المدرسية شكرها للمملكة على حسن الاستضافة.

أكدت حسناء الأيوبي أن هذه النسخة من الألعاب المدرسية تُعد الأكبر في تاريخ الاتحاد من حيث الحضور، حيث سجلت حضورًا قياسيًا بمشاركة ٥٥٠٠ شخص، ما يجعله أكبر حدث ألعاب مدرسية على الإطلاق، وعبرت عن تقديرها وامتنانها لمملكة البحرين على استضافتها لهذا الحدث المميز.

○ حسناء الأيوبي

مغادرة الوفود المشاركة في دورة الألعاب المدرسية الدولية (البحرين ٢٠٢٤)

بدأت الوفود المشاركة في دورة الألعاب المدرسية الدولية «البحرين ٢٠٢٤» التي اختتمت يوم أمس الأول الخميس، بمغادرة المملكة بعد ختام المنافسات التي أقيمت في الفترة من ٢٣ إلى ٣١ أكتوبر، وشهدت الدورة مشاركة واسعة من فرق رياضية مدرسية من مختلف أنحاء العالم، حيث تميزت المنافسات بروح رياضية عالية وأداء مميز من الشباب الرياضي.

وعبّرت الوفود عن امتنانها للحفاوة البالغة التي لقيتها من قبل اللجنة المنظمة والجماهير، إضافة إلى التسهيلات التي وفرتها البحرين لإنجاح هذا الحدث الرياضي الدولي الكبير.

وتقدمت الوفود والبعثات المشاركة بالشكر لمملكة البحرين على التنظيم الاحترافي الذي ساهم في توفير بيئة مثالية للرياضيين الشباب للتنافس والتألق.

وقد أعربت اللجنة المنظمة عن سعادتها بالنجاح الباهر الذي حققته الدورة على كافة الأصعدة، مشيرة إلى أن استضافة هذا الحدث يعكس قدرات المملكة المتقدمة في استضافة البطولات الدولية.

○ الوفد البرازيلي في حفل الختام

○ الاستعدادات للسباق

الحلبة تفتح أبوابها لحضور سباق البحرين للتحمل ٨ ساعات

تفتح حلبة البحرين الدولية «موطن رياضة السيارات بالشرق الأوسط» أبوابها للجماهير من اليوم الجمعة ١ نوفمبر لحضور سباق البحرين للتحمل ٨ ساعات برعاية بابكو إنرجيز، للبطولة التابعة للبطولة العالمية للتحمل والذي ستستمر فعالياته حتى يوم السبت ٢ نوفمبر، وتدعو الحلبة الجميع للحضور والاستمتاع بعطلة نهاية أسبوع مميزة ومتكاملة بين السباقات الدولية والفعاليات الترفيهية الموجهة لجميع أفراد العائلة.

وتدعو الحلبة الجماهير للحضور والاستمتاع بالسباق الختامي المليء بالسباقات الدولية والفعاليات الترفيهية حيث ستفتح الحلبة أبوابها اليوم الجمعة من ١٠:٣٠ صباحا وحتى ٦:٣٠ مساء، بينما يوم السباق السبت ٢ نوفمبر تفتح الأبواب من ١٠:٣٠ صباحا وحتى ١٠ مساء.

بيجو يتصدر التجارب الحرة الأولى لختام بطولة العالم للتحمل..

وخلال منافسات الأمس تصدر فريق بيجو توتال إنرجيز جدول الأزمنة في حصة التجارب الحرة الأولى في افتتاح الجولة الأخيرة من بطولة العالم للتحمل ممثلة في سباق البحرين ٨ ساعات للتحمل ٢٠٢٤، بدعم من بابكو إنرجيز، والمقام على حلبة البحرين الدولية.

برز طاقم بيجو رقم ٩٤ المكون من ستوفيل فاندورن وبول دي ريستا ولويك دوفال كأسرع فريق من بين طواقم بطولة العالم للتحمل المرصعة بالنجوم، بعد أن سجل أسرع لفة بواقع دقيقة و٥٠,٨٣٧ ثانية في حصة مدتها ٩٠ دقيقة.

تبعه طاقم بورشه بنسكي موتورسبورت رقم ٥ المكون من مات كامبل ومايكل كريستنسن وفريدريك ماكوفيكي في جدول الأزمنة بأفضل لفة بواقع ١:٥٠,٨٨٦، بينما احتل الثلاثي رقم ٥١ من فيراري إي أف كورس المركز الثالث بزمن لفة ١:٥١,٠٤١.

ويتنافس أصحاب المراكز الثلاثة الأولى في الترتيب العام بين فرق سباق السيارات الخارقة في بطولة العالم للتحمل. وكان فريق اكوديس أي اس بي رقم ٧٨ المكون من أرنولد روبن وكونراد لورسن وكيلفن فان دير ليندي في صدارة مجموعة LMGT٣ بتحقيق أفضل زمن لفة بلغ ٢:٠٢,٠٧٩.

وجاء فريق فيستا أي اف كورس رقم ٥٥ المكون من أليسيو روفيرا وسيمون مان وفرانسوا هيريو في المركز الثاني بزمن بلغ ٢:٠٢,٣٤٢، وجاء فريق ايرون لينكس رقم ٦٠ المكون من ماتيو كريسوني وكلاوديو سكيافوني وماتيو كايرولي في المركز الثالث بزمن بلغ ٢:٠٢,٨١٨.

ستياك الأسرع في تجارب البورش الأولى

أفتتح جان سيتاك فعاليات المضمار ضمن نهاية أسبوع سباق البحرين ٨ ساعات للتحمل بدعم من شركة بابكو إنرجيز، مسجلاً أسرع لفة في التجارب الحرة الافتتاحية للموسم من بطولة كأس بورش كاريرا الشرق الأوسط للموسم.

وحقق ستياك أفضل زمن بواقع دقيقتين و٠٣,١٨١ ثانية على المضمار حلبة البحرين الدولية بالصخير والذي يبلغ طوله ٥,٤١٢ كيلومترًا.

وحقق كولين بونجهاوزن ثاني أسرع زمن في الفترة، متأخرًا بفارق ٠,٣٣٦ ثانية، متقدماً على جيمس واليس بفارق ٠,٦٥٥ ثانية.

يتنافس السائقون الثلاثة في فئة البرو في السلسلة. فيما حقق خالد الأحمدي الزمن الأسرع بين سائقي فئة البرو أم بتسجيله أسرع لفة في ٢:٠٤,٥٣٦، بينما كان بانكسي هو الأسرع بين سائقي فئة الماستر الجديدة للمتسابقين الرجال الذين تبلغ أعمارهم ٤٠ عامًا أو أكثر - بتسجيله ٢:٠٥,٦٩٠.

الترفيه العائلي يبدأ اليوم ..

كما تدعو حلبة البحرين الدولية جماهير وزوار السباق يوم السبت لحضور عدد من الفعاليات أبرزها تواقيع سائقي البطولة العالمية وفعاليات البادوك المفتوح وجولة ممرات الصيانة. وستنطلق جولة ممرات الصيانة لجميع فرق البطولة العالمية من ١١:٤٥ صباحا وتستمر لـ ٥٠ دقيقة.

○ من منافسات السباق

الجمعة ١ نوفمبر

١١:١٠ ١١:٤٠ -	كأس بورش كاريرا الشرق الأوسط	الحصة التأهيلية
١٢:٠٠ ١٣:٠٠ -	بطولة التحمل العالمية	حصة التجارب الثالثة
١٦:٠٠ ١٦:١٢ -	بطولة التحمل العالمية	التأهيلات - فئةLMGT٣
١٦:٢٠ ١٦:٣٠ -	بطولة التحمل العالمية	التأهيلات -فئة هايبر LMGT٣
١٦:٤٠ ١٦:٥٢ -	بطولة التحمل العالمية	التأهيلات -فئة الهايبركار
١٧:٤٥ ١٨:١٥ -	كأس بورش كاريرا الشرق الأوسط	السباق الأول

وستنطلق حصة تواقيع سائقي البطولة العالمية للتحمل السباق الساعة ١١:٥٠ صباحا حتى ١٢:٢٠ مساء وذلك في ممرات الصيانة لجميع فرق البطولة العالمية للتحمل. بينما حيث سيتمكن الجماهير من الاستمتاع بإثارة استعدادات وتجهيز الفرق والالتقاء بسائقيهم والتقاط الصور التذكارية معهم في يوم السباق العالمي.

إلى جانب استمتاع زوار المهرجان بفعاليات البادوك المفتوح، ويتميز سباق البحرين للتحمل ٨ ساعات بكونه سباقا مفتوحا للجماهير حيث سيتمكن حاملو تذاكر السباق من متابعة السباق على المدرجات إلى جانب تجولهم في منطقة البادوك المفتوحة والاستمتاع بإثارة استعدادات وتجهيز الفرق والالتقاء بسائقيهم والتقاط الصور التذكارية معهم.

وكما عودتكم حلبة البحرين الدولية بإثارة الفعاليات أيضا خارج المضمار فسينطلق جدول حافل بالفعاليات الترفيهية، حيث ستكون المنطقة الترفيهية الواقعة خلف المدرج الرئيسي ممتلئة بالعديد من الفرق الاستعراضية العالمية التي ستبهر الجماهير بعروضها وبرامجها الاستعراضية المثيرة.

وستمتلئ المنطقة الترفيهية الواقعة خلف المدرج الرئيسي بالعديد من الفعاليات الترفيهية وأبرزها فعاليات «سبيس جام» المخصصة للأطفال، سيتمكن جماهير السباق من الاستمتاع بالكثير من الأنشطة الممتعة والمثيرة لجميع أفراد العائلة في اليومين اللذين ينطلق فيهما السباق، سيتمكنون من مشاهدة عروض كرة السلة المثيرة مع رميات رائعة، بينما يستمعون إلى دي جي مباشر يعزف أبرز الإيقاعات الرائعة.

بالإضافة إلى ذلك، ستتاح للزوار فرصة مقابلة أعضاء فرقة توني سكواد، مع باقز باني ولولا باني، لذا لا تفوتوا حضور السباق والاستمتاع بفعالياته المميزة.

إلى جانب وجود العجلة الدوارة العملاقة التي يعشقها جماهيرنا، كما ستجوب المنطقة الترفيهية العديد من الفرق المتجولة القادمة من مختلف أنحاء العالم لترفيه جماهير وزوار السباق العالمي وأبرزها فرقة الشطرنج، لاعبي الأداء، طوال القامة والذين سيكونون فرصة مثالية لالتقاط الكثير من الصور التذكارية، عازف الطبول ورسامي الوجوه للأطفال، سيكون هناك فعالية تناسب جميع أفراد العائلة.

ومن المقرر أيضًا أن يستمتع جماهيرنا بمعرض السيارات الكلاسيكية، ستجذب بعض السيارات القديمة الأكثر تميزًا وحصرية في العالم رواد السباق خلال عطلة نهاية الأسبوع. كما سيتمكن عشاق السيارات أيضًا من الاستمتاع بأحدث أجهزة محاكاة السيارات، وتجربة إثارة السباقات عالية السرعة والقيادة الدقيقة والتحديات المثيرة.

بالإضافة إلى العروض المسرحية الشيقة للأطفال وأبرزها عروض مغامرات القراصنة، وفرقة الفتيات، وفرقة «لا يمكنك إيقاف الإيقاع»، فلا تفوتوا حضور السباق والاستمتاع بصنع الذكريات والتقاط الصور التذكارية.

إلى جانب توفر العديد من الخدمات الأساسية كمحلات الأطعمة والمشروبات طول يومي السباق، لذا ستكون فعالية عائلية متكاملة فلا تفوتوا حضورها والاستمتاع بها، لذا ستكون فعالية عائلية متكاملة فلا تفوتوا حضورها والاستمتاع بها.

وتعتبر أسعار التذاكر لحضور هذا السباق العالمي رمزية حيث تبلغ ٥,٥ دنانير بحرينية فقط للكبار و٢,٧٥ دينار بحريني من ٣ حتى ١٢ عاما والأطفال أقل من ٣ أعوام سيكون دخولهم مجانا، وللمزيد من المعلومات عنها الرجاء زيارة www.bahraingp.com .

وجدير بالذكر أن حلبة البحرين الدولية أطلقت للعام الثالث على التوالي مبادرة رائدة في مجالات الاستدامة وذلك من خلال تواصل مبادرة التذاكر الصديقة للبيئة. حيث سيتم التبرع بنسبة من سعر التذكرة إلى جانب المبلغ نفسه مقدم من بابكو إنرجيز لدعم عدد من المشاريع البيئية المحلية، وستمول هذه المبادرة برنامج زراعة أشجار القرم في البحرين، ويساهم بشكل فعال في التزام البحرين بمضاعفة تغطية أشجار القرم في المملكة بأربعة أضعاف بحلول عام ٢٠٣٥.

○ من التجارب الحرة لسباق التحمل.

فريق بي أم دبليو ام ار تي يتألق تحت الأضواء متصدرا التجارب الحرة الثانية في بطولة العالم للتحمل

تصدر فريق بي أم دبليو ام ار تي جدول الأزمنة الإجمالي بالأمس في الجولة الثانية من التجارب الحرة لبطولة العالم للتحمل، سباق البحرين ٨ ساعات ٢٠٢٤، بدعم من بابكو إنرجيز.

وتألق الطاقم رقم ١٥ المكون من دريس فانثور ورفائيل مارسيلو وماركو ويتمان تحت الأضواء الكاشفة لحلبة البحرين الدولية بالصخير في الحصة التي استمرت ٩٠ دقيقة خلال اليوم الأول من السباق مسجلين أسرع لفة في دقيقة و٤٨,٢٥٧ ثانية على متن سيارة بي أم دبليو ام هايبريد في ٨ وأسرع بأكثر من ثانيتين عن أفضل زمن في جولات التجارب الصباحية.

وجاء في المركز الثاني فريق بورشه بنسكي موتورسبورت رقم ٥ المكون من مات كامبل ومايكل كريستنسن وفريدريك ماكوفيكي بفارق ٠,٠٥٤ ثانية فقط خلفهم بسيارتهم بورشه ٩٦٣، بينما جاء الثلاثي رقم ٥١ من فيراري إيه إف كورس المكون من أنطونيو جيوفينازي وأليساندرو بير جيدي وجيمس كالادو بسيارة فيراري ٤٩٩ بي في المركز الثالث بفارق ٠,٢١٥ ثانية عن المتصدر. وكان الثلاثي أيضًا الأسرع بين ١٨ سيارة في فئة هايبركار. ومن بين المتنافسين في سباق LMGT٣، الذي يضم أيضًا ١٨ سيارة، سجل الثلاثي رقم ٨٧ من فريق أكوديس إيه إس بي تاكيشي كيمورا وإستيبان ماسون وخوسيه ماريا لوبيز أسرع لفة بزمن ٢:٠٢,٢٤٦ بسيارتهم لكزس ار سي اف LMGT٣.

وفي المركز الثاني الطاقم رقم ٨٢ من تي اف سبورت المكون من هيروشي كويزومي وسيباستيان بود ودانييل جونكاديلا بزمن ٢:٠٢,٩٠١ دقيقة على متن سيارة كورفيت زد ٠٦ LMGT٣ ار، بينما احتل فريق فيستا أي اف كورس المكون من فرانسوا هيريو وسيمون مان وأليسيو روفيرا المركز الثالث بسيارة فيراري ٢٩٦ LMGT٣ رقم ٥٥ بزمن ٢:٠٢,٩٩١ دقيقة.

تعود فرق سباق التحمل للمشاركة في التجارب الحرة الثالثة لمدة ٦٠ دقيقة يوم الجمعة، والتي تبدأ في الساعة ١٢ ظهرًا. ثم سيتنافس فئتا الخهايبركار و LMGT٣ في حصص تأهيل منفصلة تبدأ من الساعة ٤ مساءً. وفي الوقت نفسه، سجل كولين بونجهاوزن أسرع لفة في التجارب الحرة الثانية بعد ظهر اليوم في الجولة الأولى من بطولة كأس بورش كاريرا الشرق الأوسط ٢٠٢٥/٢٠٢٤ (PCCME)، والتي تقام لدعم بطولة WEC هذا الأسبوع.

بونجهاوزن يسجل الزمن الأسرع في التجارب الثانية من كأس بورش

حقق كولين بونجهاوزن الزمن الأسرع في التجارب الحرة الثانية من كأس بورش الشرق الأوسط والتي أقيمت بعد ظهر الأمس ضمن الجولة الأولى من بطولة الموسم ٢٠٢٥/٢٠٢٤ وكسباق مساند لسابق البحرين ٨ ساعات للتحمل برعاية من بابكو إنرجيز على حلبة البحرين الدولية.

سجل بونجهاوزن وقتًا قدره دقيقتين و٠٣,٣٨٦ ثانية في الحصة، أسرع بـ ٠,٨١٧ ثانية من خالد الأحمدي. فيما أكمل أنجوس وايتسايد المراكز الثلاثة الأولى بشكل عام بفارق ٠,٩٦٣ ثانية عن المتصدر.

كان بونجهاوزن أيضًا المتصدر بين سائقي البطولة المحترفين، بينما تصدر الأحمدي فئة برو أم. بيتر بريكا جاء في مقدمة الأوقات بين المشاركين في فئة الماسترز بأفضل لفة بلغت ٢:٠٥,٠٣٠.

وبذلك تكون منافسات اليوم الأول من بطولة كأس بورش الشرق الأوسط على أن يعود المتسابقون إلى المضمار اليوم الجمعة للتصفيات في الساعة ١١,١٠ صباحًا يليها السباق الأول من أصل سباقين في جولة نهاية الأسبوع عند الساعة ٥,٤٥ مساءً.

وبإمكان الراغبين في حضور سباق البحرين للتحمل في حلبة البحرين الدولية الحصول على تذاكرهم إلكترونيا من خلال زيارة الموقع الإلكتروني www.bahraingp.com أو عبر الاتصال على ٠٠٠٠ ٤٥ ١٧.

○ سلمان بن إبراهيم يتحدث خلال المؤتمر

○ سلمان بن إبراهيم يقدم هدية إلى إنفانتينو

○ .. ويسلم هدية إلى مونغ-جيو

افتتاح مؤتمر رؤساء وأمناء الاتحادات الوطنية في سيؤول

سلمان بن إبراهيم: منصة مثالية لتبادل الخبرات

افتتح الشيخ سلمان بن إبراهيم آل خليفة رئيس الاتحاد الاسيوي لكرة القدم النائب الأول لرئيس الاتحاد الدولي لكرة القدم أعمال مؤتمر رؤساء وأمناء عموم الاتحادات الوطنية والإقليمية الأعضاء في الاتحاد الآسيوي لكرة القدم ٢٠٢٤، الذي يقام في العاصمة الكورية الجنوبية سيؤول تحت عنوان (بناء وقيادة المنظمات العظيمة).

وحضر حفل افتتاح المؤتمر جياني إنفانتينو رئيس الاتحاد الدولي لكرة القدم وعدد من المسؤولين في الاتحادين الآسيوي والدولي ورؤساء وأمناء العموم في الاتحادات الوطنية الآسيوية.

وألقى الشيخ سلمان بن إبراهيم آل خليفة كلمة في مستهل الحفل رحب فيها بالمشاركين في المؤتمر، مؤكدا أهميته كمنصة متميزة لتبادل الخبرات والآراء بين أركان منظومة الكرة الآسيوية والتعرف على التجارب الناجحة في الإدارة الكروية بما ينعكس بصورة إيجابية على مخرجات عمل الاتحادات الوطنية ويعزز إسهاماتها المحورية في تطوير بنية كرة القدم في القارة الآسيوية.

وأكد رئيس الاتحاد الاسيوي لكرة القدم أهمية استثمار المحاضرات الغنية للمؤتمر في استلهام العبر والدروس من النماذج المضيئة للتطوير الكروي وتوظيفها من قبل الاتحادات الوطنية لبناء خططها وبرامجها المستقبلية على أسس متينة تراعي مختلف جوانب العملية التطويرية.

وقال الشيخ سلمان: من خلال الحوار البناء وتبادل أفضل التجارب من بعض أبرز الخبراء في كرة القدم العالمية نريد ضمان تزويد اتحاداتنا الوطنية والإقليمية بأفضل الأدوات والأساليب المُمكنة للقيادة والتعلم والإلهام بينما نتطلع جاهدين إلى وضع معايير جديدة في الحوكمة والتميز التنظيمي.

وأضاف: تؤكد رؤيتنا ورسالتنا دوما مساعدة اتحاداتنا الأعضاء على تحقيق إمكاناتهم الكاملة. يجب أن نفهم التحديات التي يواجهونها ونقدم حلولاً عملية ومُصممة خصيصاً لذلك. ستعمل الاتحادات الوطنية والإقليمية الأقوى على إيجاد نظام بيئي أكثر قوة لكرة القدم الآسيوية، وهذا المؤتمر هو المفتاح لدفع هذا التقدم.

وشدد الشيخ سلمان بن إبراهيم آل خليفة على حرص الاتحاد الاسيوي لكرة القدم على تنظيم مثل هذه الملتقيات التي تعزز الشراكة المستمرة مع الاتحادات الوطنية وترسم ملامح المستقبل المشرق للكرة الآسيوية، متمنيا للمشاركين في المؤتمر كل النجاح والتوفيق.

○ تكريم المسجل داعم المؤتمر

من جانبه ألقى جياني إنفانتينو رئيس الاتحاد الدولي لكرة القدم كلمة خلال الحفل أشاد فيها بحرص الاتحاد الآسيوي لكرة القدم في تنظيم المؤتمر بما يمثله من فرصة كبيرة لتعزيز التعاون مع الاتحادات الوطنية.

وفي ختام الحفل تبادل الشيخ سلمان بن إبراهيم آل خليفة الهدايا التذكارية مع جياني إنفانتينو رئيس الاتحاد الدولي وتشونغ مونغ-جيو رئيس الاتحاد الكوري الجنوبي (المستضيف) وياسر المسحل رئيس الاتحاد السعودي (داعم المؤتمر).

وخلال اليوم الأول للمؤتمر قدم داتوك سري ويندسور جون أمين عام الاتحاد الآسيوي لكرة القدم عرضا حول الإصلاحات الاستراتيجية للاتحاد، لدفع النمو المستقبلي. وتبعه روبرت سكينر نائب مدير الأمم المتحدة ورئيس الشراكات والمشاركة العالمية، الذي سلط الضوء على التأثير التحويلي لكرة القدم.

وقدّم توم باير مدير مجموعةT3 ، وهي منظمة مكرسة لتعزيز كرة القدم على المستوى الشعبي في قارة آسيا، رؤية حول كيفية كون ثقافة كرة القدم الحقيقية مفتاحاً للاستدامة، بينما قدم تشون هانغين أمين عام اتحاد جمهورية كوريا لكرة القدم محاضرة حول الرؤية الاستراتيجية للاتحاد الكوري من أجل التنمية.

في اليوم الثاني من المؤتمر يستمع المشاركون إلى فريدريك غيلمونت الرئيس التنفيذي للعمليات في اتحاد أوقيانوسيا لكرة القدم؛ وإنتر آيزاك رئيس الاتحاد الأسترالي لكرة القدم؛ وإبراهيم القاسم أمين عام الاتحاد السعودي لكرة القدم؛ ورازفان بورليانو عضو مجلس الاتحاد الدولي لكرة القدم ورئيس الاتحاد الروماني لكرة القدم؛ وإميلي شو مديرة المكتب التنفيذي والعلاقات الدولية في الاتحاد الأوروبي لكرة القدم.

وقت مستقطع

علي ميرزا

aaknews55@gmail.com

المنتخبات العربية.. البيت بيتكم

تتوجه أنظار محبي ومتابعي الكرة الطائرة ابتداء من اليوم الجمعة إلى منافسات بطولة المنتخبات العربية ٢٣ التي تقام على أرض المملكة، اقتصرت المشاركة فيها على ثمانية منتخبات، نتمنى لها طيب الإقامة في بلد الحب والضيافة، وتحقيق النتائج المرجوة من المشاركة.

ورغم قلة عدد المنتخبات المشاركة، غير أن المعيار في الأسماء المشاركة، وبعيدا عن الدخول في أي تفاصيل، نشد على أيدي لاعبي المنتخب، ونتمنى أن يحققوا ما نصبو إليه جميعا، ورغم أن الفرصة مواتية للحصول على اللقب الثالث، وأكثر من أي وقت آخر، إلا أن الأمور في الآن نفسه لن يكون الطريق إلى ذلك مفروشا بالورد، فالبطولة صعبة على الجميع ولا تقتصر على منتخبنا وحده، وهذا ما أكده الأرجنتيني إليقيتا مدرب المنتخب في أحد تصريحاته.

من حق أي محلل فني أن يشرق ويغرب، ويرى الأمور الفنية من منظوره الخاص، فالترشيحات طالت ثلاثة منتخبات لا رابع لهم، وهم منتخبنا وتونس وقطر، ولا نستبعد هذه الرؤية الفنية، ونرى أن النسخة التنافسية الحالية ستفرز لنا أكثر من حصان أسود، وأشد ما نتخوفه أن ينقلب السحر على الساحر، فالقراءات الفنية هي اجتهادات، أحيانا تأتي مثل «المسمار في اللوح»، وفي أحيان أخرى لا يجانبها الصواب، وهذا أمر طبيعي، وتبقى الكلمة الحقيقية للملعب، وما يقدم فيه من خطط فنية، وأداء والتزام في تطبيق تعاليم الأجهزة الفنية.

نتمناها بطولة متميزة واستثنائية، وألا يقتصر ذلك على التنظيم وحده، بل ينتظر محبو اللعبة ومتابعوها تنافسا رياضيا راقيا بين الأشقاء، يستعرضون فيه كل ما وصلت إليه اللعبة من تقدم وتطور، فأهلا بأشقائنا، ونقول لكم بابتسامة مشرقة: نزلتم سهلا وحللتم أهلا.

○ منتخبنا الوطني

○ منتخب تونس

○ منتخب عمان

○ منتخب العراق

مواجهتان غامضتان في افتتاح طائرة المنتخبات العربية ٢٣

تشهد صالة عيسى بن راشد في الرفاع ابتداء من اليوم الجمعة افتتاح منافسات بطولة المنتخبات العربية ٢٣ للكرة الطائرة التي تستمر حتى ١١ فبراير الجاري، وتتنافس اليوم منتخبات المجموعة الأولى، إذ يلعب عمان وتونس في الساعة ٤:٠٠ مساء، بينما يتواجه منتخبنا الوطني ومنتخب العراق في الساعة ٧:٠٠ مساء.

عمان وتونس

استعد المنتخبان جيدا لهذا المعترك الرياضي العربي، فقد عسكر المنتخب التونسي - تحت قيادة مدربه الدولي السابق نور الدين حفيظ - في تركيا، بينما كانت بولندا وجهة المنتخب العماني الذي يقوده الكابتن جمال المعمري، وجاء التونسيون لزيادة عدد مرات الفوز باللقب العربي، إذ لازالوا في الصدارة بسبعة ألقاب، وكان آخر لقب حصلوا عليه في بطولة ٢٠١٢ التي أقيمت في مملكة البحرين.

ويلف الغموض المنتخب العماني الذي شهدت صفوفه بعض الانتدابات الجديدة، ورغم أن عديدا من الفنيين قد استبعدوا العمانيين من المنافسة، إلا أن الكابتن رضا علي مدرب القادسية الكويتي كان له رأي آخر عندما قال: متى ما حضر المنتخب العماني مكتمل الصفوف فإنه سيترك بصمة في البطولة.

منتخبنا مع العراق

لن تختلف هذه المباراة عن سابقتها، فكلا المنتخبين قد استعدا لهذا الاستحقاق الرياضي، فمنتخبنا - الذي يقوده الأرجنتيني إليقيتا - تواجد في الدوحة القطرية، بينما عسكر العراقيون - الذين يقودهم الإيراني جواد مهركان - في إيران.

وعندما نقول إن هدف منتخبنا الأساس هو المنافسة على اللقب، فنحن لم نأت بأي جديد، إذ هكذا صنفه الخبراء والفنيون إلى جانب منتخبي تونس وقطر، خاصة أن رفاق ناصر عنان كابتن المنتخب هم صاحبو الاستضافة، ويلعبون على أرضهم، وبين أحضان جماهيرهم، وهما ميزتان، وقد تشكلان عاملين محفزين متى استثمرتا الاستثمار بطريقة إيجابية، ويبقى المنتخب العراقي منتخبا يلفه الغموض، وستتضح هويته من افتتاحية اليوم.

«الموسى» يقرأ فنيا مباراتي اليوم الأول

يرى القطري ناصر الموسى المحلل الفني لقناة الكأس القطرية أن المنتخب العماني متحفز، بينما يسيطر الغموض على المنتخب التونسي، وأن المواجهة مفتوحة على كل الاحتمالات.

ويرجح الموسى خبرة العمانيين، ولكن في الوقت نفسه لا يستبعد رغبة شباب تونس في إثبات رغبتهم وجدارتهم، مما قد يصعب مأمورية العمانيين في المباراة.

○ ناصر الموسى

وعن قراءته للمباراة الثانية والتي تجمع منتخبنا مع المنتخب العراقي قال الموسى: شخصيا يرجح كفة منتخبنا الوطني صاحب الضيافة والأرض والجمهور، ويرى أن منتخبنا سيخوض المباراة بأبرز أسمائه ونجومه الذين يملكون الخبرة في مثل هذه المناسبات.

ولفت إلى أن المنتخب العراقي يعيبه كثرة أخطاء لاعبيه، وتفتقد صفوفه القائد الميداني، ويعاني من تخليص الكرات في الأوقات الحاسمة من الأشواط.

الطائرة العربية ٢٣ على قناة البحرين الرياضية

ستحظى مباريات البطولة العربية الـ ٢٣ لمنتخبات الرجال للكرة الطائرة، والتي ستحتضنها البحرين خلال الفترة من ٣٠ أكتوبر حتى ١١ نوفمبر المقبل، بنقل مباشر من قبل قناة البحرين الرياضية.

وحصلت عدة قنوات تلفزيونية على حقوق النقل من اتحاد إذاعات الدول العربية، وأحدها «الوطنية التونسية».

الدخول المجاني للجماهير

تفتح صالة عيسى بن راشد في الرفاع أبوابها مجانا على مدار أيام البطولة لدخول الجماهير ومتابعة كل المباريات من أرض الواقع.

وستكون صالة عيسى بن راشد مسرحا لإقامة كل مباريات بطولة المنتخبات العربية ٢٣ للكرة الطائرة التي تحتضنها المملكة ابتداء من اليوم وحتى ١١ نوفمبر.

○ صالة عيسى بن راشد

○ بدو والحايكي يستعرضان شعار المنتخب

المنتخبات في الاستعلام المبدئي

شارك ممثلو المنتخبات العربية الثمانية المشاركة في البطولة العربية الـ ٢٣ لمنتخبات الرجال للكرة الطائرة في اجتماع الاستعلام المبدئي الذي أقيم أمس الخميس، وذلك للاطلاع على استيفاء هذه المنتخبات للاشتراطات الخاصة المتعلقة باللباس الرسمي وألوانها تمهيدا لاعتماد أهلية اللاعبين خلال الاجتماع الفني العام، بحضور ممثلي عن اللجنة التنفيذية للبطولة ولجنة الاحتكام.

وقد حضر الثنائي سلمان بدو رئيس وفد منتخبنا ومحمد الحايكي مشرف المنتخب للتمثيل في هذا الاجتماع الرسمي.

سموه يشيد بإنجازات فريق البحرين في الدورة

سلمان بن محمد: نجاح باهر لمملكة البحرين في تنظيم دورة الألعاب المدرسية الدولية

○ سمو الشيخ سلمان بن محمد آل خليفة

○ منتخب البحرين المدرسي للمصارعة

○ أعضاء الجهازين الفني والإداري مع لاعبي منتخب البحرين المدرسي للملاكمة

○ جانب من تتويج منتخب البحرين المدرسي للملاكمة

سموه: نعتز بما حققه أبطال الألعاب القتالية في هذه المشاركة الدولية

أعرب سمو الشيخ سلمان بن محمد آل خليفة نائب رئيس الهيئة العامة للرياضة رئيس المجلس البحريني للألعاب القتالية عن اعتزازه الكبير بنجاح مملكة البحرين في التنظيم المميز والباهر لدورة الألعاب المدرسية الدولية، التي أقيمت تحت رعاية ملكية سامية من لدن حضرة صاحب الجلالة الملك حمد بن عيسى آل خليفة ملك البلاد المعظم، في الفترة ٢٢-٣٠ أكتوبر، مؤكدا سموه أن هذا النجاح والتميز الذي أظهرته البحرين في تنظيمها لهذه الدورة الدولية يعكس بشكل واضح تكاتف وتضافر جهود جميع الجهات الحكومية والرياضية ومؤسسات المجتمع المدني، لإبراز هذا الحدث الرياضي الدولي على أرض المملكة في أبهى حلة، مشيرا سموه إلى أن ذلك يعزز الجهود الواضحة لمملكة البحرين في دعم وتطوير الرياضة المدرسية الدولية.

وقد أشاد سموه بالإنجازات التي حققها فريق البحرين في جميع المنافسات، مؤكدا سموه أن ذلك يعكس التحضيرات والاستعدادات الكبيرة للفرق الرياضية البحرينية والرياضيين، لخوض المنافسات بهدف الظهور المشرف وتحقيق النتائج المتميزة في هذا المحفل الرياضي الدولي، مهنئا سموه جميع الاتحادات الرياضية وكذلك الفرق ومنتسبيها من أجهزة فنية وإدارية ولاعبين على ما تحقق من إنجاز كبير في هذه المشاركة المتميزة، مشيرا سموه إلى أن هذه الدورة أظهرت بشكل واضح ما تتمتع به مملكة البحرين من مواهب رياضية في مختلف الرياضات التي شاركت فيها ضمن منافسات هذه الدورة، التي ينتظرها مستقبل واعد على مستوى المنتخبات الوطنية في المشاركات والبطولات القارية الدولية القادمة.

وقال سمو الشيخ سلمان بن محمد آل خليفة: «نعتز كثيرا بما حققه أبطال الألعاب القتالية في منافسات دورة الألعاب المدرسية الدولية، حيث وصل عدد الميداليات التي حققها هؤلاء الأبطال في ٤ رياضات قتالية إلى ٤٥ ميدالية من المجموع النهائي للمشاركة البحرينية في هذه الدورة الذي بلغ ٦٦ ميدالية ملونة. فهذا الإنجاز يعكس رؤية ودعم سمو الشيخ خالد بن حمد آل خليفة النائب الأول لرئيس المجلس الأعلى للشباب والرياضة رئيس الهيئة العامة للرياضة رئيس اللجنة الأولمبية، التي دفعت إلى الارتقاء بمستوى الألعاب القتالية ومنتسبيها».

سموه: رؤية ودعم خالد بن حمد دفعت إلى الارتقاء بمستوى الألعاب القتالية

وأكد سموه أن إنجاز الألعاب القتالية في دورة الألعاب المدرسية الدولية ما هو إلا دليل واضح على أن نهج هذه الرياضات يسير في الاتجاه الصحيح، مضيفا سموه أن المجلس البحريني للألعاب القتالية حريص على الاستثمار في أبطال الألعاب القتالية وبالتحديد في هذه الفئة العمرية المدرسية، من خلال توجيه الاتحادات الوطنية المنضوية تحت مظلة المجلس، في وضع البرامج والخطط التي تزيد من مستوى صقل القدرات والإمكانيات إلى أعلى مستوى ورفع الجاهزية، والتي يمكن استغلالها لتمثيل الفرق والمنتخبات الوطنية في المشاركات القادمة، بهدف الاستمرارية وتقديم الأداء المشرف وتحقيق المزيد من إنجازات الألعاب القتالية في سجل الرياضة البحرينية.

وختم سمو الشيخ سلمان بن محمد آل خليفة، قائلا: «نشكر جهود رؤساء اتحادات الملاكمة والمصارعة والتايكواندو والكاراتيه، ونشكر جهود الأجهزة الفنية والإدارية لفرق الألعاب القتالية، وذلك في تهيئة اللاعبين بالصورة التي دفعتهم إلى تحقيق هذه النتائج الطيبة، متمنين للجميع دوام التوفيق والنجاح».

حصيلة الألعاب القتالية في الدورة المدرسية الدولية

وكانت المشاركة البحرينية في دورة الألعاب المدرسية الدولية قد شهدت مشاركة ٤ منتخبات للألعاب القتالية، هي: منتخب الملاكمة، ومنتخب المصارعة، ومنتخب التايكواندو ومنتخب المصارعة. وقد حصدت جميع هذه المنتخبات ٤٥ ميدالية ملونة هي: ٧ ميداليات ذهبية، و١٣ ميدالية فضية و٢٥ ميدالية برونزية.

فقد حقق منتخب الملاكمة ٢٣ ميدالية هي: ٣ ميداليات ذهبية، و٨ ميداليات فضية و١٢ ميدالية برونزية، وحقق منتخب المصارعة ٤ ميداليات ملونة هي: ٢ فضية و٢ برونزية، وحصد منتخب التايكواندو ١٠ ميداليات ملونة، هي: ٣ ميداليات ذهبية و٢ فضة و٥ ميداليات برونزية، وحصد منتخب الكاراتيه ٨ ميداليات ملونة، هي: ذهبية وفضية و٦ ميداليات برونزية.

○ ممثلو الوفد البحريني.

اللجنة الأولمبية تشارك في عمومية «الأنوك»

شاركت اللجنة الأولمبية البحرينية في اجتماع الجمعية العمومية السابع والعشرين لاتحاد اللجان الأولمبية الوطنية (أنوك) الذي عقد في البرتغال مؤخرا بحضور رئيس اللجنة الأولمبية الدولية السيد توماس باخ.

ومثل الوفد البحريني كل من الأمين العام للجنة الأولمبية السيد فارس مصطفى الكوهجي وعضوي مجلس الإدارة اسحاق ابراهيم اسحاق وفجر جاسم.

وأبرز ما تضمنه الاجتماع هو التصديق على محضر الجمعية العمومية السادسة والعشرين المنعقدة في سيئول ٢٠٢٢ واستعراض تقرير رئيس الأنوك وباقي اللجان العاملة في الاتحاد وتقرير اللجنة الدولية لمكافحة المنشطات (الوادا) كما تم استعراض تقرير عن أولمبياد باريس ٢٠٢٤ والأولمبياد الشتوي في ميلانو ٢٠٢٦ والأولمبياد الشتوي للشباب في داكار ٢٠٢٦ وتقرير للجنة المنظمة عن أولمبياد لوس أنجلوس ٢٠٢٨ وتقرير المحكمة الرياضية الدولية (كاس) وسلسلة أخرى من الجلسات التي تناولت أهم المواضيع على مستوى الحركة الأولمبية.

عبدالله عبدالسلام: البحرين تحقق نجاحًا باهرًا

أعرب عبدالله عبدالسلام، رئيس الاتحاد البحريني للترايثلون، عن فخره الكبير بنجاح مملكة البحرين في التنظيم المتميز لدورة الألعاب المدرسية الدولية التي أقيمت تحت الرعاية الملكية السامية من لدن حضرة صاحب الجلالة الملك حمد بن عيسى آل خليفة، ملك البلاد المعظم، حفظة الله ورعاه، خلال الفترة من ٢٣ إلى ٣١ أكتوبر.

وأكد عبدالسلام أن النجاح والتميز الذي ظهر في تنظيم هذه الدورة الدولية يعكس بشكل جلي تكاتف جهود جميع الجهات الحكومية والاتحادات الرياضية ومؤسسات المجتمع المدني، مما أخرج هذا الحدث الرياضي العالمي في أفضل صورة على أرض المملكة، وأبرز إمكانياتها الكبيرة في احتضان الأحداث الدولية.

وأشار عبدالسلام إلى أن الإنجازات التي حققتها الفرق البحرينية المشاركة تعكس الاستعدادات والتحضيرات المتكاملة التي سبقت هذا الحدث، مؤكدًا أن الرياضيين البحرينيين أظهروا روحًا عاليةً في جميع المنافسات، وقدموا أداءً مشرفًا حقق نتائج متميزة.

وهنأ عبدالسلام جميع الاتحادات الرياضية والفرق البحرينية وأفرادها من أجهزة فنية وإدارية ولاعبين على الإنجاز الكبير الذي تحقق في هذه الدورة، لافتًا إلى أن هذه البطولة أظهرت ما تمتلكه المملكة من مواهب رياضية متميزة ينتظرها مستقبل واعد على مستوى المنتخبات الوطنية.

وأكد عبدالسلام أهمية مواصلة العمل في مجال الرياضات المدرسية، من خلال الاستثمار في مواهب الفئات العمرية الصغيرة وصقل قدراتها، حيث يسهم ذلك في تجهيز منتخبات المستقبل لتمثيل المملكة في البطولات الإقليمية والدولية المقبلة، ويضع الرياضة البحرينية في مصاف التميز المستمر.

○ عبدالله عبدالسلام

البحرين تحتضن دورة الميكانيكا الدولية للدراجات

تحت رعاية الشيخ الدكتور خالد بن حمد بن أحمد آل خليفة رئيس الاتحاد البحريني للدراجات الهوائية تحتضن مملكة البحرين «دورة الميكانيكا الدولية للدراجات الهوائية المستوى الأول»، ويقيم الاتحاد البحريني للدراجات الهوائية الدورة خلال الفترة من ١- ٦ نوفمبر الجاري في فندق «سويس بيل» بمنطقة السيف بعد أن وقع الاختيار على البحرين، وتأتي هذه الاستضافة المهمة في مسيرة اللعبة بناء على ثقة وترشيح الاتحاد الآسيوي لتولي البحرين المهمة ودعم واعتماد الاتحاد الدولي.

ويشارك في الدورة التي يحاضر فيها السويسري السيد إليكس ١٦ مشاركا يمثلون السعودية، الإمارات، الكويت، تايلاند، سوريا، كازاخستان، الأردن، العراق، الهند والبحرين، وقد اكتمل عقد المشاركين، وفي الوقت الذي أكملت فيه اللجنة المنظمة للدورة برئاسة سيد شبر الوداعي، وعضوية يوسف جواد، جمال شاهين وعيسى أيوب كامل استعدادها لهذه الدورة، وبحسب البرنامج العام فإنه من المقرر أن تنطلق فعاليات الدورة في الثالثة من عصر اليوم.

○ ملصق الدورة.

○ صالح البوفلاح

○ منتخبنا الوطني للبولينج

منتخبنا الوطني للبولينج يشارك في البطولة العربية

تغادر بعثة منتخب البحرين للبولينج إلى القاهرة وذلك للمشاركة في البطولة العربية الحادية عشرة للرجال والسابعة للسيدات التي ستقام في الفترة من ١ لغاية ١٠ نوفمبر ٢٠٢٤.

ويترأس البعثة صالح محمد البوفلاح رئيس الاتحاد البحريني للبولينج ويضم الوفد ستة لاعبين هم: محمد الانصاري - علي الماس - عقيل العوضي - أسامة عبدالرحمن - أحمد الأنصاري - عبد الله عبدالكريم، وأربع لاعبات هن: نورة ماجد سلطان - ريم ماجد سلطان - مروة سلطان - ليلى الجناحي والإداري عيسى محمد تقي والمدرب محمد أحمد مصطفى.

ويسعى مُنتخبنا خلال هذه المشاركة إلى تحقيق نتائج جيدة في مختلف المنافسات «الفردي والزوجي والثلاثي والفرق وكذلك مسابقة الأساتذة».

وتُفتتح منافسات البطولة غدا السبت من خلال الاجتماعات الفنية والإدارية والتدريبات الرسمية لجميع المنتخبات المشاركة إضافة إلى حفل الافتتاح الرسمي، على أن تنطلق منافسات البطولة يوم الأحد القادم في صالة المركز الدولي للبولينج.

وفي هذا الإطار أكد صالح البوفلاح رئيس الاتحاد البحريني للبولينج أهمية المشاركة في البطولات العربية والدولية، وأنّ المنتخب يتطلع من خلال مشاركته في هذه البطولة إلى تحقيق أفضل النتائج والصعود إلى منصة التتويج، وإضافة إنجاز جديد للبولينج البحريني يضاف إلى الانجازات السابقة في ظل الدعم المتواصل الذي تحظى به من قيادتنا الرياضية ممثلة بسمو الشيخ ناصر بن حمد آل خليفة رئيس المجلس الأعلى للشباب والرياضة وسمو الشيخ خالد بن حمد آل خليفة نائب رئيس المجلس الأعلى للشباب والرياضة رئيس الهيئة العامة للرياضة رئيس اللجنة الأولمبية البحرينية، وقال: «ثقتنا كبيرة بلاعبينا، وكلنا أمل أن نرفع علم البحرين عالياً في هذا المحفل العربي والعودة بالعديد من الميداليات».

الشهري يقود الاتحاد للفوز على الأهلي

○ الشهري لحظة إحرازه هدف الفوز

الرياض - (د ب أ): حسم الاتحاد ديربي جدة لصالحه، بعد فوزه على الأهلي ١ / صفر، أمس الخميس، ضمن منافسات الجولة التاسعة من دوري روشن السعودي لكرة القدم.

ورفع الاتحاد رصيده إلى ٢٤ نقطة في المركز الثاني، مبتعدا بفارق الأهداف فقط خلف الهلال المتصدر، والذي يلعب غدا ديربي العاصمة الرياض أمام النصر، وفي حال فوزه سيتمكن من إعادة فارق النقاط الثلاث بينه وبين ملاحقه.

على الجانب الآخر، تجمد رصيد الأهلي عند ١١ نقطة في المركز الثامن. وسجل صالح الشهري هدف المباراة الوحيد للاتحاد في الدقيقة ٤٢، حيث شارك كأساسي في المباراة لتعويض غياب النجم الفرنسي كريم بنزيمة المصاب.

الأخدود والعروبة

اكتسح الأخدود ضيفه العروبة بنتيجة أربعة صفر، ضمن منافسات الجولة التاسعة من دوري روشن السعودي لكرة القدم.

ورفع الأخدود رصيده إلى ثماني نقاط في المركز الثالث عشر، بفارق نقطتين خلف العروبة صاحب المركز الثاني عشر. وتقدم الأخدود عن طريق إبراهيما كوني في الدقيقة الخامسة من الوقت المحتسب بدلا من الضائع للشوط الأول، فيما أضاف كريستيان باسوجوج الهدف الثاني في الدقيقة ٦٤. وفي الدقيقة ٨١ سجل سعد الربيعي الهدف الثالث للأخدود، فيما اختتم باسوجوج الرباعية بتسجيله الهدف الشخصي الثاني له في الدقيقة ٨٣.

الشباب والوحدة

وفاز الشباب على ضيفه الوحدة بنتيجة ثلاثة أهداف مقابل هدف، ضمن منافسات الجولة التاسعة من دوري روشن السعودي لكرة القدم.

ورفع الشباب رصيده إلى ١٨ نقطة في المركز الرابع، فيما تجمد رصيد الوحدة عند ست نقاط في المركز السابع عشر (قبل الأخير).

وتقدم الشباب في الدقيقة ٣٥ عن طريق كريستيان جوانكا، قبل أن يضيف زميله عبد الرزاق حمدالله الهدف الثاني في الدقيقة ٥٢. وفي الدقيقة ٦١ سجل مصعب الجوير الهدف الثالث للشباب، فيما سجل الوحدة هدفه الوحيد عن طريق جونينيو باكونا في الدقيقة الأولى من الوقت المحتسب بدلا من الضائع للشوط الثاني.

○ آثار الفيضانات في فالنسيا. (أ ف ب)

تأجيل مباراة فالنسيا وريال مدريد

مدريد - (أ ف ب): تأجلت مباراة ريال مدريد ومضيفه فالنسيا التي كانت مقررة غدا السبت في المرحلة ١٢ من الدوري الإسباني لكرة القدم، بسبب الفيضانات التي ضربت المنطقة.

وعُلّقت مباراة فياريال على أرضه مع رايو فايكانو بعد وفاة ما لا يقل عن ٩٥ شخصا جراء الفيضانات المفاجئة في شرق إسبانيا.

وطلبت رابطة الدوري الإسباني من اتحاد اللعبة المحلي تأجيل مباراتي فالنسيا وفياريال السبت، إضافة إلى ثلاث مباريات في الدرجة الثانية تضم فرقا من المناطق المتضررة.

وقال الاتحاد في بيان الخميس «تم الاتفاق على تأجيل المباريات التي كانت ستُلعب في المسابقات الاحترافية وغير الاحترافية، سواء في كرة القدم أو كرة الصالات (في منطقة فالنسيا)».

وكان الاتحاد قد أجل بالفعل مباريات عدة في الدور الأول من كأس ملك إسبانيا هذا الأسبوع، بما في ذلك مباراة فالنسيا أمام بارلا إسكويلا.

وسيتم الوقوف دقيقة صمت حدادا على ضحايا الفيضانات في المباريات التي ستقام في إسبانيا نهاية هذا الأسبوع، بما في ذلك مباراة المتصدر برشلونة أمام إسبانيول في دربي كاتالونيا الأحد.

○ تدريبات ليفركوزن

○ استعدادات بايرن

ليفركوزن في اختبار صعب

برلين (أ ف ب): يطمح باير ليفركوزن حامل اللقب في استعادة توازنه وعدم خسارة المزيد من النقاط عندما يستقبل وصيفه شتوتغارت الجمعة في افتتاح المرحلة التاسعة من الدوري الألماني لكرة القدم.

على الرغم من عدم خسارته في المباريات العشر الأخيرة ضمن مختلف المسابقات، يبتعد ليفركوزن بفارق خمس نقاط عن بايرن ميونيخ المتصدر الذي يلعب مع أونيون برلين اليوم السبت.

وبدا أن فريق المدرب الإسباني شابي ألونسو افتقد إلى الميزة التي ساعدته على الفوز باللقب في الموسم الماضي، وهي تسجيل الأهداف في الدقائق الأخيرة.

وأهدر ليفركوزن ٩ نقاط في مشواره في البوندسليغا حتى الآن، وهو الذي لم يخسر سوى ١٢ نقطة في طريقه نحو اللقب الموسم الماضي.

مع ذلك، يرى ألونسو أن الفريق لا يزال يملك الوقت للمنافسة، وقال «لا زلنا في أكتوبر. لا يزال الوقت مبكرا».

وأضاف بعد التعادل مع بريمن «نريد أن نكون في مستوى ثابت أكثر وحين نصل إلى تلك المرحلة، سنجمع المزيد من النقاط».

وتابع المدرب الشاب «أي شيء يمكن أن يحصل في الترتيب... لا يزال هناك الكثير من المباريات».

وفي الوقت الذي يبدو أن الفريق يفتقد لنجاعته الهجومية التي تميّز بها، فإن خط دفاعه يعاني هو الآخر. تلقت شباكه ١٥ هدفا في ٨ مباريات مقابل ٢٤ طوال الموسم الماضي، كما أنه لم يخرج بشباك نظيفة في أي مباراة ضمن الدوري.

وأردف ألونسو قائلا: «نريد أن نشعر بأننا نتحكم بالمباراة، بأننا لا نعطي الكرة للمنافس».

على الجانب الآخر، لا يقدّم شتوتغارت المستوى عينه الذي كان عليه سابقا، وهو أمر كان متوقعا نظرا لأنه خسر العديد من اللاعبين.

بعد الخسارة الكبيرة التي مُنيَ بها أمام برشلونة الإسباني (١-٤) في دوري الأبطال، اكتسح بايرن المتصدر مضيفه بوخوم بخماسية نظيفة، وتابع استعراضه خارج أرضه بضرب ماينتس برباعية نظيفة في الكأس أيضا، وهو يستعد لمواجهة أونيون برلين الرابع.

ولم يخسر الفريق البافاري أمام منافسه في المباريات العشر الأخيرة التي حقق الفوز فيها سبع مرات، علما أن أونيون برلين ودع الكأس بخسارته أمام أرمينيا بيليفيلد من الدرجة الثالثة.

ولم يتلقَ بايرن أي خسارة منذ انطلاق الموسم، كشريكه في الصدارة لايبزيغ الذي يحلّ ضيفا ثقيلا على بوروسيا دورتموند.

ويعيش دورتموند، وصيف دوري الأبطال، أحد أسوأ مواسمه في السنوات العشر الأخيرة. لم تكن انطلاقته سيئة إلى هذا الحد منذ موسم ٢٠١٤-٢٠١٥ حين حلّ سابعا في الترتيب، حيث يتواجد حاليا.

خسر الفريق ثلاث مباريات متتالية، وودّع مسابقة الكأس بسقوطه أمام فولفسبورغ، سقط أمام أوغسبورغ في الدوري وتلقى خسارة كبيرة بمواجهة ريال مدريد الإسباني (٢-٥) بعد تقدمه عليه بهدفين.

سان جيرمان للابتعاد بالصدارة

باريس - (أ ف ب): على وقع قرار رابطة الدوري الفرنسي لكرة القدم إغلاق أحد المدرجات جزئيا في ملعب بارك دي برانس، يستقبل المتصدر باريس سان جيرمان المتصدر نظيره لنس غدا السبت في المرحلة العاشرة.

ولن يفتقد فريق العاصمة لبعض جمهوره في هذه المباراة، كون أن العقوبة التي صدرت الأربعاء، تُطبّق اعتبارا من الخامس من نوفمبر، ما يعني أن الإغلاق سيكون أمام تولوز في ٢٢ من الشهر عينه ضمن المرحلة ١٢.

ويستمد سان جرمان قوته من ملعبه حيث لم يخسر سوى مرة واحدة طوال نحو عام في الدوري، محققا الفوز في ١٢ مباراة، ومتعادلا خمس مرات، في حين كان سقوطه الوحيد أمام تولوز، خصمه في المباراة التي سيُعاقب فيها.

ويقف إنريكي إلى صف جمهور النادي، إذ أهدى الفوز الأخير على مرسيليا لهم، قائلا «نهدي هذا الفوز إلى المشجعين. إنها مباراة مهمة لهم ولمركزنا في الترتيب».

وأضاف «هي نتيجة إيجابية جدا. هذا أمر مفروغ منه عندما تفوز بمواجهة كلاسيكية خارج أرضك بهذه القوة».

ويأمل سان جرمان أن يحقق المطلوب بأقل مجهود ممكن قبل مواجهة صعبة مع أتلتيكو مدريد الإسباني في مسابقة دوري أبطال أوروبا، حيث يحتل المركز التاسع عشر بعد ثلاث جولات، مكتفيا بفوز واحد إلى جانب خسارة وتعادل.

وتأتي هذه المباريات قبل مواجهتين في ألمانيا والنمسا مع بايرن ميونيخ وسالزبورغ، بينهما أربع مباريات في الدوري.

بعد السقوط الكبير على أرضه أمام سان جرمان، يسعى المدرب الإيطالي روبرتو دي تزيربي إلى مصالحة جمهور مرسيليا بالفوز على مضيفه نانت الأحد.

أبدى مدرب برايتون الإنكليزي السابق إحباطه من النتيجة قائلا «أنا محبط. تحضرنا للمباراة لإظهار الشجاعة والشخصية. لكن بعد طرد (المغربي أمين) حارث (في الدقيقة ٢٠)، لم نظهر لا الشجاعة ولا الشخصية».

وأضاف «لم تكن المباراة التي تحضّرنا لها وهذه مشكلة. يمكن أن نخسر، لكن حين ترتدي قميص مرسيليا، لا يمكنك أن تلعب من دون شخصية وشجاعة».

وكان هذا السقوط الثاني لمرسيليا الذي لا يلعب في أية مسابقة قارية، وذلك بعد خسارته أمام ستراسبورغ ٠-١ في المرحلة السادسة.

○ تدريبات سان جيرمان

صراع جديد بين الأهلي والزمالك وبيراميدز

القاهرة - (أ ف ب): يتجدد الصراع بين الثلاثي الأهلي والزمالك وبيراميدز مع انطلاق الدوري المصري لكرة القدم موسم ٢٠٢٤-٢٠٢٥، حيث يستهل الاول حملة الدفاع عن لقبه غدا السبت بمواجهة سيراميكا كليوباترا، فيما يلعب الثاني والثالث اليوم الجمعة مع البنك الاهلي وبتروجيت. ويشهد الموسم الجديد الذي انطلق الاربعاء بفوز سموحة على مضيفه حرس الحدود ٣-١ والمصري على مضيفه طلائع الجيش ٢-٠، نظاماً استثنائياً من أجل التغلب على أزمة تأخر المواعيد التي ضربت الكرة المصرية في المواسم الماضية.

تقام المسابقة بمشاركة ١٨ نادياً تواجه بعضها في دور واحد، ثم يتم تقسيم الجدول إلى مجموعتين، تضم الأولى الأندية صاحبة المراكز من الأول الى التاسع وتواجه بعضها على اللقب، والثانية بقية الأندية لتفادي الهبوط.

وأعلنت رابطة الأندية المصرية المحترفة أن هذا الموسم سيشهد هبوط فريقين فقط بدلاً من ٣ على أن يستمر نفس النظام الاستثنائي في الموسم المقبل الذي يشهد مشاركة ١٩ نادياً مع هبوط ٤ أندية وتعود المسابقة بشكلها الطبيعي ومن ١٨ نادياً في موسم ٢٠٢٦-٢٠٢٧.

بيراميدز للقب الأول؟

ويدخل بيراميدز مباراة بتروجيت على ملعب الدفاع الجوي بالقاهرة بعدما اكتفى الفريق بحصد المركز الثالث في مسابقة الكأس السوبر المصرية التي أقيمت بالإمارات، حيث خسر أمام الزمالك بركلات الترجيح في نصف النهائي قبل أن يفوز على سيراميكا كليوباترا بركلات الترجيح أيضاً في مباراة تحديد المركز الثالث.

○ تحضيرات الزمالك.

ويأمل بيراميدز الذي خسر لقب الموسم الماضي لصالح الأهلي في الأسابيع الأخيرة، أن يحقق لقبه الأول في الدوري، بعدما عرف طعم البطولات أخيراً بالتتويج بلقب الكأس المحلية الموسم الماضي، وهو اللقب الأول في تاريخ النادي الذي تأسس عام ٢٠٠٨ تحت مسمى الأسيوطي، قبل أن يتم تغيير هويته بالكامل في صيف ٢٠١٩.

○ تدريبات الأهلي.

ويستقبل الزمالك ضيفه البنك الأهلي على ستاد السلام بالقاهرة، سعياً وراء بداية جيدة للموسم وتعويض الموسم الماضي الذي شهد خروج الفريق الأبيض خالي الوفاض.

وضم المدرب البرتغالي جوزيه غوميش الى صفوف الفريق الابيض المغربي محمود بنتايك من سانت إتيان الفرنسي، والبولندي كونراد ميخالاك من أحد السعودي، والفلسطيني عمر فرج من أيك السويدي، ومحمد حمدي من انبي، بالإضافة للاعبين تحت السن هما الغيني الاستوائي جيفرسون كوستا والسنغالي سيدي نديداي، فيما رحل مجموعة من اللاعبين الشباب، بالإضافة الى السنغالي إبراهيما نديداي ويوسف إبراهيم «أوباما».

أما الأهلي فيستضيف سيراميكا كليوباترا على ستاد السلام بالقاهرة اليوم الجمعة. ويدخل حامل اللقب الموسم الجديد بعدما استفاق من صدمة خسارة الكأس السوبر الإفريقية، وعوضها بالتتويج بلقبي السوبر المصرية على حساب الزمالك، ثم كأس إفريقيا وآسيا والباسيفيك وبلوغ نصف نهائي كأس الانتركونتيننتال على حساب العين الإماراتي الثلاثاء. وبعدما عاد من تأخر بعيد وحسم لقب الدوري الموسم الماضي عقب صراع كبير مع بيراميدز، يأمل الفريق الأحمر في الاحتفاظ بلقبه للموسم الثالث على التوالي وتعزيز رقمه القياسي بتحقيقه للمرة ٤٥ في تاريخه.

وضم فريق المدرب السويسري مارسيل كولر أربعة لاعبين هم المغربي يحيى عطية الله من سوتشي الروسي، ومواطنه أشرف داري من بريست الفرنسي، ويوسف أيمن من الدحيل القطري، وعمر الساعي من الإسماعيلي، فيما رحل عنه محمد عبد المنعم إلى نيس الفرنسي والمالي أليو ديانغ إلى الخلود السعودي.

○ موسيالا

موسيالا يفكر في تجديد عقده

ماينز (ألمانيا) - (د ب أ): يعتزم جمال موسيالا، لاعب فريق بايرن ميونخ الألماني لكرة القدم، التفكير بشأن إمكانية تمديد تعاقده مع النادي، خلال فترة العطلة الشتوية المقبلة.

وقال موسيالا: «اعتقد أن من الأفضل أن يظل هذا سرا. خلال الأسبوعين الماضيين، انصب تركيزي على استعادة مستواي بعد إصابتي، وأن أتحكم في المشكلات الصغيرة».

وأضاف موسيالا بعد تسجيله ثلاثة أهداف (هاتريك) في المباراة التي فاز بها بايرن على ماينز ٤ / صفر في كأس ألمانيا: «في العطلة الشتوية، سيكون لدي المزيد من الوقت للتفكير في تمديد تعاقدي».

ويمتد عقد موسيالا مع بايرن حتى يونيو ٢٠٢٦، ووفقا لتقارير إعلامية، أجرى مسؤولو النادي بالفعل محادثات أولية مع موسيالا بشأن التمديد.

وقال ماكس إيبرل، عضو مجلس إدارة النادي للشؤون الرياضية: «جمال لاعب استثنائي».

وفي الوقت نفسه، قال موسيالا إنه يشعر «بسعادة غامرة في بايرن» ولكن حاليا «لا يمكنني قول أي شيء» يتعلق بعقد جديد.

○ عفيف .(أ ف ب)

عفيف: تطوير دوري أبطال آسيا يمنحه القوة

الرياض/الدوحة - (د ب أ): أكد أكرم عفيف، قائد المنتخب القطري لكرة القدم، ولاعب نادي السد والحائز جائزة أفضل لاعب في آسيا ٢٠٢٣، أن تطوير دوري أبطال آسيا عبر استحداث بطولة دوري أبطال آسيا للنخبة جاء ليعطي البطولة قوة أكثر وإثارة متواصلة وتحديا للجميع .

كان الاتحاد الآسيوي لكرة القدم قد أعلن في أغسطس ٢٠٢٣ تطوير بطولاته لتشمل بطولة دوري أبطال آسيا للنخبة ودوري أبطال آسيا ٢ وكأس التحدي.

وأوضح عفيف في تصريح خاص لوكالة الأنباء الألمانية (د ب أ) بعد حصوله على جائزة الأفضل في آسيا: «ستكون بطولة قوية وصعبة وسنلعب أربع مباريات داخل أرضنا ومثلها خارج الأرض وهذا النظام أفضل بكثير من السابق وسيكون التجمع من دور الثمانية مع أندية الشرق حيث المستويات المتقاربة والإثارة الحقيقية لاسيما وأن الأدوار الإقصائية من مباراة واحدة وأنا مع هذا التطوير وأعجبني جدا كلاعب وهذا النظام يرضي الجميع». وحول مستقبل الاحتراف الخارجي لعفيف، قال: «الأكيد أن أي لاعب يحلم باللعب في أوروبا لكن الآن عقدي مستمر مع نادي السد وسبق أن تلقيت عدة عروض وهذا الأمر يحدث سنويا والأمر متروك للنادي الذي تصل إليه العروض».

○ احتفال كاسيميرو بالهدف (رويترز)

نيستلروي: تعاهدنا على الكفاح

لندن -(د ب أ): أكد الهولندي رود فان نيستلروي، المدرب المؤقت لمانشستر يونايتد، أن كرة القدم تكون قاسية في بعض الأحيان، وذلك بعد قيادته الفريق للفوز على ليستر سيتي بخمسة أهداف مقابل هدفين، والتأهل لدور الثمانية لكأس رابطة المحترفين الإنجليزية لكرة القدم.

وسجل كل من كاسيميرو وبرونو فيرنانديز هدفين، وأضاف أليخاندرو جارناتشو هدفا.

وقال نيستلروي: «كانت هناك مشاعر مختلطة على مدار الأيام القليلة الماضية؛ بالطبع حزنت لرحيل إريك تن هاغ عن النادي، فقد كان هو من أعادني إلى هنا. إنه أمر محزن أن يغادر النادي، ولكنه غادر وقد توج بلقبين ويجب أن يشعر بالفخر بما حققه. إنه يوم مباراة جديد، وقام أكثر من ٧٠ ألف مشجع بدعمي وتشجيعي بشكل هائل».

ونقل الموقع الرسمي لمانشستر يونايتد عن نيستلروي قوله: «جهزنا اللاعبين كما ينبغي، وكانوا رائعين اليوم، يجب أن نشيد بالفريق على الأداء المذهل الذي شاهدناه بعد فترة صعبة. وقع الخبر كان صعبا على اللاعبين وعلينا جميعا يوم إعلانه. ما فعله اللاعبون اليوم هو شيء رائع بعد رحيل المدير الفني».

وأضاف: «تعاهدنا على الكفاح من أجل ٧٥ ألف مشجع هنا والملايين الذين يشجعون النادي في المنازل؛ أردنا أن نؤكد لهم أن هذا النادي سيواصل القتال ولن يتوقف عن العمل والسعي لتحقيق النجاح».

وأشار: «عدت إلى النادي كمدرب مساعد لأقدم العون، وسأواصل فعل ذلك في مهمتي كمدرب الآن سواء طالت الفترة أو قصرت. أنا مستعد لتقديم المساعدة في بناء مستقبل النادي في أي منصب. هناك الكثيرون حولي ممن يريدون الأفضل للنادي، وهذا لن يتغير. من المهم الآن التركيز على مباراة الأحد القادم ضد تشيلسي، ولننتظر لنرى ما سيحمله المستقبل».

○ سلوت (رويترز)

سلوت يشيد بفوز ليفربول

لندن -(د ب أ): أكد المدير الفني لنادي ليفربول أرني سلوت، أن الفوز على برايتون ٣/٢ مساء يوم الأربعاء يثبت أن فريقه يؤدي بشكل فعال دون وجود مهاجم صريح وسط أزمة الإصابات التي ضربت النادي.

وفي غياب ديوجو جوتا وفيدريكو كييزا، تولى ثنائي خط الوسط كورتيس جونز ودومينيك سوبوسلاي مسؤولية إمداد المهاجمين لويس دياز وكود جاكبو بالتمريرات الحاسمة في الوقت الذي جلس فيه داروين نونيز على مقاعد البدلاء. ومهد جاكبو الطريق أمام ليفربول، حامل اللقب، لبلوغ دور الثمانية في مواجهة ساوثهامبتون، حيث سجل هدفين رائعين في الشوط الثاني قبل أن يسجل دياز الهدف الثالث.

وقال سلوت: «إذا لعبت بالثنائي جونز وسابوسلاي دون وجود مهاجم صريح، فإنك ستشعر بالقلق دائما بشأن تسجيل الأهداف، لأنهما يلعبان في خط الوسط أيضا».

وأضاف: «أفضل اللعب بمهاجم صريح لكن هذا غير متاح، بالطبع لدينا داروين متاح، لكني أعتقد أنه لم يكن من الجيد بالنسبة له أن يبدأ المباراة بعد أن خاض ثلاث مباريات وتنتظره المزيد من المباريات، وبالتالي هذه كانت النتيجة التي توصلنا لها، وأرى أن اللاعبين أدوا بشكل جيد.»

أرتيتا يشيد بلاعبي أرسنال

لندن -(د ب أ): أعرب ميكيل أرتيتا، المدير الفني لفريق أرسنال الإنجليزي لكرة القدم، عن سعادته بسلوك لاعبيه بعدما تأهل الفريق لدور الثمانية بكأس رابطة الأندية الإنجليزية المحترفة بسهولة، إثر الفوز على بريتسون ٣ / صفر.

وذكرت وكالة الأنباء البريطانية (بي.أيه.ميديا) أنه بعد التعادل ٢/٢ مع ليفربول وقبل سلسلة من المباريات الصعبة المرتقبة أمام نيوكاسل وإنتر ميلان وتشيلسي، أجرى أرتيتا ثمانية تعديلات في تشكيل الفريق، وأتت هذه التغييرات بثمارها حيث قدم الفريق أداء قويا، وظهر أرسنال دائما متحكما في سير المباراة.

وقال أرتيتا: «كان (السلوك) جيدا للغاية. تحدثنا عن هذا، عن اللعب بحماس في هذه المباراة، اللعب وفق السلوك السليم والالتزام، وبالتأكيد أظهروا هذا، لذلك أنا سعيد للغاية لتأهلنا لدور الثمانية».

ورغم أن أرتيتا أجرى العديد من التغييرات، كان الثنائي إيثان نوانيري والحارس تومي سيتفورد الشابين الوحيدين في التشكيلة الأساسية، حيث اختار المدرب تشكيلة قوية.

وكان جورين تيمبر شارك كأساسي رغم إصابته بتقلصات عضلية أمام ليفربول، ولكنه وميكيل مورينو -الذي لعب مباراة ليفربول بشكل كامل، تم استبدالهما بين الشوطين.

وقال أرتيتا: «كان هذا مقررا سلفا. لدينا الكثير من المشاكل في خط الدفاع، أردنا أن نتقاسم الدقائق لأننا فقدنا جهود جابرييل وبن وايت بالإضافة إلى لاعبين آخرين».

وأضاف: «يجب أن نتأكد من أننا نريد أن نكون قادرين على المنافسة ويجب أن نتأكد أيضا من حماية لاعبينا لأن لدينا الكثير من المباريات المقبلة».

○ أرتيتا (أ ف ب)

○ بوب.

بوب لم تحدد مستقبلها

برلين - (د ب أ): لم تضع قائدة المنتخب الألماني للسيدات لكرة القدم ألكسندرا بوب، أي خطط محددة حتى الآن، بعد اعتزالها كرة القدم.

وفي المدونة الصوتية «٣٦٠ ميديا» مع سيباستيان هيلمان، قالت بوب إنها تفضل العمل «جزئيا في مجال رعاية الحيوانات، لأنني أعلم ما تمنحه لي الحيوانات، واستمتع بالعمل مع الحيوانات. وأود أيضا البقاء بشكل جزئي في كرة القدم».

وحتى الآن لا تعلم بوب المنصب التي تريد أن تحصل عليه في كرة القدم، ولكنها لا تريد أن تسافر في كل عطلة نهاية أسبوع.

وقالت: «لذلك سيكون من الصعب الحصول على وظيفة معينة في ناد».

وخاضت بوب مباراتها رقم ١٤٥ مع المنتخب الألماني في المباراة التي فاز بها منتخب أستراليا ٢ / ١ يوم الاثنين الماضي.

ومازال عقد بوب مع فولفسبورج ممتدا حتى نهاية الموسم، وتركت الباب مفتوحا فيما يتعلق بشأن تمديد عقدها أم لا.

وقالت: «أجري مفاوضات حاليا، وأريد اتخاذ قراري في الشتاء. ولكن لا يمكنني القول بعد إلى أي اتجاه ستسير الأمور».

○ فيرستابن.

فيرستابن للدفاع عن سمعته ولقبه

ساو باولو - (أ ف ب): تُسلّط الأنظار نحو سائق ريد بول متصدر الترتيب العام وبطل العالم في الأعوام الثلاثة الاخيرة الهولندي ماكس فيرستابن هذا الأسبوع في سعيه إلى الدفاع عن سمعته وصدارته في جائزة البرازيل الكبرى، المرحلة الـ٢١ من بطولة العالم لسباقات الفورمولا واحد، في ساو باولو.

بعد معاقبته مرتين (١٠ ثوان في كل منهما) بسبب قيادته المتهورة، ولا سيما إجبار أقرب منافس له على اللقب سائق ماكلارين البريطاني لاندو نوريس على الخروج من الحلبة في المكسيك، يصل فيرستابن الى حلبة إنترلاغوس متقدماً بفارق ٤٧ نقطة بعدما خسر ١٠ نقاط في المرحلة العشرين، لكن انتقادات واسعة النطاق ترن في أذنيه.

في أعقاب السباقين الأولين في ثلاث مراحل في أسبوعين، تعرض الهولندي البالغ من العمر ٢٧ عامًا لانتقادات شديدة ووصفه نوريس بأنه «خطير».

كان رد فعله هو الشكوى من أداء سيارته وعدم اتساق قرارات مراقبي السباق في ما يراه رياضة مفرطة التنظيم شهدت اجتماع السائقين الجمعة الماضي للدعوة إلى تعديل المبادئ التوجيهية بشأن حركات التجاوز والدفاع عن المراكز عقب الحادث الذي حصل قبلها بأسبوع في جائزة الولايات المتحدة بين فيرستابن ونوريس وتسبب في معاقبة الاخير ما أدى الى تخليه عن المركز الثالث لصالح الاول واكتفائه بالمركز الرابع.

بعد فوزه مرتين في البرازيل، حيث أنهى السباق متقدمًا على نوريس العام الماضي بعدما ظفر به عام ٢٠١٩، يسعى فيرستابن هذه المرة إلى تحقيق أول فوز له في ١١ سباقًا وتحديدا منذ فوزه في إسبانيا في يونيو، وهو أسوأ أداء له في أربع سنوات.

أوضح والده يوس أنه من غير المرجح أن يغير ابنه أسلوبه. قال سائق الفورمولا واحد السابق لصحيفة «دي تليغراف»: «يتعين على ماكس القيادة بالطريقة التي يريدها».

واضاف «يتعين عليه القيام بذلك لأن السيارة ليست جيدة بما يكفي وهو يبذل قصارى جهده للفوز باللقب».

وتابع «لن يتغير لأنه كان هناك عدد قليل من المراقبين الحاليين والذين لا يحبونه على أي حال. يجب على الاتحاد الدولي للسيارات أن يلقي نظرة جيدة على طاقم المراقبين الذين وضعوهم هناك وما إذا كان هناك أي مظهر من مظاهر تضارب المصالح».

يمكن لفيرستابن ونوريس تحقيق غلة حسابية جيدة في نهاية هذا الأسبوع حيث بإمكانهما جمع ما يصل إلى ٣٤ نقطة مقارنة بـ٢٦ عادةً، وذلك بفضل سباق السرعة (السبرينت) الخامس (من أصل ستة) لهذا العام والذي سيقام اليوم السبت.

تـشـاهـدون الـيـوم

المباريات	الوقت
دوري التحدي الآسيوي	
ايست بنغال (الهند) - النجمة - لبنان	13:00
الأهلي (البحرين) - الفتوة (سوريا)	16:00
العربي (الكويت) - أركاداج (تركمنستان)	17:30
باشوندهارا كينغز (بنغلادش) - بارو (بوتان)	18:00
السيب (عمان) - هلال القدس (فلسطين)	19:00
مازيا (جزر المالديف) - ابديش اتا كانت (قيرغيزستان)	21:30
دوري روشن السعودي	
الخليج - الرائد	17:35
ضمك - الرياض	18:15
النصر - الهلال	21:00
الدوري المصري الممتاز	
فاركو - الاتحاد السكندري	18:00
بيراميدز - بتروجيت	18:00
الزمالك - البنك الأهلي	21:00
الدوري الإسباني	
ديبورتيفو ألافيس - ريال مايوركا	23:00
الدوري الألماني	
باير ليفركوزن - شتوتجارت	22:30
الدوري الفرنسي	
موناكو - أنجيه	21:00
ليل - ليون	23:00

○ من مسابقات الجمباز الإيقاعي

نقل بطولة العالم للجمباز الإيقاعي إلى فرانكفورت

برلين) - قنا): أعلنت ألمانيا نقل بطولة العالم للجمباز الايقاعي ٢٠٢٦ من العاصمة برلين إلى مدينة فرانكفورت، مع تعديل موعد إقامتها.

وأوضح الاتحاد الألماني للجمباز الإيقاعي، في بيان له أمس، أنه تم تعديل موعد البطولة لتقام خلال الفترة من الثاني عشر إلى السادس عشر من أغسطس ٢٠٢٦ بدلا من إقامتها في الثلاثين من سبتمبر، دون الكشف عن أسباب هذا التغيير.

وتقام بطولة العالم للجمباز الإيقاعي في ألمانيا للمرة الرابعة بعد نسخة ميونخ ١٩٨١ وبرلين ١٩٩٧ وشتوتغارت ٢٠١٥.

يشار إلى أن الاتحاد الدولي للجمباز كان قد أسند تنظيم بطولة العالم إلى ألمانيا في يوليو عام ٢٠٢٣، لتقام في برلين خلال الفترة من الثلاثين من سبتمبر إلى الرابع من أكتوبر ٢٠٢٦.

○ بروني جيمس يسجل أولى نقاطه (رويترز)

إنديانا يلحق الخسارة الأولى بحامل اللقب

لوس أنجليس -(أ ف ب): ألحق إنديانا بايسرز الخسارة الأولى هذا الموسم ببوسطن سلتيكس حامل اللقب عندما تغلب عليه ١٣٥-١٣٢ بفضل ثلاثية للكاميروني باسكال سياكام قبل ست ثوان على نهاية الوقت الإضافي الأربعاء في دوري كرة السلة الأمريكي للمحترفين.

وأبقى فوز إنديانا على سلتيكس في إعادة لمواجهتهما في الدور النهائي للمنطقة الشرقية الموسم الماضي، كليفلاند كافالييرز الفريق الوحيد دون هزيمة في المنطقة بعدما حقق فوزه الخامس تواليا بفوزه على ضيفه لوس أنجليس ليكرز ١٣٤-١١٠ في مواجهة شهدت استقبالا حارا لبروني جيمس، نجل «الملك» ليبرون جيمس.

واستغل بروني نهاية المباراة غير المشوقة بعدما حسم صاحب الأرض النتيجة لصالحه بشكل كبير، حيث دخل وسجل أولى نقاطه في الدوري بتسديدة متوسطة المدى، في وقت كان فيه والده ليبرون الذي يستهل موسمه الـ٢٢ في الدوري، جالسا على دكة البدلاء.

وصنع اللاعبان التاريخ الأسبوع الماضي عندما أصبحا أول أب ونجله يشاركان معا في مباراة واحدة من الدوري المنتظم في الدوري.

ولقيت سلة بروني تحية من جمهور كليفلاند الذي شاهد اللاعب الشاب يكبر، خلال دفاع والده عن ألوانه في فترتين (٢٠٠٣-٢٠١٠ ثم ٢٠١٤-٢٠١٨). وعلق ليبرون على افتتاح نجله لسجله في الدوري قائلا «أن نراه يسجل أول سلة له في الدوري الأمريكي للمحترفين في هذا الملعب حيث نشأ ليس بعيدًا جدًا عن هنا، إنها لحظة لا تصدق».

تأهل كينن وفرنانديز لدور الثمانية

○ كينن

هونج كونج - (د ب أ): واصلت لاعبة التنس الأمريكية صوفيا كينن مسيرتها في بطولة هونج كونج المفتوحة للسيدات، بعدما تأهلت لدور الثمانية في المسابقة.

وفازت كينن على الفرنسية جيسيكا بونشيه بنتيجة ٧ / ٥ و٦ / ٤، أمس الخميس، في دور الـ١٦ للبطولة، لتضرب موعدا في الدور المقبل مع الصينية يوي يوان، المصنفة السادسة للمسابقة، اليوم الجمعة.

وصعدت الكندية ليلي آني فرنانديز، المصنفة الثالثة للبطولة، لدور الثمانية أيضا بفوزها على الأسترالية كيمبرلي بيريل بنتيجة ٦ / ١ و٦ / ٢، لتلاقي في الدور القادم الأمريكية بيرناردا بيرا اليوم.

ولحقت الروسية أنستازيا زاخاروفا بركب المتأهلات لدور الثمانية أيضا، عقب تغلبها على مواطنتها فارفارا جراتشيفا، المصنفة السابعة للبطولة، بنتيجة ٦ / ٣ و٦ / ١، لتواجه البريطانية كاتي بولتر، المصنفة الثانية للمسابقة.

وصعدت الهولندية سوزان لامينز للدور ذاته، إثر تغلبها على الإسبانية كريستينا بوكسا، المصنفة الثامنة للبطولة، بنتيجة ٥ / ٧ و٦ / ٤ و٦ / ٣ في مباراة ماراثونية.

○ ياو مينغ (أ ف ب)

ياو مينغ يستقيل من رئاسة الاتحاد الصيني

بكين - (أ ف ب): قال أسطورة الدوري الأمريكي للمحترفين لكرة السلة ياو مينغ أمس الخميس إنه استقال من رئاسة الاتحاد الصيني للعبة بعد سبع سنوات من توليه المنصب بسبب الأداء الضعيف للمنتخب الوطني.

وتحظى كرة السلة بشعبية هائلة في الصين، ويُعد لاعب الارتكاز السابق لهيوستن روكتس النجم الأكثر شهرة في البلاد، حتى بعد اعتزاله اللعب في عام ٢٠١١.

وأبلغ ياو وكالة أنباء شينخوا الرسمية أنه استقال لأن «أداء ونتائج المنتخب الوطني لم ترق للأسف إلى مستوى التوقعات».

وكان ياو البالغ من العمر ٤٤ عامًا قد انتقد في السابق المنتخب الوطني، ووصف اللاعبين بـ«المتقاعسين» وحذر من وجود «فجوة ضخمة» بينهم وبين أفضل منتخبات العالم.

وقال العام الماضي إنه «سيتحمل المسؤولية» بعد الفشل في التأهل إلى أولمبياد باريس ٢٠٢٤. وأكد الاتحاد الصيني أنه وافق على استقالة ياو أمس الخميس، قائلا إن قراره جاء «بعد دراسة متأنية وبناء على اعتبارات تتعلق بتطوير كرة السلة في الصين والتخطيط الشخصي»، مشيرا إلى أنه «في ٣١ أكتوبر، اجتمعت اللجنة التنفيذية في بكين للنظر والموافقة على طلب استقالة ياو مينغ من منصب رئيس الاتحاد الصيني لكرة السلة وانتخاب غيو جينمينغ رئيسا جديدا».

وقالت وكالة أنباء الصين الجديدة (شينخوا) إنه اختار الرحيل قبل نحو عامين من انتهاء ولايته للسماح للاتحاد بحقبة أولمبية كاملة لتحسين نتائج المنتخب.

ونقل بيان الاتحاد المحلي عن ياو قوله إن «كرة السلة هي المجال الذي كنت أعشقه دائمًا، سواء في الماضي أو الحاضر أو المستقبل».

وأضاف: «آمل أن يستمر الجميع في دعم كرة السلة الصينية معي في المستقبل».

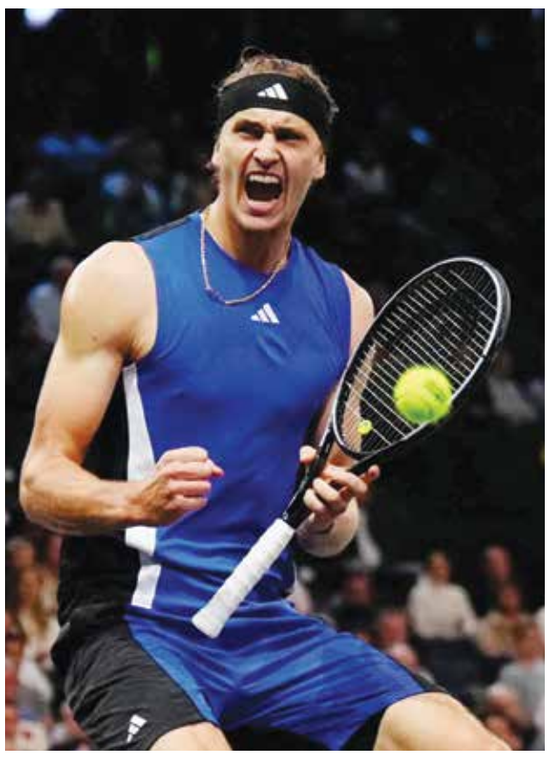

○ زفيريف (أ ف ب)

تأهل زفيريف إلى الدور الثالث

باريس -(أ ب): تأهل الألماني ألكسندر زفيريف إلى الدور الثالث ببطولة باريس للأساتذة بعد تغلبه على الهولندي تالون جريكسبور ٧ / ٦ و٦ / ٣ في الدور الثاني من البطولة.

وذكر الموقع الرسمي للرابطة العالمية للاعبي التنس المحترفين أن زفيريف أصبح رابع لاعب يتأهل لدور الـ١٦ في البطولات التسع للأساتذة، ذات الألف نقطة، في موسم واحد.

كما تغلب البريطاني جاك درابر على الأمريكي تايلو فريتز، المصنف الخامس ٧ / ٦ و٤ / ٦ و٦ / ٤.

واستمر جريجور ديميتروف، المصنف الثامن في البطولة، في المنافسة على التأهل للبطولة الختامية لموسم الرابطة العالمية للاعبي التنس المحترفين بعد فوزه على توماس مارتين إتشيفيري ٦ / ٧ و٦ / ٣ و٧ / ٥.

ويحتل ديميتروف المركز العاشر في سباق التأهل للبطولة الختامية، التي تضم أول ثمانية لاعبين هذا الموسم. ويمكنه التأهل إذا وصل لنهائي بطولة باريس.

كما تأهل أيضا هولجر رون، المصنف الثالث عشر في البطولة، بعدما تغلب على ألكسندر بوبليك ٦ / ٤ و٦ / ٢.

وخسر جيوفاني مبيتشي بيريكار أمام كارين خاشانوف ٧ / ٦ و١ / ٦ و٤ / ٦.

وتغلب آرثر ريندركنيش، المشارك ببطاقة دعوة (وايلد كارد) على أليكس ميكليسين ٧ / ٦ و٧ / ٦.

كما تغلب الفرنسي آرثر كازاوكس على الأمريكي بن شيلتون ٦ / ٣ و٧ / ٦ محققا انتصاره الثاني في مسيرته على أحد لاعبي المراكز العشرين الأولى بالتصنيف العالمي.

هدف «الشهر»

لندن - (د ب أ): كشفت رابطة الدوري الإنجليزي لكرة القدم، أمس الخميس، عن قائمة المرشحين للفوز بجائزة أفضل هدف خلال شهر أكتوبر.

وضمت القائمة، التي نشرها الموقع الرسمي للدوري الإنجليزي، ثمانية مرشحين للفوز بالجائزة، يتقدمهم نجم أرسنال بوكايو ساكا بهدفه في شباك ليفربول في الجولة الماضية، والكرواتي بوسكو جفارديول، مدافع مانشستر سيتي بهدفه في شباك وولفرهامبتون.

وتواجد البلجيكي جيريمي دوكو، مهاجم مانشستر سيتي، في قائمة المرشحين عن هدفه في شباك فولهام، بالإضافة إلى الأرجنتيني أليخاندرو جارناتشو لاعب مانشستر يونايتد بهدفه في شباك برينتفورد.

وسينافس السنغالي نيكولاس جاكسون، مهاجم تشيلسي، على جائزة أفضل هدف في الشهر من خلال هدفه في شباك نيوكاسل الجولة الماضية، وضمت القائمة أيضا أسماء فاكوندو بونانوتي لاعب ليستر سيتي عن هدفه في مرمى بورنموث، والبرازيلي أندرياس بيريرا لاعب فولهام عن هدفه في مرمى مانشستر سيتي، وريان كريستي، لاعب بورنموث، عن هدفه في مرمى أرسنال.

وكان كول بالمر، مهاجم تشيلسي، قد حصل على جائزة أفضل هدف في شهر أغسطس الماضي، فيما حصل الكولومبي جون دوران على جائزة أفضل هدف في شهر سبتمبر الماضي عن هدفه في شباك إيفرتون.