أخبار الخليج

الجريدة اليومية الأولى في البحرين

20 صفحة | 220 فلسا | local@aakgroup.net | العدد (١٦٦٩٦) - السنة الثامنة والأربعون – السبت ٢٥ جمادى الأولى ١٤٤٥هـ - ٩ ديسمبر ٢٠٢٣م ○ Akhbar Alkhaleej - Sat 9 Dec 2023 - No. (16696) | www.akhbar-alkhaleej.com (GAKH103)

فيتو أمريكي يمنع وقف حرب إبادة غزة

منظمات دولية: عدم تحرك مجلس الأمن يجعله شريكا في المجزرة

العدو الصهيوني يدمر المسجد العمري في جريمة همجية شنيعة

الأمم المتحدة - (الوكالات): أسقطت الولايات المتحدة من خلال الفيتو، مشروع قرار في مجلس الأمن الدولي يدعو إلى وقف إطلاق النار فورا في قطاع غزة، بينما تتواصل الحرب بين إسرائيل وحماس وسط دعوات أممية لإنهاء «إزهاق أرواح الفلسطينيين». فقد عقد مجلس الأمن أمس الجمعة جلسة طارئة بدفع من الأمين العام للأمم المتحدة أنطونيو غوتيريش، حيث تمّ التصويت على مشروع قرار يدعو إلى وقف «إطلاق نار إنساني فوري» في قطاع غزة.

وصوّتت ١٣ من الدول الـ١٥ الأعضاء في المجلس لصالح مشروع القرار الذي طرحته الإمارات العربية المتحدة وحظي بدعم عشرات الدول غير المنضوية في مجلس الأمن، ومنظمات دولية وإنسانية. في المقابل، امتنعت المملكة المتحدة عن التصويت، بينما عارضت الولايات المتحدة الداعمة لإسرائيل، المشروع واستخدمت الفيتو، ما أدى إلى إسقاطه. واعتبر نائب المندوبة الأمريكية روبرت وود أن المشروع «منفصل عن الواقع» و«لن يؤدي إلى دفع الأمور قدما على الأرض».

وشدد الأمين العام للأمم المتحدة أنطونيو جوتيريش أمس على أنه لا توجد حماية فعالة للمدنيين في غزة ولا يوجد مكان آمن في القطاع.

وقال جوتيريش في مستهل اجتماع طارئ لمجلس الأمن: إن «العمليات العسكرية في غزة تحد من إمكانية وصول المساعدات إلى المحتاجين»، مضيفاً أن على المجتمع الدولي إنهاء معاناة سكان القطاع فورًا. كما أوضح: «ناديت بالمادة ٩٩ من ميثاق الأمم المتحدة لأننا وصلنا إلى نقطة الانهيار في قطاع غزة».

ومضى قائلاً: «إن ٩٧٪ من عائلات غزة لا تأكل حاجتها اليومية، وأكثر من ٦٠٪ من منازل القطاع تعرضت للتدمير، و٨٥٪ من سكان غزة نزحوا إلى أماكن أخرى».

ودعا وزراء الخارجية العرب مجلس الأمن الدولي أمس إلى اتخاذ قرار ينهي بشكل «فوري» العدوان على غزة. وقال وزير الخارجية السعودي الأمير فيصل بن فرحان باسم المجموعة العربية: «نعتقد بأنه من الضروري وضع حد للمعارك بشكل فوري»، داعيا مجلس الأمن إلى الموافقة على مشروع قرار بوقف إنساني لإطلاق النار في غزة.

دعا المفوض العام لوكالة غوث وتشغيل اللاجئين الفلسطينيين (أونروا) إلى «وقف إنساني فوري لإطلاق النار» في قطاع غزة، حيث خلَّفت الغارات الإسرائيلية أكثر من ١٧٤٠٠ شهيد خلال شهرين. وقالت المنظمة غير الحكومية: «إلى اليوم، عدم تحرك مجلس الأمن التابع للأمم المتحدة واستخدام حق النقض (الفيتو) من قبل الدول (الدائمة العضوية) لاسيما الولايات المتحدة، يجعلها شريكا في المجزرة الجارية». وواصل العدو الصهيوني ارتكاب مجازر جديدة في غزة والضفة وقصف مخيمات ومدارس ومقرات الأونروا وسقط عشرات الشهداء والجرحى.

وأعلنت حركة «حماس»، أن العدو الصهيوني قصف المسجد العمري، الذي يرجع تاريخه إلى القرون الوسطى في غزة، مما تسبَّب بدمار واسع النطاق للمبنى، ووصفت ذلك بأنه «جريمة همجية شنيعة».

وقالت «حماس»، في بيان، إن إسرائيل استهدفت «معظم المعالم التاريخية في قطاع غزة، بما يشمل المساجد العريقة، والكنائس التاريخية التي وقفت شاهدة على عراقة هذا الشعب العظيم»، بما شمل تدمير ١٠٤ مساجد، وثلاث كنائس تاريخية.

وأظهرت صورٌ، نشرتها وسائل إعلام تديرها «حماس» في غزة، أضراراً جسيمة بالمسجد، مع سقوط جدران وأسقف، وصدع كبير في الجزء السفلي من المئذنة الحجرية.

عربية ودولية | ص١٠

○ تدمير المسجد العمري.. جريمة صهيونية همجية.

○ جلالة الملك المعظم.

○ سمو أمير دولة قطر.

الملك يبحث مع أمير قطر العلاقات الثنائية والمستجدات الإقليمية والدولية

جرى اتصال هاتفي أمس بين حضرة صاحب الجلالة الملك حمد بن عيسى آل خليفة ملك البلاد المعظم وأخيه صاحب السمو الشيخ تميم بن حمد آل ثاني أمير دولة قطر الشقيقة، تم خلاله بحث العلاقات الثنائية بين البلدين الشقيقين وسبل دعمها وتطويرها. كما تم خلال الاتصال بحث المستجدات الإقليمية والدولية ذات الاهتمام المشترك.

ولي العهد رئيس الوزراء: تعزيز مسارات التعاون بين البحرين والمجر نحو مستويات أكثر تقدما

أكد صاحب السمو الملكي الأمير سلمان بن حمد آل خليفة ولي العهد رئيس مجلس الوزراء الحرص على تطوير العلاقات الثنائية التي تربط مملكة البحرين وجمهورية المجر الصديقة، لافتا سموه إلى مواصلة الدفع بمسارات التعاون نحو مستويات أكثر تقدمًا تحقيقًا للأهداف والتطلعات المشتركة.

وأشار سموه إلى التعاون الثنائي بين مملكة البحرين وجمهورية المجر الصديقة، والحرص على المضي قدما في البناء على ما يجمع البلدين من علاقات عززتها الاتفاقيات ومذكرات التفاهم في مختلف المجالات، بما يسهم في فتح آفاق أكثر تميزًا للعمل المشترك على كافةّ الأصعدة.

جاء ذلك لدى لقاء سموه في قصر الرفاع صاحب السمو الإمبراطوري الأمير جورج فون هابسبورج لوثرينجن، أرشيدوق النمسا

أخبار البحرين | ص٢

○ سمو ولي العهد رئيس الوزراء خلال اللقاء.

إنجازات البحرين خارطة طريق لمكافحة الفساد

وزير الداخلية: مباشرة ٢٨٤ قضية وشبهة جنائية منذ ٢٠٢١

أكد الفريق أول الشيخ راشد بن عبدالله آل خليفة وزير الداخلية أن البحرين قد تمكنت بفضل الرؤى الملكية السامية لحضرة صاحب الجلالة الملك حمد بن عيسى آل خليفة ملك البلاد المعظم من تحقيق إنجازات عدة في هذا المجال، شكلت خارطة طريق لمكافحة الفساد، وذلك من خلال التعديلات الدستورية ودعم السلطة التشريعية لسن القوانين والتشريعات واستحداث الجهات الرقابية وتطويرها، الأمر الذي يجسد الإرادة السياسية لتعزيز النزاهة والشفافية ومكافحة الفساد ودعم مسيرة النهضة الشاملة.

وقال إن مبدأ المحاسبة والمسؤولية في العمل الحكومي وقيم النزاهة التي يعمل على ترسيخها صاحب السمو الملكي الأمير سلمان بن حمد آل خليفة ولي العهد رئيس مجلس الوزراء يؤكد حرص سموه ودعمه للأداء الرقابي ومنع كل ما من شأنه هدر المال العام.

وأوضح وزير الداخلية في كلمة بمناسبة اليوم العالمي لمكافحة الفساد أن الإدارة العامة لمكافحة الفساد والأمن الاقتصادي والإلكتروني باشرت خلال الفترة من ٢٠٢١ حتى ٢٠٢٣ نحو ٢٨٤ قضية من بينها (١٥) ملاحظة ذات شبهة جنائية واردة من مجلس الوزراء بشأن التقارير الصادرة من ديوان الرقابة المالية والإدارية.

وأكد أن جهود البحرين في هذا الجانب لا تقتصر على المستوى الوطني وإنما تمتد إلى المستويين الإقليمي والدولي، ما يجعلها شريكا دوليا فاعلا للقضاء على الفساد من خلال التعاون البناء مع الأجهزة الإقليمية والدولية المختصة.

وشدد وزير الداخلية على أن البحرين ماضية في جهودها لتعزيز النزاهة والشفافية ومكافحة الفساد بمشاركة كافة الأطراف الوطنية لتحقيق المزيد من التقدم.

أخبار البحرين | ص٢

○ وزير الداخلية.

«بي نت» تفوز بجائزة أفضل بنية تحتية لشبكة الألياف البصرية في العالم

حصدت «بي نت»، الشركة الوطنية المسؤولة عن تزويد خدمات شبكة النطاق العريض في مملكة البحرين، جائزة أفضل بنية تحتية لشبكة الألياف البصرية «الفايبر» على المستوى العالمي. وجاء هذا الفوز بعد عام فقط من نيلها الجائزة ذاتها على المستوى الإقليمي.

وقال الرئيس التنفيذي لشركة بي نت أحمد جابر الدوسري إن الشركة تجاوزت مرحلة التميز على المستوى الإقليمي، ليتم تكريمها بذات الجائزة على المستوى العالمي، وذلك بفضل الجهود الكبيرة التي يكرسها منتسبو «بي نت» من أجل تحقيق الأهداف المؤسسية والتطلعات الوطنية المنوطة بقطاع الاتصالات.

أخبار البحرين | ص٦

افتتاح مؤتمر ومعرض «المنامة هيلث ٢٠٢٣» والملتقى العربي الألماني

افتتح الفريق طبيب الشيخ محمد بن عبدالله آل خليفة رئيس المجلس الأعلى للصحة أمس فعاليات مؤتمر ومعرض المنامة الدولي للصحة «المنامة هيلث»، بمشاركة كبار المسؤولين في القطاعات الصحية والمؤسسات الطبية العربية والدولية.

واحتضن المؤتمر الملتقى العربي الألماني الذي سلط الضوء على تطبيقات الضمان الصحي والتقدم التكنولوجي واستخداماته في القطاع الصحي والاستثمار وتمويل القطاع الصحي.

وأكد الفريق طبيب الشيخ محمد بن عبدالله آل خليفة أنّ المؤتمر والمعرض يعد منصة حقيقية للراغبين في التعرف على أحدث ما وصل إليه التطور التكنولوجي في هذا المجال؛ والذي يشمل الذكاء الاصطناعي وجراحات الروبوت والجينوم واستخداماته العلمية وأمراض القلب والتجميل.

أخبار البحرين | ص٤

متظاهرون مؤيدون لفلسطين يحاصرون مصنعا بريطانيا يزود الكيان الصهيوني بمعدات عسكرية

حاصر متظاهرون غاضبون مصنعًا في مدينة برايتون بإقليم شرق ساسكس جنوب شرقي بريطانيا؛ احتجاجًا على تزويده قوات جيش الاحتلال الإسرائيلي بمكونات عسكرية الطابع.

وأغلق المتظاهرون بوابات مصنع L3 Harris في Home Farm Business Park وهم يحملون الأعلام الفلسطينية ويرفعون لافتات منها «عمال من أجل فلسطين حرة».

يشار إلى أن احتجاجات مجموعة «عمال من أجل فلسطين حرة» تطول أربعة مصانع في المملكة المتحدة تقول إنها تقوم بتزويد مكونات الأسلحة التي تستخدمها القوات الإسرائيلية.

وتقول «عمال من أجل فلسطين حرة» أيضًا إن إجراءات مماثلة جرت يوم الخميس في كل من فرنسا والدنمارك وهولندا.

ويطالب المتظاهرون الذين يضمون عاملين في مجالات الصحة والتدريس والعاملين والأكاديميين والفنانين بوقف مبيعات الأسلحة لإسرائيل، ويطالبون حكومة البلاد بالعمل لإقامة وقف دائم لإطلاق النار في قطاع غزة.

عربية ودولية | ص١١

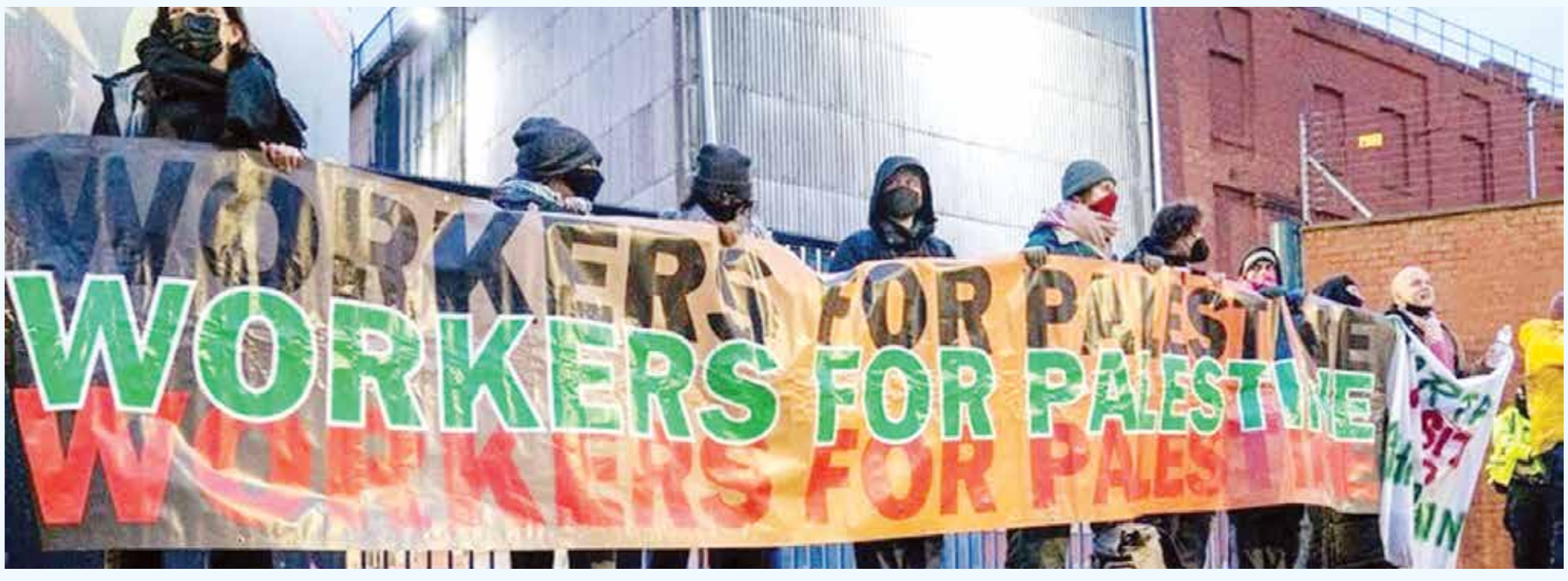

الملك يعزي خادم الحرمين في وفاة الأمير طلال بن عبدالعزيز آل سعود

بعث حضرة صاحب الجلالة الملك حمد بن عيسى آل خليفة ملك البلاد المعظم برقية تعزية ومواساة إلى أخيه خادم الحرمين الشريفين الملك سلمان بن عبدالعزيز آل سعود عاهل المملكة العربية السعودية الشقيقة.

وأعرب جلالته في البرقية عن خالص التعازي وصادق المواساة لأخيه خادم الحرمين الشريفين في وفاة صاحب السمو الملكي الأمير طلال بن عبدالعزيز بن بندر بن عبدالعزيز آل سعود رحمه الله، سائلا المولى العلي القدير أن يتغمد الفقيد بواسع رحمته ورضوانه ويسكنه فسيح جناته، وأن يلهم العائلة المالكة الكريمة جميل الصبر وحسن العزاء.

○ جلالة الملك المعظم.

○ خادم الحرمين الشريفين.

ولي العهد رئيس الوزراء يعزي خادم الحرمين الشريفين وولي عهده في وفاة الأمير طلال بن عبدالعزيز

بعث صاحب السمو الملكي الأمير سلمان بن حمد آل خليفة ولي العهد رئيس مجلس الوزراء، برقية تعزية ومواساة إلى خادم الحرمين الشريفين الملك سلمان بن عبدالعزيز آل سعود عاهل المملكة العربية السعودية الشقيقة، أعرب سموه فيها عن خالص التعازي وصادق المواساة لخادم الحرمين الشريفين في وفاة صاحب السمو الملكي الأمير طلال بن عبدالعزيز بن بندر بن عبدالعزيز آل سعود رحمه الله، سائلاً المولى العلي القدير أن يتغمد الفقيد بواسع رحمته ورضوانه ويسكنه فسيح جناته، وأن يلهم العائلة المالكة الكريمة جميل الصبر وحسن العزاء.

كما بعث صاحب السمو الملكي ولي العهد رئيس مجلس الوزراء برقية تعزية ومواساة مماثلة إلى أخيه صاحب السمو الملكي الأمير محمد بن سلمان بن عبدالعزيز آل سعود ولي العهد رئيس مجلس الوزراء بالمملكة العربية السعودية الشقيقة.

○ سمو ولي العهد رئيس الوزراء.

○ سمو ولي العهد رئيس الوزراء السعودي.

ولي العهد رئيس الوزراء: مواصلة تعزيز مسارات التعاون مع المجر

أكد صاحب السمو الملكي الأمير سلمان بن حمد آل خليفة ولي العهد رئيس مجلس الوزراء الحرص على تطوير العلاقات الثنائية التي تربط مملكة البحرين وجمهورية المجر الصديقة، لافتاً سموه إلى مواصلة الدفع بمسارات التعاون نحو مستويات أكثر تقدمًا تحقيقًا للأهداف والتطلعات المشتركة.

جاء ذلك لدى لقاء سموه في قصر الرفاع، بحضور سمو الشيخ محمد بن سلمان بن حمد آل خليفة والشيخ سلمان بن خليفة آل خليفة وزير المالية والاقتصاد الوطني، صاحب السمو الإمبراطوري الأمير جورج فون هابسبورج لوثرينجن، أرشيدوق النمسا، حيث أشار سموه إلى التعاون الثنائي بين مملكة البحرين وجمهورية المجر الصديقة، والحرص على المضي قدماً في البناء على ما يجمع البلدين من علاقات عززتها الاتفاقيات ومذكرات التفاهم في مختلف المجالات، بما يسهم في فتح آفاق أكثر تميزًا للعمل المشترك على الأصعدة كافةً.

كما جرى خلال اللقاء استعراض آخر المستجدات على الساحتين الإقليمية والدولية، ومناقشة القضايا ذات الاهتمام المشترك.

من جانبه، أعرب صاحب السمو الإمبراطوري الأمير جورج فون هابسبورج لوثرينجن، أرشيدوق النمسا، عن شكره وتقديره لما يوليه صاحب السمو الملكي ولي العهد رئيس مجلس الوزراء من اهتمام وحرص على تعزيز العلاقات الثنائية التي تربطُ مملكةَ البحرين وجمهورية المجر، والدفع بها نحو آفاق أوسع بما يعود بالخير والنماء على البلدين والشعبين الصديقين.

بمناسبة اليوم العالمي لمكافحة الفساد.. وزير الداخلية:

إنجازات البحرين في ظل الرؤى الملكية شكلت خارطة طريق لمكافحة الفساد

مباشرة ٢٨٤ قضية وشبهة جنائية منذ عام ٢٠٢١

وجه الفريق أول الشيخ راشد بن عبدالله آل خليفة وزير الداخلية، كلمة بمناسبة اليوم العالمي لمكافحة الفساد، هذا نصها:

تشارك مملكة البحرين، دول العالم الاحتفاء باليوم العالمي لمكافحة الفساد، والذي يوافق التاسع من ديسمبر من كل عام، انطلاقا من الإصرار والعزيمة القوية على التصدي لهذه الجريمة من خلال برامج ومبادرات فاعلة، تسهم في دفع عجلة التنمية المستدامة. وقد تمكنت مملكة البحرين، وبفضل الرؤى الملكية السامية لحضرة صاحب الجلالة الملك حمد بن عيسى آل خليفة، ملك البلاد المعظم من تحقيق إنجازات عدة في هذا المجال، شكلت خارطة طريق لمكافحة الفساد من خلال التعديلات الدستورية ودعم السلطة التشريعية لسن القوانين والتشريعات واستحداث الجهات الرقابية وتطويرها، بما يجسد الإرادة السياسية لتعزيز النزاهة والشفافية ومكافحة الفساد ودعم مسيرة النهضة الشاملة في إطار توفير حياة كريمة لكافة المواطنين. إن مبدأ المحاسبة والمسؤولية في العمل الحكومي وقيم النزاهة التي يعمل على ترسيخها صاحب السمو الملكي الأمير سلمان بن حمد آل خليفة ولي العهد رئيس مجلس الوزراء، وتوجيهات سموه بتشديد الرقابة الداخلية، جاءت لتؤكد يقينا حرص سموه ودعمه للأداء الرقابي ومنع كل ما من شأنه هدر المال العام. ولعل الاحتفاء باليوم العالمي لمكافحة الفساد، تأكيد على أن المملكة ماضية في جهودها لتعزيز النزاهة والشفافية ومكافحة الفساد. وإذ نشيد بجهود ومشاركة كافة الأطراف الوطنية في تعزيز قيم النزاهة ومبادئ الشفافية، نؤكد أن تحمل المسؤولية الوطنية يقودنا إلى مزيد من التقدم وأن الحملات الوطنية لمكافحة الفساد، انعكاس لهذا التعاون والتكامل بين أطياف المجتمع لخلق مبادرات توعوية وتثقيفية طموحة لا تقتصر على السلطات المعنية بمكافحة الفساد بل تشمل كل القطاعات والمؤسسات والمجتمع المدني والأفراد. وقد حرصت الإدارة العامة لمكافحة الفساد والأمن الاقتصادي والالكتروني على أن تتضمن الحملة الوطنية لمكافحة الفساد، العديد من الفعاليات والأنشطة الهادفة إلى نشر ثقافة النزاهة والتوعية بخطورة آفة الفساد، ولتكون فرصة لمد جسور التعاون على المستوى الوطني، من خلال ورش العمل والمحاضرات والندوات. وفي هذا السياق، تم خلال هذا العام وبالتنسيق مع مكتب الأمم المتحدة المعني بالمخدرات والجريمة والأكاديمية الدولية لمكافحة الفساد، عقد ورش عمل ودورات مهنية في مجال الحماية ومكافحة الفساد، بمشاركة عدد من منتسبي جميع القطاعات المعنية بالدولة. كما أود الإشارة إلى أن الإدارة العامة لمكافحة الفساد والأمن الاقتصادي والإلكتروني، باشرت خلال الفترة من ٢٠٢١ وحتى ٢٠٢٣ نحو ٢٨٤ قضية من بينها (١٥) ملاحظة ذات شبهة جنائية واردة من مجلس الوزراء الموقر بشأن التقارير الصادرة من ديوان الرقابة المالية والإدارية. ولا تقتصر جهود مملكة البحرين في مكافحة الفساد على المستوى الوطني وإنما تمتد إلى المستوى الإقليمي والدولي، مما يجعلها شريكا دوليا فاعلا. فالبحرين إحدى الدول الأطراف في الاتفاقيتين العربية والأممية لمكافحة الفساد وتشارك المنظومة الدولية والإقليمية جهودها للقضاء على الفساد من خلال التعاون البناء مع الأجهزة الإقليمية والدولية المختصة، بما يعزز تبادل الخبرات والمعارف وبناء القدرات المؤسسية للجهات المعنية بمكافحة الفساد. وبهذه المناسبة، فإنني أعرب عن شكري وتقديري لكافة الجهود الوطنية والإنجازات المشرفة، التي تسعى للحفاظ على المال العام ودعم مسيرة التنمية، سائلا المولى عز وجل أن يحفظ مملكة البحرين وأن يديم عليها نعمة الأمن والأمان بقيادة حضرة صاحب الجلالة الملك المعظم.

○ وزير الداخلية.

المسقطي: البحرين قطعت شوطًا كبيرًا في مكافحة الفساد لحماية الاقتصاد والمال العام

أكد خالد حسين المسقطي، رئيس لجنة الشؤون المالية والاقتصادية بمجلس الشورى، أن مملكة البحرين قطعت شوطًا كبيرًا في مجال مكافحة الفساد من خلال حزمة من التشريعات والتدابير التي دعمت مستوى الشفافية والمسائلة والضمانات المقدمة لتعزيز النزاهة والحفاظ على المال العام، مما أبرز تقدم المملكة في هذا المجال، منوهًا إلى أهمية الشراكة المؤسسية والمجتمعية ودورها في حماية المال العام وتعزيز النزاهة ومكافحة الفساد، إلى جانب توطيد مسارات التعاون والعمل المشترك مع الشركاء المحليين والدوليين والخبراء.

وأوضح المسقطي أن الفساد يُعد من أخطر الجرائم التي تؤثر على المجتمع والاقتصاد، وتجعله ركيكًا وغير متزنًا، وغير قابل للتطور والنمو، ولذلك اهتمت مملكة البحرين ممثلة في السلطة التشريعية والسلطة التنفيذية وكذلك السلطة القضائية، في تطوير التشريعات والتدابير الوقائية التي من شأنها أن تزيد من وعي وثقافة المجتمع بمخاطر وأضرار الفساد، وتعزز من كفاءة الأجهزة المعنية بمراقبة وضبط جرائم الفساد، وإنفاذ اتفاقية الأمم المتحدة لمكافحة الفساد باعتبارها التزامًا دوليًا يُشكل أفضل الممارسات المتعلقة بتعزيز النزاهة لدى الدول، حيث أن مملكة البحرين حريصة كل الحرص على أن تكون من أوائل الدول التي تشارك المجتمع الدولي مثل هذه المبادئ والقيم الحضارية.

وأكد المسقطي حرص واهتمام السلطة التشريعية على دعم كافة الجهود التي تبذلها الحكومة الموقرة لمكافحة الفساد، وذلك من خلال توفير الدعم والإطار التشريعي الذي يمكّنها من اتخاذ الإجراءات والتدابير التي تكفل شياع النزاهة وفقًا لضوابط ومعايير وإجراءات معتمدة دوليًا، مشيدًا بالدور المهم والفاعل الذي تقوم به الإدارة العامة لمكافحة الفساد والأمن الاقتصادي والإلكتروني بوزارة الداخلية، بهدف ضبط قضايا الفساد وجرائم الإنترنت، والتحقيق بجدية فيما يردها من بلاغات وقضايا.

○ خالد حسين المسقطي.

النائب مريم الظاعن تشيد بإمكانية التغطية التأمينية للأطباء المتدربين

أشادت النائب الدكتورة مريم الظاعن بإعلان المستشفيات الحكومية إتاحة المجال للأطباء المتدربين الجدد للتسجيل في التأمين الاجتماعي، مشيرة الى ان تلك الخطوة تأتي كاستكمال لنتائج الاقتراح بقانون الذي تقدمت به في شهر أغسطس الماضي، والذي يتضمن شمول المتدربين من الباحثين عن العمل تحت مظلة التأمين الاجتماعي، الذي تطمح أن يشمل جميع المتدربين في المجالات كافة.

وقالت الظاعن إن الاقتراح بقانون كان يركز على التأمين على المتدربين على رأس العمل من الباحثين عن العمل ممن تزيد عقودهم التدريبية على ٦ أشهر على أن يقوم صندوق العمل (تمكين) بسداد الاشتراكات المقررة على أصحاب العمل، حيث يعد هذا الاقتراح بقانون تشجيعاً للباحثين عن العمل للانضمام إلى برامج التدريب واكتساب المهارات والمعرفة اللازمة للعمل، وكذلك يسهم المقترح في تحقيق الاستدامة المالية للنظام التقاعدي في مملكة البحرين.

○ د. مريم الظاعن.

وزير التربية يشارك بقمة «Cop٢٨» حول دور أنظمة التعليم في العمل المناخي

شارك الدكتور محمد بن مبارك جمعة وزير التربية والتعليم في اجتماع الطاولة المستديرة لوزراء التعليم المشاركين في فعاليات قمة تغير المناخ «Cop٢٨» في دبي بدولة الإمارات العربية المتحدة الشقيقة، حيث ناقش الاجتماع تجارب دول العالم في تعزيز قدرة أنظمة التعليم على المشاركة في العمل المناخي من خلال دمج التعليم المناخي.

وألقى الوزير كلمة في الاجتماع استعرض فيها الجهود التعليمية التي بذلتها مملكة البحرين لإدماج الثقافة البيئية وترسيخ مفاهيم التشجير والعناية بالرقعة الخضراء في المناهج التعليمية، مؤكداً أن المؤسسات التعليمية في مملكة البحرين، سواء على مستوى التعليم المبكر أو التعليم المدرسي أو التعليم العالي، قد قطعت شوطاً في تنفيذ البرامج والمبادرات البيئية التعليمية التي تستهدف زيادة الوعي لدى الطلبة وأفراد المجتمع بالقضايا البيئية.

وأكد الوزير أهمية تضافر الجهود لجعل المناهج والوسائل التعليمية الخاصة بها في جميع المراحل الدراسية مرتبطة بشكل مباشر بتحقيق الأهداف البيئية الدولية.

zain
SAVUR
يا زين العروض
اشتر وجبة برقر واحصل على الثانية مجاناً
PAPA JOHNS
اشتر بيتزا كبيرة واحصل على الثانية مجاناً
fresh
اشتر واحد واحصل على الثاني مجاناً على كل ما في قائمة الطعام
متوفر على تطبيق زين
تطبق الشروط والأحكام
bh.zain.com
زين. عالم جميل

احتضن الملتقى العربي الألماني

رئيس «الأعلى للصحة» يفتتح مؤتمر ومعرض «المنامة هيلث ٢٠٢٣»

مسؤولو الصحة العرب والألمان يناقشون تطبيقات الضمان الصحي والتقديم التكنولوجي في القطاع

افتتح الفريق طبيب الشيخ محمد بن عبدالله آل خليفة رئيس المجلس الأعلى للصحة، أمس، فعاليات مؤتمر ومعرض المنامة الدولي للصحة «المنامة هيلث»، بحضور ومشاركة وزارة الصحة والهيئة الوطنية لتنظيم المهن والخدمات الصحية، وعدد من كبار المسؤولين في القطاعات الصحية، ويضم المؤتمر كبرى المؤسسات الطبية الدولية في مملكة البحرين والشرق الأوسط، فضلاً عن مشاركة عدد كبير من أهم الشركات العالمية والمحلية في القطاع الطبي.

واحتضن المؤتمر هذا العام الملتقى العربي الألماني، بحضور الدكتورة جليلة بنت السيد حسن جواد وزيرة الصحة، وعدد من وزراء الصحة العرب، ووزارة الصحة الألمانية، وجامعة الدول العربية، وغرفة تجارة وصناعة البحرين، وغرف التجارة العربية الألمانية، حيث سلط الضوء على تطبيقات الضمان الصحي والتقدم التكنولوجي واستخداماته في القطاع الصحي والاستثمار وتمويل القطاع الصحي.

وأكد الفريق طبيب الشيخ محمد بن عبد الله آل خليفة رئيس المجلس الأعلى للصحة، إنّ المؤتمر والمعرض يجمع كوكبة متميزة من الشركات العالمية العاملة في مجال الرعاية الصحية وصناعة المستلزمات، ويعد منصة حقيقية للراغبين في التعرف على أحدث ما وصل إليه التطور التكنولوجي في هذا المجال؛ والذي يشمل الذكاء الاصطناعي وجراحات الروبوت والجينوم واستخداماته العلمية وأمراض القلب والتجميل.

من جانبها، قالت الدكتورة جليلة بنت السيد جواد حسن وزيرة الصحة إن تنظيم مؤتمر ومعرض المنامة الدولي الصحي «المنامة هيلث»؛ والذي يستضيف الملتقى العربي الألماني يُسهم بشكل كبير في تعزيز آليات التعاون على مختلف مستويات القطاعات الصحية ويعمل على تحسين جودة الرعاية الطبية المقدمة للمجتمع، لافتةً إلى أن المؤتمر يناقش أحدث الأبحاث والتقنيات المبتكرة في المجال الصحي، ويسهم في تبادل التجارب والخبرات والابتكارات الصحية، بما يصب نحو توفير أفضل خدمات الرعاية الصحية الشاملة للجميع.

بدوره أكد سمير عبدالله ناس رئيس غرفة تجارة وصناعة البحرين، إن صناعة الرعاية الصحية واحدة من أسرع الصناعات نموًا في العالم، وأن الاستثمار في قطاع الرعاية الصحية أصبح ضرورة لمواجهة التحديات التي قد تواجه هذا القطاع، مشيراً إلى أن الشراكات بين القطاعين العام والخاص تعدّ أمرًا بالغ الأهمية لتعزيز التنمية والنمو الشاملين في قطاع الرعاية الصحية، كما أن التعاون بين الحكومات والشركات الخاصة وأصحاب المصلحة أصبح أمرًا ضروريًا لتحسين جودة الرعاية الصحية.

وبيّن ناس أن غرف التجارة والصناعة تلعب دورًا حاسمًا في تعزيز فرص الاستثمار، وتسهيل التجارة، والدفع بالتنمية، وما يؤكد ذلك هو الدور الفعال الذي تقوم به غرفة التجارة والصناعة العربية الألمانية في تعزيز التجارة والاستثمار بين الدول العربية وألمانيا في كافة القطاعات، مؤكّداً أهمية المنتدى الصحي العربي الألماني لمساهمته في خلق فرص مهمة لمواصلة التعاون واستكشاف طرق جديدة للعمل معًا لمواجهة التحديات التي تواجه قطاع الرعاية الصحية.

من جهتها، أشادت الدكتورة مريم عذبي الجلاهمة الرئيس التنفيذي للمستشفيات الحكومية بهذا التجمع من ممثلي وزارات الصحة العرب بالمؤتمر والمعرض الدولي، وكذلك مشاركة العديد من الشركات والمصانع العاملة في مجالات التصنيع الطبي، لافتةً إلى أن القطاع الصحي في مملكة البحرين يحرص على تحقيق أهداف التنمية المستدامة من خلال الالتزام باتخاذ خطوات فعلية لتحسين صحة الجميع.

وأشارت الجلاهمة إلى أن قانون الضمان الصحي؛ يُعدّ نقطة تحول تاريخية في تطور الخدمات الصحية بمملكة البحرين، حيث يهدف إلى توفير نظام صحي شامل وعالي الجودة ومستدام ويتسم بالمرونة وجاذب للاستثمار مع ضمان توفير خدمات رعاية صحية عادلة وتنافسية ضمن إطارٍ يحمي حقوق الجميع، لافتةً إلى أنه تم وضع خطة طموحة لتطوير خدمات الرعاية الصحية في المملكة، والتي تهدف إلى الارتقاء بالخدمات الصحية وضمان عدالة وسهولة الوصول إليها، وإعطاء المجتمع حرية اختيار مقدم الخدمة، وبالتالي خلق المنافسة بين مقدمي الخدمة، وتعزيز دور القطاع الخاص.

ويسهم التجمع الكبير الذي يوفره مؤتمر ومعرض «المنامة هيلث» على فتح قنوات تجارية كبيرة بين العارضين والزائرين، مما يجعل الفرصة سانحة أمام العارضين لتسويق منتجاتهم، وإبرام تعاقدات وصفقات بين الطرفين على مدار أيام المعرض خلال الفترة من ٧ وحتى ٩ ديسمبر ٢٠٢٣، فضلاً عن إتاحة مادة علمية وعملية عن طريق تنظيم ورشة عمل ومحاضرة تثقيفية. وبلغ عدد الشركات المشاركة في «المنامة هيلث ٢٠٢٣» أكثر من ١٠٠ شركة محلية وعالمية، فيما يبلغ عدد المسجلين في المؤتمر حتى الآن أكثر من ٣٥٠، ويتوقع أن يُسجل المعرض المصاحب للمؤتمر أكثر من ٥ آلاف زائر للمعرض الذي يستمر على مدار ثلاثة أيام.

على هامش مشاركته بملتقى الصحة العربي الألماني ضمن «المنامة هيلث»

رئيس «الأعلى للصحة» يجتمع مع وزير الدولة بالصحة الألمانية

اجتمع الفريق طبيب الشيخ محمد بن عبدالله آل خليفة رئيس المجلس الأعلى للصحة، وبحضور الدكتورة جليلة بنت جواد حسن وزيرة الصحة، مع البروفيسور الدكتور إيدغار فرانك وزير الدولة بوزارة الصحة الألمانية، وبحضور لسيد كليمنس أوغستينوس هاتش سفير جمهورية ألمانيا الاتحادية لدى مملكة البحرين.

وفي مستهل الاجتماع رحّب رئيس المجلس الأعلى للصحة بالحضور، مشيداً بمستوى عمق علاقات الصداقة المتميزة التي تجمع بين مملكة البحرين وجمهورية ألمانيا الاتحادية خاصة على مستوى التعاون في المجال الصحي.

ونوه بالوفود الألمانية المشاركة في حضور فعاليات ملتقى الصحة العربي الألماني الخامس عشر المقام على هامش مؤتمر ومعرض «المنامة هيلث»، الذي تستضيفه مملكة البحرين بمركز البحرين العالمي للمعارض، حيث يعتبر من أهم المعارض والمؤتمرات الطبية في تلبية الاحتياجات ومتابعة المستجدات المتعلقة بالتطورات الطبية وإنتاج الادوية والمنتجات الطبية وتكنولوجيا الرعاية الصحية.

وفي ختام اللقاء أعرب رئيس المجلس الأعلى للصحة عن تمنياته لجمهورية ألمانيا الاتحادية كل التوفيق والسداد، مؤكداً اهتمام مملكة البحرين بتطوير آفاق وعلاقات التعاون الثنائية بين الجانبين بجميع المجالات.

وقد تم خلال اللقاء بحث واستعراض عدد من أبرز المواضيع ذات الاهتمام المشترك وبخاصة في مجال تبادل الخبرات الطبية والتكنولوجية والتقنية المتخصصة والتدريب والأبحاث الطبية وغيرها من مجالات العمل المشترك بين البلدين الصديقين.

ومن جانبه أشاد البروفيسور الدكتور إيدغار فرانك وزير الدولة بوزارة الصحة الألمانية بالإنجازات المتعددة التي تحققها مملكة البحرين بالمجال الصحي، معربا عن حرص بلاده على تعزيز آفاق التعاون خلال المرحلة القادمة بين البلدين الصديقين بما يساهم في تحقيق الأهداف والمصالح والتطلعات المشتركة، ومتطلعاً لأن تتكلّل الجهود المبذولة في مؤتمر ومعرض «المنامة هيلث» بالنجاح والتوفيق.

محافظة المحرق تدعو الأهالي والمقيمين إلى احتفالها بالأعياد الوطنية المجيدة

تقيم محافظة المحرق اليوم (السبت) احتفالا شعبيا كبيرا بمنطقة ديار المحرق وتحديدا بالسوق التايلاندي تحت رعاية مستشار جلالة الملك المعظم للشباب والرياضة صالح بن عيسى بن هندي المناعي في تمام الساعة السادسة والنصف مساء، ويتضمن الاحتفال مشاركة الفرق الشعبية وطلبة المدارس، وسوقا للأسر المنتجة والحرفيين بالإضافة الى فرقة الخيالة.

ويتضمن الحفل العديد من المفاجآت للجمهور والتي تم الإعداد لها وفق الفعاليات المصاحبة لهذا الاحتفال.

وأكد العميد عبدالله بن خليفة الجيران نائب محافظ محافظة المحرق أن الاحتفال يأتي تأكيدا من أهالي محافظة المحرق بكافة مدنها وقراها على ولائهم للقيادة الحكيمة والوطن، مشيرا الى أن المحرق تقيم الاحتفالات الشعبية والمهرجات في كافة مدنها وقراها خلال شهر ديسمبر الجاري والذي يعتبر حافلا بالأعراس الوطنية المجيدة.

وأشاد نائب المحافظ بتعاون الجميع من وزارات ومؤسسات وهيئات حكومية وقطاع خاص في سبيل نقل مشاعر الحب والولاء من قبل المواطنين للقيادة الحكيمة واحتفالاتهم بأعياد الوطن، حيث تحرص المحافظة على توفير الأجواء المناسبة لأفراد العائلة كافة.

بسم الله الرحمن الرحيم
يا أيتها النفس المطمئنة ارجعي إلى ربك راضية مرضية فادخلي في عبادي وادخلي جنتي
صدق الله العظيم

بمزيد من الحزن والأسى
يتقدم
رئيس وأعضاء مجلس الإدارة والإدارة التنفيذية
وجميع منتسبي
شركة البحرين للتسهيلات التجارية
بأحر التعازي وعظيم المواساة إلى
السيدة نجلاء محمد قاسم الشيراوي
عضو مجلس إدارة الشركة
وعموم عائلة الشيراوي الكرام
في وفاة المغفور له بإذن الله تعالى
أخيها
علي محمد قاسم الشيراوي
سائلين الله العلي القدير أن يتغمد الفقيد بواسع رحمته
ويسكنه فسيح جناته ويلهم أهله وذويه الصبر والسلوان.
﴿إنا لله وإنا إليه راجعون﴾

إبراهيم خليل كانو
للدراغ والدرفت
ليالي
PRE-STAGE
STAGE
BAHRAIN DRAG
10.12.2023
TOYOTA GAZOO Racing
إبراهيم خليل كانو
EBRAHIM K. KANOO
bahraingp.com

مسيرة حاشدة للتضامن مع الشعب الفلسطيني تحت شعار «لا تصالح مع الاستيطان»

المشاركون يؤكدون استمرار مقاطعة المنتجات الداعمة للكيان الصهيوني

تغطية – مروة أحمد

تصوير – رضا جميل

نظمت الجمعية البحرينية لمقاومة التطبيع مع العدو الصهيوني مسيرة حاشدة في سلماباد مساء أمس بعنوان: «لا تصالح مع الاستيطان»، شارك فيها مختلف أطياف الشعب البحريني صغارهم ونسائهم إلى جانب رجالهم تكاتفوا جميعًا للهتاف لنصرة الشعب الفلسطيني والدعوة لإيقاف استباحة الدم الفلسطيني.

وقالت إحدى المشاركات في المسيرة التي انطلقت في سلماباد إن هذه المشاركة تعد من أصغر صور التضامن مع الشعب الفلسطيني المناضل إلى جانب مقاطعة المنتجات الداعمة للكيان الصهيوني والمؤسسات التابعة لها، كما أكدت عبر «أخبار الخليج» أن الشعب البحريني مستمر في مطالبه المتمحورة حول إيقاف إطلاق النار في غزة وإراقة الدم الفلسطيني البريء والدعوة إلى إيصال المساعدات الإغاثية والطبية والغذائية لهم بأسرع وقت.

ومن جانب آخر قال مواطن بحريني مشارك في المسيرة إن الشعب البحريني متمسك بالدعاء للأخوة الأشقاء في فلسطين المحتلّة إلى جانب مشاركته الحثيثة في المسيرات والوقفات الداعية إلى وقف وحشية الكيان الصهيوني وانتهاكاته الشنيعة تجاه الفلسطينيين في غزة العُزّل، بالإضافة إلى استمراره في مقاطعة المنتجات الداعمة للكيان الصهيوني دعمًا للأشقاء في غزّة ورفضه للاعتداءات الصهيونية الجارية.

وخلال المسيرة الحاشدة انطلق الناس رافعين أعلام دولة فلسطين، مرددين الشعارات التي تطالب وتنادي بحقوق الشعب الفلسطيني المهضومة، ورفعوا صور الأطفال والرضع الذين راحوا نتيجة وحشية الكيان المتوحش المُحتلّ في غزّة، دعوا إلى فتح المعابر وإيصال المساعدات اللازمة لإغاثة الشعب المُحتل الذي يُعاني من كوارث إنسانية جرّاء استهداف الكيان الصهيوني له في غزّة على الدوام.

كما أنشد الشعراء القصائد الشعرية التي تفننت في التعبير عن صمود هذا الشعب المناضل، إلى جانب النصوص الأدبية التي تحدثت عن أيقونات المقاومة الفلسطينية والشعارات العالية التي انطلقت للدعاء للشعب الفلسطيني ولأهالي غزة والضفة.

وطالب المشاركون بمقاطعة المنتجات الداعمة للكيان الصهيوني وشجعوا الناس على الاستمرار في المقاطعة لأنها صور من صور الدعم للقضية الفلسطينية التي تحتاج إلى كل سبل الدعم من الدعاء والتبرع والتجمهّر المُصرّح والمقاطعة.

وتحدثت مشاركة أخرى في المسيرة مشيرة إلى أن القضية الفلسطينية مسألة تربّت عليها الأجيال القديمة ومشاركة الأطفال اليوم هو بمثابة دروس تربوية أخرى على بقاء وصمود القضية الفلسطينية على الرغم من وحشة الكيان الصهيوني وقسوته تجاه الموجودين في غزّة وفي الضفة الغربية.

كما أوضح أحد المواطنين من كبار السن المشاركين في المسيرة أن الواقع قاس جدًا على العقل الذي يجب عليه أن يتحمل ويستوعب كل مجريات ما حصل في فلسطين على مدار سنوات ممتدة، وعلى الرغم من مشاهد الرعب والقسوة الحاصلة حتى هذه الساعة إلا أن الشعب البحريني مستمر في دعمه للقضية الفلسطينية حتى التحرير.

الرأي الثالث

من «هرطقات».. بعض المثقفين..!!

محميد المحميد
malmahmeed7@gmail.com

يتصور بعض المثقفين وأنصافهم، وربما بعض المفكرين العرب والخليجيين، أن الليبرالية والحداثة تعني «الحرية المنفلتة والمطلقة»، لدرجة الانسلاخ من الهوية الأصيلة، وحتى مهاجمة الثوابت الراسخة، النابعة من الدين الإسلامي والثقافة الخليجية، كي يقال عنهم إنهم «فئة منفتحة متطورة».

بالأمس القريب وقف مثقف خليجي خلال إحدى جلسات «منتدى دراسات الخليج والجزيرة العربية»، ليتحدث بامتعاض وسخرية من «دعاء السفر» على الخطوط الجوية الخليجية، عند إقلاع رحلات طائراتها، وقال إنه طلب من الخطوط الجوية في بلاده «التخلص» من دعاء السفر والحديث النبوي الشريف، لأنه يخيف المسافرين، ويذكّرهم بوعثاء السفر وكآبة المنظر..!!

وقد تصدت للمتحدث، إعلامية خليجية فاضلة، وقالت: من الغريب أن «دعاء السفر» يخيف هذا المتحدث قبل الطيران، أما التعليمات التي يلقيها على مسامع المسافرين أحد المضيفين أو المضيفات، عن كيفية التصرّف في حالات الطوارئ أو عند سقوط الطائرة، لا تخيفه ولا تثير تشاؤمه..!! وأضافت: نحن مسلمون بمرجعيات ثقافية إسلامية، ونحن نردّد «دعاء السفر» قبل الإقلاع بقلوبنا أصلاً، حتى في الطائرات التي لا تذيعه.

ثم قالت الإعلامية إنها ستقرأ ورقة المتحدث التي قدمها في الجلسة، والتي أخبر أنها تحتوي على ثمانية آلاف كلمة، لعلها تجد فيها شيئًا يعيد قليلا من الثقة بمثقفينا العرب! والغريب أن ذلك المتحدث قال إنه لن يرد على التعليق «ترفعاً»، وإنه سبق أن دفع ثمن مواقفه غاليا كما ذكر، من دون أن نعرف ماذا يقصد بالثمن، في مسيرته العملية، الحافلة بالمناصب زاده الله منها.

وختمت الأستاذة الإعلامية حديثها إن هذا الموقف، على بساطته، مثال على أساليب بعض مثقفينا العرب في قراءة الواقع، ورصد المتغيّرات فيه، وفهمهم لمفهوم التراث والحداثة بهذا الشكل المضحك والغريب.

وكان النبي الكريم صلى الله عليه وسلم يقول عند السفر: «الله أكبر، الله أكبر، الله أكبر، سبحان الذي سخّر لنا هذا وما كنّا له مقرنين وإنّا إلى ربّنا لمنقلبون، اللهم إنا نسألك في سفرنا هذا البرّ والتقوى، ومن العمل ما ترضى، اللهم هون علينا سفرنا هذا واطو عنا بعده، اللهم أنت الصاحب في السفر، والخليفة في الأهل، اللهم إني أعوذ بك من وعثاء السفر، وكآبة المنظر وسوء المنقلب في المال والأهل».

ولدعاء السفر -كما جاء في حديث العلماء وما تم نشره في الكتب والوسائل الإعلامية- الكثير من المعاني والفضائل العظيمة، فهو ((يُذكّر المسافر بحقيقة التوفيق من الله تعالى وحده، وكذلك شعور المسافر بحفظ الله تعالى له في رحلته طالت أم قصرت، كما أن المسافر في دعائه يبقى على اتصال مع الله تعالى، كما أن الناظر الحاذق الذي يعي معاني دعاء السفر يجد فيها من الخير ما يستودع بها نفسه وأهله من الشرور، بجانب أن الطلب من الله تعالى بالبقاء على الطاعة في السفر من صفات المؤمن الذي يحب الله، ويلزم قربه في حلّه وترحاله)).

لذلك نقول: إن «هرطقات» بعض المثقفين.. لا مكان لها في الهوية الأصيلة، ولا علاقة لها بالليبرالية والحداثة العاقلة والمتزنة.. وأن هذا الاستفزاز يعد نوعا من التطرف الليبرالي الشاذ، الذي ابتليت به الأمة العربية، في الوقت الذي يجمع فيه ليبراليو الغرب أن تلك الثقافة العربية، هي التي تحمي المجتمعات الإسلامية وشبابها وأجيالها من كل المحاولات المشبوهة للانسلاخ من قيمهم وهويتهم.

فمتى «ينفطم» بعض ليبراليو العرب والخليج، خاصة ممن هم في أرذل العمر، ووعثاء العمل، وكآبة المنظر، وسوء اللسان، وخراب العقل..؟

رئيس جامعة الخليج العربي يشيد بأداء كلياتها ويكرم الأكاديميين المميزين

عقد رئيس جامعة الخليج العربي الدكتور سعد بن سعود آل فهيد لقاءً مفتوحا مع أعضاء هيئة التدريس بالجامعة لمناقشة مسودة الاستراتيجية الخمسية الجديدة للجامعة لأعوام ٢٠٢٣ . ٢٠٢٧ لتتوافق مع متطلبات الرؤى المستقبلية والتوجهات الاستراتيجية لسياسات التعليم العالي والرعاية الصحية في مجلس التعاون لدول الخليج العربية، ولتركز على تعزيز بيئة الابتكار المؤسسي واستدامة التعليم النوعي والبحث العلمي في ظل التحول الرقمي وتقنيات الذكاء الاصطناعي الجديدة.

وفي اللقاء التشاوري المفتوح الذي ناقش خلاله أعضاء الهيئة الأكاديمية أهم محاور الاستراتيجية الجديدة، أشاد رئيس الجامعة بغزارة الإنتاج البحثي لأعضاء الهيئة الأكاديمية في كلية الطب والعلوم الطبية وكلية الدراسات العليا.

وقال الدكتور آل فهيد: «نعيش اليوم في معطيات جديدة وعالم يمر بمتغيرات نوعية غير مسبوقة وتقنيات رقمية وبيانات ضخمة وذكاء اصطناعي، وبالتالي يجب أن تتطور أساليب التعلم والتعليم والتقويم، وأن تتلاءم وتتكيف مع كل متطلبات الواقع والمستقبل وأن تتسم كذلك بالديناميكية في التعاطي مع المعارف والخبرات بكل ثقة وإيجابية».

وأشار إلى أنه انطلاقاً من الثوابت التي أُسست عليها الجامعة لتحقيق رؤية قادة دول الخليج العربية في أن تكون جامعة خليجية تحتوي التخصصات الجديدة والمبتكرة التي تلبي احتياجات مجتمع الخليج العربي، فإن الجامعة تنطلق من رؤية دولية والتزام محلي، وتسعى دائماً إلى أن يكون نهج الإبداع والابتكار جزءاً من عملها وممارستها اليومية في جميع النواحي، بما يسهم في خدمة الأهداف الاستراتيجية لمجتمع الخليج العربي، لافتاً إلى أن مجتمع الخليج العربي يمر بتطورات مهمة على مستوى توجهاته الاقتصادية، ما يؤكد الحاجة إلى تعزيز اقتصاد المعرفة الذي يعتبر الإبداع والابتكار ركيزتين رئيسيتين من ركائزه.

داعياً في مستهل حديثه بالرحمة ولمغفرة للراحل الدكتور خالد بن عبد الرحمن العوهلي الرئيس السابق لجامعة الخليج العربي، مثمناً كل ما قدمه للجامعة من جهود خيرة وإنجازات موفقة في موازين أعماله.

وفي السياق ذاته، هنأ عمداء الكليات لحصول عدد من البرامج الأكاديمية على الاعتمادات، ونشر كتب وأبحاث في مجلات علمية ذات تصنيف عال، والمضي في توقيع اتفاقيات التعاون مع أهم المؤسسات، والحصول على براءة الاختراع وجوائز وتكريمات إقليمية ودولية، إلى جانب تثمينه للنجاحات التي تحققت في مركز الأبحاث الإكلينيكية ومركز المهارات والمحاكاة الطبية ومركز الطب التجديدي ومركز الأميرة الجوهرة للطب الجزيئي وعلوم المورثات والمعهد العربي الفرنسي لإدارة الأعمال، معربا عن ثقته بتقدم المشاريع والبرامج التقنية الطموحة التي سيطرحها مركز تقنيات المعلومات في الفترة القريبة المقبلة.

ومن جانبه، استعرض رئيس فريق التخطيط للاستراتيجية الجديدة، أستاذ سياسات الابتكار القائم بأعمال رئيس قسم إدارة التقنية والابتكار الأستاذ الدكتور عودة الجيوسي، مرتكزات الاستراتيجية الجديدة في محاور رئيسية ركزت على رؤية تعزيز بيئة الابتكار وبناء الشراكات الاستراتيجية والتعاون الإقليمي والدولي، ودعم البحوث التطبيقية التي ترفد خطط مجلس التعاون الخليجي، إلى جانب تعزيز الاستدامة المالية للجامعة، مشيراً في الوقت ذاته إلى أن مراحل إعداد الاستراتيجية تتم بشكل تشاركي، حيث تم تحديد مؤشرات الأداء في ضوء التحليل المؤسسي لضمان تحقيق الأهداف المرسومة.

وفي سياق متصل، هنا رئيس الجامعة الأكاديميين الذين تم ترقيتهم في الفترة الماضية وكرم في ختام اللقاء التشاوري عددا من الشخصيات الأكاديمية التي تميزت في عطائها البحثي والعلمي من الذين وردت أسماؤهم في قائمة أعلى ٢% من العلماء الأكثر استشهاداً بأبحاثهم وهم: الأستاذ الدكتور خالد جريش والأستاذة الدكتورة رندة ربحي حمادة والأستاذ الدكتور كنان سريدهاران، كما كرم الأساتذة الباحثين الأكثر نشراً لأبحاثهم في أفضل المجلات العلمية المحكمة ذات تصنيف Q١ حسب قاعدة البيانات سكوباس وهما الأستاذة الدكتورة رندة ربحي حمادة بواقع ٤٣ بحثا، والدكتور أحمد يوسف العباسي بواقع ١٣ بحثا.

وشمل التكريم أيضا أعضاء الهيئة الأكاديمية الذين التحقوا بالجامعة منذ أكثر من ٢٥ عاماً يتقدمهم الدكتور خالد سعيد طبارة والأستاذ الدكتور خالد الخاجة وبروفيسور ريجينالد سيكويرا والدكتور عبدالرحمن يوسف إسماعيل والأستاذ الدكتور خالد بن دينه والدكتور خلدون الرومي والدكتورة صباح صالح الجنيد والأستاذ الدكتور وليد خليل زباري والأستاذة الدكتورة رندة حمادة والدكتورة صفاء الطواش والدكتور طارق الشيباني والدكتور ناصر عبداللطيف.

وفي اللقاء كانت هناك مداخلات ومقترحات طرحت من أعضاء هيئة التدريس تهدف إلى تطوير برامج الجامعة وتخدم أهداف الاستراتيجية والتي من أهمها الاستثمار في التنمية وفي العقل البشري، وغرس ثقافة التخطيط الاستراتيجي في أسلوب عمل جميع المنتسبين إلى هذه الجامعة العريقة، للوصول إلى رؤية شاملة تتماشى مع رؤية أصحاب الجلالة والسمو قادة دول مجلس التعاون، وتقدم قيمة مُضافة إلى رصيد جامعة متميزة في التعليم العالي.

○ أحمد جابر الدوسري.

«بي نت» تفوز بجائزة أفضل بنية تحتية لشبكة الألياف البصرية «الفايبر» في العالم

حصدت «بي نت»، الشركة الوطنية المسؤولة عن تزويد خدمات شبكة النطاق العريض في مملكة البحرين، جائزة أفضل بنية تحتية لشبكة الألياف البصرية «الفايبر» على المستوى العالمي، وهي جائزة تميز تسلمها الدكتور محمد طيب محمود القائم بأعمال الرئيس التنفيذي للتكنولوجيا، وذلك نيابة عن الرئيس التنفيذي للشركة. وتجدر الإشارة إلى أن هذا الفوز جاء بعد عام فقط من نيلها ذات الجائزة على المستوى الإقليمي.

وجاء فوز «بي نت» بهذه الجائزة كشاهد على حرصها والتزامها الدائم بتطوير خدمات الألياف البصرية التي تقدمها، واستثمارها في البنية التحتية الأساسية لشبكتها. ويُبرز هذا الإنجاز مدى تقدم تطبيقاتها التقنية المعتمدة، وذلك من حيث مستوى الموثوقية العالي الذي تتميز به، ومواكبتها لأحدث معايير الأتمتة العالمية السائدة في المجال. كما تأتي هذه الجائزة تتويجًا لجهود «بي نت» في تصميم وإنشاء وإدارة البنية التحتية للألياف البصرية في المملكة، ونتاجًا لرؤيتها الاستباقية بأن المستقبل مبني على البنية التحتية التكنولوجية المدعومة بشبكة الألياف البصرية «الفايبر».

وبهذه المناسبة، علق أحمد جابر الدوسري الرئيس التنفيذي لشركة بي نت قائلا: «إنه لمن دواعي فخرنا أن نحصد للعام الثاني على التوالي جائزة تميز تحتفي بنا كأفضل بنية تحتية لشبكة الألياف البصرية «الفايبر»، وما يجعلنا أكثر اعتزازًا تجاوزنا مرحلة التميز على المستوى الإقليمي، ليتم تكريمنا هذه المرة بذات الجائزة على المستوى العالمي. وما كان هذا الفوز ليكون إلا بفضل الجهود الكبيرة التي يكرسها منتسبو «بي نت» من أجل تحقيق الأهداف المؤسسية والتطلعات الوطنية المناطة بقطاع الاتصالات».

وأضاف قائلًا: «من هذا المنطلق، نثمن توجيهات القيادة الرشيدة ودعمها المتواصل للقطاع، والذي نتج عنه إنشاء شركة بي نت كإحدى ثماره. كما نغتنم الفرصة للتقدم بجزيل الامتنان والعرفان لرئيس مجلس إدارة الشركة سعادة الشيخ علي بن خليفة بن أحمد آل خليفة، وإننا نقدر بشدة تفاني كفاءاتنا الوطنية التي كانت المحرك الرئيسي والدافع المحوري لنا لتحقيق هذه الجائزة».

وتعتزم «بي نت» مواصلة تحقيق المزيد من النجاحات الكبرى على كل المستويات، وذلك بالاستثمار في تطوير وإدارة بنيتها التحتية، وامتثالها بكل الممارسات والمعايير السائدة في القطاع، إلى جانب مواكبة مختلف التطورات الرقمية السريعة التي تشهدها صناعة الاتصالات عالميًا.

بنك السلام
Al Salam Bank

لا تفوت فرصة الفوز بأكبر جائزة
في البحرين لعام 2023 مع دانات

مليون
دينار بحريني

استثمر قبل 18 ديسمبر 2023
للتأهل لدخول السحب

17 00 55 00 | alsalambank.com
تطبق الشروط والأحكام | خاضع ومرخص كبنك تجزئة إسلامي من قبل مصرف البحرين المركزي | MOIC/PC 2023 - 23603

في ندوة نظمتها النائب الصائغ حول الخدمات التمويلية الإسكانية

الدوسري: مميزات وخيارات حصرية للمستفيدين من برنامج «تسهيل» ببيع أو تبديل العقار مرة واحدة خلال فترة السداد والتكفل برسوم التسجيل العقاري

تغطية: أمل الحامد

استعرضت رئيس قسم شؤون المجتمع في وزارة الإسكان والتخطيط العمراني ميرفت الدوسري، المميزات والخيارات الإضافية لبرنامج تمويل «تسهيل» مبينة ان من أبرز المميزات التي يوفرها البرنامج هو السماح ببيع أو تبديل العقار في أي وقت مرة واحدة خلال فترة السداد البالغة ٣٠ عامًا، موضحة أنه يجوز للمنتفع بالتمويل الإسكاني استبدال عقاره بآخر خلال مدة التمويل، ويكون إما باستبدال مباشر للعقار، أو نظام الأمانات.

وبينت الدوسري أنه في حالة الرغبة في الاستبدال المباشر للعقار يتم تقديم طلب لاستبدال العقار وتزويد البنك بنسخة من وثيقة ملكية العقار الجديد، ويثمن العقار الجديد من قبل مثمن عقاري معتمد من مؤسسة التنظيم العقاري، ويتم توقيع المستندات القانونية اللازمة لفك الرهن عن العقار القديم ورهن العقار الجديد، ويستمر المنتفع في سداد الأقساط الشهرية بذات القيمة للفترة المتبقية من مدة التمويل. أما الخيار الآخر فهو نظام الأمانات، ففي حال رغبة المنتفع ببيع العقار المرهون واستبداله لاحقًا يتم بيع العقار وإيداع قيمته في حساب الأمانات لدى بنك الإسكان، وتكون مدة الإيداع ٦ أشهر قابلة للتجديد، ويتم صرف المبلغ المودع في حسابات الأمانات لشراء العقار الجديد ورهنه لصالح البنك، ويمكن للمنتفع الحصول على تمويل إضافي من أحد البنوك الممولة عن طريق برنامج الضمان المشترك.

جاء ذلك خلال محاضرة تعريفية لأهالي الدائرة الخامسة بالمحافظة الشمالية عن «التمويلات الإسكانية المطورة»، نظمتها النائب مريم الصائغ، بالتعاون مع وزارة الإسكان والتخطيط العمراني، مساء يوم (الخميس) في نادي سار الثقافي والرياضي، وذلك للتعريف بشكل مفصل عن أنواع الخدمات التمويلية التي تقدمها الوزارة.

ولفتت الدوسري إلى أنه من المميزات والخيارات الإضافية لبرنامج «تسهيل» أنه لا يشترط إقامة رب الأسرة في مملكة البحرين، ولا يشترط أن تكون جهة العمل مسجلة، وعدم تأثر أقدمية الطلب، ورفع السن المؤهل إلى ما يزيد على ٥٠ سنة، وطلب مشترك الزوج والزوجة.

وأضافت الدوسري أن من مميزات برنامج تسهيل هو التكفل بسداد رسوم التسجيل العقاري لتمويل تسهيل من البنوك الممولة، موضحة أن هذه الميزة كانت متوافرة للمتقدمين عن طريق بنك الإسكان، وأصحبت حاليًا تشمل تمويل «تسهيل» المقدم من البنوك الممولة، موضحة أن رسوم التسجيل العقاري تبلغ ١,٧ ٪ من قيمة التمويل الذي يحصل عليه المواطن من برنامج «تسهيل».

وأشارت إلى أن من مميزات برنامج «تسهيل» هو تسجيل ملكية العقار من أول يوم باسم الزوج أو باسم الزوجة والزوجة معًا، والسماح ببيع أو تبديل العقار في أي وقت لمرة واحدة خلال فترة السداد البالغة ٣٠ عامًا، عند التقاعد يتم إعادة احتساب القسط ليتناسب مع ربع الدخل، السماح بتأجيل الأقساط بحسب الحالات والظروف، والعدول في أي وقت قبل التخصيص، مضيفة أن من المميزات أيضًا هو أقساط ثابتة بخصم ٥٠٪ عن الأقساط الاعتيادية للعسكريين.

وتطرقت الدوسري إلى رفع الحد الأقصى للتمويل الإسكاني في برنامج «تسهيل» إلى ٧٠ ألف دينار، وتكون قيمة التمويل مرتبطة ارتباطًا مباشرًا بقيمة الدخل، لافتة إلى أن القسط الشهري ثابت لا يتجاوز ٢٥٪ من الدخل ويمكن رفع القسط اختياريًا إلى ٣٥٪ ويكون مرهونا بالمقدرة المالية.

وأشارت إلى زيادة الحد الأدنى لقيمة التمويل الإسكاني لبرنامج تسهيل إلى ٤٠ ألف دينار، ويكون الحد الأدنى للدخل ١٥٠ دينارا شهريًا، لافتة إلى أن المنتفع لا يسدد المبلغ المترتب على زيادة الحد الأدنى من ١٩ ألف دينار إلى ٤٠ ألف دينار، إذ يعتبر بمثابة دعم من الحكومة غير مسترد.

ولفتت إلى أن من أهم الأحكام لشراء مسكن أن يكون سكنيا وخاليا من أي نزاع قانوني، وكذلك الأمر بالنسبة لشراء أرض أن تكون الأرض سكنية خالية من أي نزاع قانوني.

وتناولت المحاضرة الخدمات التمويلية الإسكانية الجديدة التي دشنت الوزارة في أغسطس ٢٠٢٢، ألا وهي برنامج «تسهيل» للحلول الإسكانية الميسرة، الذي يشمل (تسهيل عقاري، تسهيل البيت العود، وتسهيل تعاون) من أجل الحصول على تمويل لأحد الأغراض التالية لتوفير مسكن (شراء مسكن، شراء أرض، شراء أرض وبنائها، شراء مبنى والإضافة عليه، بناء مسكن). وينتفع من تسهيل عقاري مقدم الطلب، في حين أن تسهيل تعاون يكون بالاشتراك بين مجموعة منتفعين، وتسهيل البيت العود لتوفير مسكن في جزء من عقار أحد الأقرباء.

وأوضحت النائب مريم الصائغ على هامش المحاضرة لـ«أخبار الخليج» أن المحاضرة تأتي ضمن سلسلة محاضرات تنظمها الوزارة للتعريف بالخدمات التمويلية الإسكانية الجديدة، مشيرة إلى الحاجة الماسة لتقليص قوائم الانتظار والحصول على وحدات سكنية.

فخرو يستقبل رئيس لجنة مقاطعة جيانغسو للمؤتمر الاستشاري السياسي الصيني

استقبل جمال محمد فخرو النائب الأول لرئيس مجلس الشورى تشانغ ييتشنغ رئيس لجنة مقاطعة جيانغسو للمؤتمر الاستشاري السياسي للشعب الصيني، والوفد المرافق، الذي يقوم بزيارة حاليًا للمملكة، لبحث سبل تعزيز مسارات التعاون والعمل المشترك بين البلدين الصديقين، وذلك بحضور خالد حسين المسقطي رئيس لجنة الشؤون المالية والاقتصادية بالمجلس، ولينا حبيب قاسم عضو لجنة الخدمات.

وخلال اللقاء، نقل النائب الأول لرئيس مجلس الشورى تحيات علي بن صالح الصالح رئيس المجلس وترحيبه بالوفد الزائر، مؤكدًا عمق العلاقات الثنائية التاريخية التي تربط مملكة البحرين بجمهورية الصين الشعبية، منوهًا بالتطور التجاري والصناعي الذي تشهده الصين، إذ تعدّ هذه الزيارات فرصة للاطلاع عن كثب على هذه التجربة الناجحة، إلى جانب تبادل التجارب بما يحقق تطلعات ومصالح البلدين الصديقين، في ظل الدور الذي باتت تمارسه الدبلوماسية البرلمانية في هذا الجانب.

وتم خلال اللقاء استعراض التقدم الذي تحققه مملكة البحرين في مجال العمل التشريعي، والتطلعات المستقبلية الواعدة تجاه تحقيق تقدم المملكة ونهضتها في المجالات كافة، بمشاركة أفراد المجتمع من رجال ونساء في مختلف المواقع، إلى جانب ما يميز مملكة البحرين من تاريخ عريق في التنوع والتعايش بين الثقافات والأديان على اختلافها.

من جهتها، أعربت رئيس لجنة مقاطعة جيانغسو للمؤتمر الاستشاري السياسي للشعب الصيني عن ترحيبها بهذه الزيارة التي تأتي في إطار علاقات التعاون المتميزة التي تجمع البلدين الصديقين، لافتة إلى الفرص والمجالات الواسعة للتعاون المستقبلي بين البلدين في الاقتصاد والتجارة والبيئة والعلوم والتكنولوجيا، فيما أشادت باستضافة المملكة لاجتماع الجمعية ١٤٦ للاتحاد البرلماني الدولي في وقت سابق هذا العام، والذي شكّل فرصة مهمة للقاء البرلمانيين وتبادل وجهات النظر، إضافة إلى إسهامه في نقل الصورة الحضارية لمملكة البحرين، وما تنعم به من سلام وانفتاح، ومسيرة ديمقراطية متقدمة.

مذكرة تفاهم بين البحرين والأردن في حماية البيئة

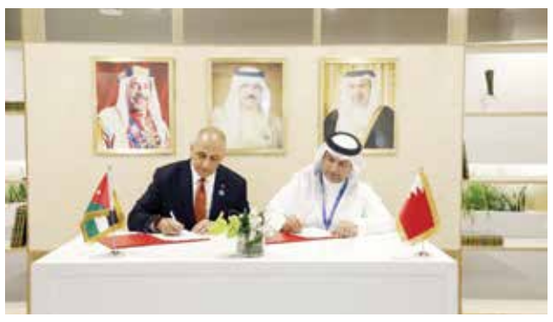

أكد الدكتور محمد بن مبارك بن دينه وزير النفط والبيئة المبعوث الخاص لشؤون المناخ حرص مملكة البحرين على ترسيخ التعاون البيئي مع المملكة الأردنية الهاشمية الشقيقة من أجل تدعيم جهود المحافظة على البيئة.

جاء ذلك خلال مراسم التوقيع على مذكرة التفاهم بين المملكتين الشقيقتين لتعزيز التعاون وتبادل الخبرات والمعلومات والتجارب في كل المجالات البيئية والتي وقعها وزير النفط والبيئة ومن الجانب الأردني الدكتور معاوية خالد الردايدة وزير البيئة، وذلك على هامش مؤتمر الأطراف COP٢٨ في مدينة دبي بدولة الإمارات العربية المتحدة الشقيقة.

وأشاد وزير النفط والبيئة بعمق العلاقات الأخوية الراسخة والوطيدة التي تربط مملكة البحرين بالمملكة الأردنية الهاشمية، مشيراً إلى أن مذكرة التفاهم جاءت في إطار تعزيز التعاون البيئي لمواجهة تحديات التغيرات المناخية وتحقيق الأمن البيئي بمنهجية علمية وتطوير مصادر استسقاء وجمع المعلومات كرصد جودة الهواء، والانبعاثات ورصد خطط التكيف الوطنية، وبرامج صندوق المناخ الأخضر، بالإضافة إلى سبل حماية التنوع الحيوي، ودراسة تقويم الأثر البيئي، والإدارة السليمة للمخلفات والعديد من مجالات تبادل المعرفة العلمية والاستثمار في بناء وتطوير الكوادر الوظيفية.

وموضحاً أن مذكرة التفاهم جاءت تجسيداً لحرص البلدين الشقيقين على توطيد التعاون والتنسيق في مختلف المجالات البيئية. وإيماناً منهما بأهمية التعاون الثنائي والمتعدد الأطراف في تطوير الحلول المناخية.

من جانبه عبر وزير البيئة الأردني عن اعتزاز بلاده بالعلاقات الأخوية التاريخية التي تجمع البلدين الشقيقين، مؤكداً أن ما وصلت إليه هذه العلاقات يعد نموذجاً يحتذى به في العلاقات الثنائية بين الدول.

وقد اتفق الجانبان على تعيين منسقين كنقطة اتصال شاملة بين الطرفين للإشراف ومتابعة إعداد خطة العمل التنفيذية وتحديد المهام المنوطة بكل طرف وتقييم التقدم المحرز بشكل دوري، على أن تدخل مذكرة التفاهم حيز التنفيذ بدءاً من تاريخ التوقيع عليها ولمدة ثلاث سنوات قابلة للتجديد التلقائي.

أطروحة دكتوراه بجامعة البحرين تقترح استراتيجيات لرفع كفاءة الطاقة في المباني الحكومية

توصلت دراسة في جامعة البحرين إلى أن مشاريع خدمات الطاقة (إيسكو-ESCO) تسهم في تقليل التكاليف التشغيلية لعملائها، وأنها من أكثر العوامل الإيجابية تأثيراً على تنفيذ المشروعات، وأنّ خدمات الطاقة تعد مشاريع متخصصة في تقديم خدمات وحلول فعالة لعملائها، من خلال تطوير وتصميم المشاريع، التي تهدف إلى تقليل استهلاك الطاقة، وخفض التكاليف المتعلقة بالطاقة، وتقليل نفقات التشغيل والصيانة في مرافق العملاء.

جاء ذلك في أطروحة علمية بعنوان: «إطار مستدام لعقود خدمات الطاقة في المباني والمرافق الحكومية»، والتي أعدتها فاطمة محمد جناحي الطالبة في برنامج الدكتوراه في البيئة والتنمية المستدامة بكلية العلوم بالجامعة.

وهدفت الدراسة إلى خدمة الأهداف الوطنية في مجال إدارة المباني، ورفع كفاءة استهلاك الطاقة، من خلال بحث العوامل المؤثرة على تنفيذ مشاريع خدمات الطاقة (إيسكو-ESCO) والمساهمة في تحقيق أهداف التنمية المستدامة المتعلقة بكفاءة الطاقة.

ولفتت الباحثة إلى أن إيجابيات ودوافع مشاريع خدمات الطاقة، أهم بكثير من التحديات التي تتم مواجهتها عند إنشاء هذه المشاريع، مشيرة إلى أن عامل انخفاض استهلاك الكهرباء ومساهمة المشاريع في تخفيف أحد التكاليف التشغيلية، يعدُ من أكثر العوامل الايجابية تأثيراً على تنفيذ مشاريع خدمات الطاقة إيسكو في مملكة البحرين.

وأضافت أن الحاجة إلى التكلفة الرأسمالية الأولية المرتفعة لمشاريع إيسكو يعد العائق الأكبر في تنفيذ تلك المشاريع، وفي الوقت نفسه التحدي الأكثر تأثيراً.

واقترحت الباحثة أربع استراتيجيات تساعد على نجاح تلك المشاريع في المملكة - لما لها من فوائد اقتصادية، ومالية وبيئية - تشمل: استراتيجية الاستثمار، والشراكة مع القطاعات المالية في المملكة، لتعزيز تأثير مشاريع خدمات الطاقة في المملكة، وتأسيس خدمات طاقة «سوبر إيسكو» لكفاءة الطاقة والطاقة المتجددة.

وأكدت جناحي أن وضع آليات تمويل مبتكرة لجذب الاستثمارات العامة والخاصة، بالإضافة الى اختيار الاستراتيجية المناسبة كإنشاء سوبر إيسكو Super ESCO بأهداف وخطط أعمال محددة، من شأنه تحقيق الأهداف الوطنية للاقتصاد في الطاقة، والحد من انبعاثات الغازات.

ومن جانبه، قال الدكتور مهدي بن خالد الميلي الأستاذ المشارك بقسم الاقتصاد والتمويل المشرف على الدراسة إن مشاريع خدمات الطاقة هي مفهوم جديد وناشئ نسبياً، لذلك فإن تنفيذ مثل هذه المشاريع، يحتاج إلى تقييم وتحليل منهجي وعلمي، للوصول إلى أفضل النتائج في ترشيد استخدام الطاقة، وهذا يعد من أبرز أهداف التنمية المستدامة.

ومن ناحيته، قال الدكتور حلمي حمدي المشرف المساعد إن استعمال نماذج وطرق علمية متطورة كالتي استخدمت في الأطروحة، من شأنه المساعدة في دراسة جدوى المشاريع المنضوية في إطار التنمية المستدامة، وهو ما سيمكن من تركيز أسس اقتصاد أخضر، يقوم على تأمين الانتقال الطاقي، وحماية المحيط.

وأضاف أنّ الباحثة تناولت موضوعاً صعباً في الوقت المناسب، وأثبتت أن تطبيق كفاءة الطاقة له فوائد عديدة تدعم الأهداف والمساعي الحكومية، وأثبتت الباحثة جناحي كذلك بدقة أن مشروع إيسكو يساعد في الحفاظ على الجودة البيئية.

وتكونت لجنة الامتحان التي ناقشت الباحثة في أطروحتها مؤخراً، من: الأستاذ الدكتور قيصر منير أستاذ الاقتصاد والتمويل بكلية إدارة الأعمال ممتحناً داخلياً، والأستاذ الدكتور مراد مروة الأستاذ بجامعة صفاقس بتونس ممتحناً خارجياً، وأشرف على الدراسة الدكتور مهدي بن خالد الميلي الأستاذ المشارك بقسم الاقتصاد والتمويل مشرفاً رئيسياً، ومن مصرف البحرين المركزي الدكتور حلمي حمدي مشرفاً مساعداً.

مركز عبدالرحمن كانو الثقافي ينظم ورشة الصحة والسلامة المهنية في العمل

نظم مركز عبدالرحمن كانو الثقافي بالتعاون مع مركز السلامة للتدريب والاستشارات ورشة عمل بعنوان: «الصحة والسلامة المهنية في العمل» قدمها كل من المدرب سيد حسين آل شرف والمدرب محمد محمود. وقد استهل محمود الورشة بالحديث عن قائمة بقوانين الصحة والسلامة المهنية المتبعة في مملكة البحرين وعن تعريف ومفهوم الصحة والسلامة، حيث عرفهما بغياب المرض وغياب المخاطر مع ضمان توفير البيئة الآمنة للعمل التي تساعد على الوقاية من الخطر.

وقد وضح محمود للحضور المشاركين أهم الأساسيات التي من واجبات صاحب العمل توفيرها للحفاظ على سلامة الموظفين وأهمها، توفير المعلومات والتعليمات، توفير التدريب والإشراف. حيث يجب على صاحب العمل تدريب الموظف واعطائه التعليمات الضرورية مع المراقبة الدائمة للتأكد من عمل الموظف تحت ظل مظلة السلامة والصحة المهنية.

وتبعه آل شرف بتوضيح أهم الأمور التي تمكن من تفادي إصابات العمل، مثل روتين غسل اليد، وتوفير الأجهزة الواقية للأعمال التي تتطلب ذلك كالورشات والمصانع. كما عرض عددا من الصور التوضيحية التي تبين أكثر الحوادث التي تعرض العامل للأخطار وهي الانزلاق، التعثر، والسقوط.

وفي ختام حديثه شدد محمود على أن البيئة في مواقع العمل يجب أن تكون بيئة آمنة مما يعكس السمعة الطيبة لمكان العمل ويروج لها، ويعزز الصحة النفسية للموظفين في المؤسسة، حيث أن مخالفات البيئة الآمنة قد يعرض المؤسسات للتكاليف الإضافية من دفع مبالغ تعويضية للمتضررين ودفع مخالفات للجهات المختصة بالرقابة وقد يؤدي في نهاية الأمر لإغلاق المؤسسة. وفي الختام تم فتح المجال لمشاركات الحضور، وتكريم المشاركين في الورشة من قبل إدارة مركز عبدالرحمن كانو الثقافي.

بدء أعمال تطوير عدد من الطرق بمجمع ٧٤٠ في عالي

صرح المهندس سيد بدر علوي مدير إدارة مشاريع وصيانة الطرق بوزارة الأشغال بأنه بدأت أعمال مشروع تطوير عدد من الطرق بمجمع ٧٤٠ في منطقة عالي (المحافظة الشمالية)، والذي يهدف إلى تحسين شبكة الطرق الداخلية ورفع مستوى السلامة المرورية، وتسهيل حركة تنقل المواطنين والمقيمين وتقليل تجمع مياه الأمطار في المنطقة.

وأشار إلى أن المشروع يأتي ضمن برنامج الحكومة لتطوير البنية التحتية والارتقاء بالخدمات المقدمة للمواطنين والمقيمين، من خلال تطوير شبكة الطرق في مختلف محافظات المملكة لضمان انسيابية الحركة المرورية ورفع مستوى السلامة المرورية على الطريق.

وأوضح أن المشروع يشتمل على إنشاء طرق جديدة وتطوير الطرق الحالية مع التسوية الترابية ووضع طبقات الدفان والرصف بالأسفلت، كما يتضمن المشروع إنشاء شبكة لتصريف مياه الأمطار، وحماية وتحويل الخدمات الأرضية، وإنشاء ممرات للمشاة، بالإضافة إلى تركيب أعمدة إنارة جديدة، وتوفير متطلبات السلامة المرورية من خلال تركيب العلامات المرورية وصباغة الخطوط الأرضية.

إرث «كيسنجر» وقصور الدبلوماسية الأمريكية في الشرق الأوسط

مركز الخليج للدراسات الاستراتيجية

في أواخر نوفمبر٢٠٢٣، رحل وزير الخارجية الأمريكي الأسبق «هنري كيسنجر». ونظرًا إلى بصماته الدبلوماسية الواضحة في الشؤون الخارجية خلال القرن العشرين، ودوره في التحولات الجيوسياسية الكبيرة؛ لا تزال شخصيته تثير انقسامات بين السياسيين والمحللين. يشير «ديفيد سانجر»، في صحيفة «نيويورك تايمز»، إلى أن «قلة من الدبلوماسيين فقط يتم الاحتفاء بهم بمثل هذا الشكل، ورأى مؤيدوه أنه «ملتزم بالواقعية»، و«أعاد تشكيل الدبلوماسية لتنعكس على المصالح الأمريكية»، واتهمه منتقدوه «بالتخلي عن القيم الأمريكية، بحثا عن مكاسب سياسية».

ومع ذلك، فإن من الثابت تأثير شخصيته في الشؤون العالمية. ولم يكتف «سانجر»، بالإشارة إلى الطريقة التي «قدم بها المشورة إلى ١٢ رئيسًا أمريكيا»، بل أطلق عليه لقب «أقوى وزير خارجية في حقبة ما بعد الحرب العالمية الثانية»، والشخصية التي «حولت تقريبًا كل علاقة عالمية مَسَّها». وأضاف «والتر ماكدوغال»، من «معهد أبحاث السياسة الخارجية»، أنه «عملاق فن الحكم»، وكان عهده «الأكثر تأثيرًا في السياسة الخارجية الأمريكية من أي شخص آخر». ووصفه «ماثيو كرونيج»، من «المجلس الأطلسي»، بأنه «نموذج»، كمستشار أمن قومي واستراتيجي، وحتى بعد تركه مناصبه السياسية «ظل معلمًا ومستشارًا مطلوبًا في الشؤون الخارجية والجغرافيا السياسية».

وعبر تاريخه السياسي، كان مؤيدا للنظرة الواقعية تجاه الجغرافيا السياسية العالمية، وأطلق عليه «مايكل هيرش»، في مجلة «فورين بوليسي»، لقب «سيد السياسة الواقعية»، مقتديًا بمثال «أوتو فون بسمارك»، الذي اتفق معه حول أن «السياسة الخارجية لا ينبغي أن تقوم على المشاعر، بل على أساس تقييم الصلابة». ومع ذلك، رأى «كرونيج»، أنه «لم يكن أبدًا ديكتاتوريا»، واحتفظ بـ«المرونة الفكرية»، لمواجهة التحديات العالمية».

ووفقا للعديد من المحللين، فإن «المرونة الواقعية»، التي أتاحها للسياسة الخارجية، تعد أكثر ما يُحتفى به فيما يتعلق بسعي «واشنطن»، إلى عزل «الصين» دوليًا، ووصفه «كرونيج»، بأنه «أبرز إنجاز سياسي جوهري»، حيث لعب دورًا فعالًا في تنظيم محادثات خلف الكواليس لتطبيع العلاقات بين الولايات المتحدة والصين عن طريق إجراء زيارته السرية لبكين عام ١٩٧١.

ومع ذلك، تدهورت العلاقات بين إدارات «البيت الأبيض»، اللاحقة مع «بكين». وأوضح «سكوت كينيدي»، و«وانغ جيسي»، من «مركز الدراسات الاستراتيجية والدولية»، أنهما الآن «عالقان في حلقة مفرغة متفاقمة». وظهر الاحترام الكبير الذي كان يحظى به «كيسنجر»، من قبل الصينيين في زيارته الأخيرة لهم قبل وقت قصير من وفاته. وذكر «سانجر»، أنه «عومل كزائر ملكي من قبل شي جين بينغ». وتعزيزا لهذه النقطة، أعلنت الصين بعد وفاته أنه «صديق للشعب الصيني إلى الأبد»، وهو شرف مستبعد أن يحظى به العديد من الساسة الأمريكيين الآخرين.

ومن المبادرات الرئيسية الأخرى، استخدامه «الدبلوماسية المكوكية»، خلال حقبة السبعينيات لتسهيل التوصل إلى اتفاق سلام بين مصر وإسرائيل في أعقاب حرب أكتوبر١٩٧٣. وأشارت «لوري كيلمان»، من وكالة «أسوشيتد برس»، إلى كيفية دفعه «فقط لتحقيق ما هو ممكن»، وتنفيذ أجندته «خطوة بخطوة»، بدلًا من «الاندفاع» نحو السلام. ويوضح «مارتن إنديك»، من «مجلس العلاقات الخارجية»، أنه تمكن من إقناع الدول العربية المجاورة لإسرائيل «لقبول انسحاب جزئي مقابل شروط سياسية محددة»، وأعقب ذلك اتفاقيات «فك الاشتباك»، التي مهدت الطريق لإقامة علاقات دبلوماسية بين إسرائيل ومصر عام ١٩٧٩.

ونتيجة لذلك، وصفه «هيرش»، بأنه «أنجح مفاوض في الشرق الأوسط على الإطلاق»، كما كان هذا النهج أيضا ناجعًا للولايات المتحدة من الناحية الجيوسياسية. وأشار «إنديك»، إلى كيفية تهميش الاتحاد السوفييتي في الشرق الأوسط، و«إقامة نظام جديد بقيادة واشنطن في ذلك الجزء المضطرب من العالم».

وعلى الرغم من دوره في تعزيز السياسة الخارجية الأمريكية، إلا أن منتقديه كانوا كثيرين. وأشار «دومينيك تيرني»، من «معهد أبحاث السياسة الخارجية»، إلى أن وفاته «أطلقت العنان لسيل من المنتقدين، الذين ينظرون إليه باعتباره «مجرم حرب». وفي حين اعترف «هيرش»، بأنه كان مسؤولًا عن «أعظم انتصارات» الدبلوماسية الأمريكية، إلا أنه أشار إلى دوره في «بعض الإخفاقات الأكثر مأساوية» للسياسة الخارجية، والتي أدت إلى «إسقاط القوة الأمريكية».

وتأتي من أبرز الإجراءات التي أفقدته مصداقيته، دعمه لـ«قصف كمبوديا» – التي لم تكن بلاده في حالة حرب معها – ومساعدة نظام «الخمير الحمر»، للوصول إلى السلطة، ودعم الانقلاب الذي أطاح بالرئيس التشيلي «سلفادور أليندي»، واستبداله بمجلس عسكري، وغض الطرف عن الإبادة الجماعية في بنجلاديش عام ١٩٧١. ولعل هذا ما جعل منحه جائزة نوبل للسلام عام ١٩٧٣، موضع تساؤل – آنذاك – ورأى «كريستوفر هيتشنز»، «وجوب محاكمته»، بموجب القانون الدولي؛ «لإصداره الأوامر، والمعاقبة بإبادة السكان المدنيين، واغتيال السياسيين المعارضين، واختطاف وإخفاء الجنود والصحفيين ورجال الدين ممن عارضوا سياساته».

وفيما يتعلق بكيفية تأثير إرثه على العمل الدبلوماسي الأمريكي الحالي –والغربي الأوسع – فمن الواضح أن الافتقار إلى الزخم والإقناع السياسي لممثلي أمريكا وبريطانيا وفرنسا وألمانيا وغيرهم خلال العدوان الإسرائيلي على غزة في ٧ أكتوبر٢٠٢٣؛ يُظهر الحاجة إلى إحياء دروس الماضي، حول تفكير «كيسنجر»، الاستراتيجي وأساليبه التفاوضية لمجابهة التحديات الحالية.

وفي الوقت الحاضر، يواجه وزير الخارجية الأمريكي، «أنتوني بلينكن»، العديد من التحديات نفسها التي واجهها «كيسنجر»، قبل نصف قرن؛ بما في ذلك الحاجة إلى إدارة التوترات مع «بكين»، والتوسط لإنهاء الصراع في الشرق الأوسط والذي يشمل إسرائيل. وحين استخدم «كيسنجر»، ردًا على حرب أكتوبر١٩٧٣، «الدبلوماسية المكوكية»، لإجراء سلسلة من المحادثات مع القوى الإقليمية؛ توصل في النهاية إلى اتفاقات ثنائية بين إسرائيل ومصر وسوريا؛ وفي المقابل، أعرب «أندرياس كلوث»، من وكالة «بلومبرج»، عن أسفه لردود الأفعال التي قام بها «بلينكن»، أثناء الحرب الإسرائيلية على غزة، والتي خرجت في شكل «مسرح سياسي»، يتميز بـ«العقم في الأداء عبر التقاط الصور الفوتوغرافية المحرجة».

وعلى النقيض من الرغبة الواضحة لدى «بلينكن»، وغيره من القادة الغربيين، مثل رئيس الوزراء البريطاني «ريشي سوناك»، والرئيس الفرنسي، «إيمانويل ماكرون»، ورئيسة المفوضية الأوروبية، «أورسولا فون دير لاين»، للذهاب إلى منطقة الشرق الأوسط والظهور إلى جانب القادة والرؤساء، في أداء أثبت فشله في إظهار التضامن المفترض مع المنطقة؛ أوضح «إنديك»، أن نموذج «كيسنجر»، يُظهر أن «غريزة» القادة لوضع أنفسهم في بؤرة الاهتمام العالمي؛ يجب «مقاومتها»، كونها تمثل «معارضة لنشر السلام، وتحقيق الاستقرار على المدى الطويل».

وفي مقارنة بين جولات التفاوض التي قام بها وزير الخارجية الأسبق والحالي؛ يتجلى انهيار النزاهة الدبلوماسية للولايات المتحدة عالميا. وأشار «كلوث»، إلى كيف «يبدو بلينكن، وبايدن غير فعالين، ليس فقط في كسب ثقة الحكومات العربية، لكن أيضًا في الحد من العدوان الإسرائيلي على المدنيين الفلسطينيين المحاصرين في غزة. وفي الوقت الذي ينبغي أن تكون مهمة وزير خارجية واشنطن تخفيف التوترات الإقليمية، وتعزيز قضية السلام، أشار «كلوث»، إلى أن «الكارثة» في القطاع تحت إشراف بلينكن، «تزداد سوءًا يومًا بعد يوم».

ولاستخلاص الدروس من نجاحه في السبعينيات، تم تسليط الضوء على الحاجة إلى «تفكير استراتيجي»، و«أساليب دبلوماسية جديدة». ورأى «تشارلز كوبشان»، من «مجلس العلاقات الخارجية»، أنه «فكر بشكل استراتيجي، وبطريقة لم تفعلها بعض الشخصيات البارزة الأخرى». وعلق «كوبشان»، أنه «عندما يتعلق الأمر بفن إدارة البيت الأبيض؛ فإن هناك مشكلة تتمثل في وجود الكثير من السياسات، والافتقار إلى استراتيجية كافية».

علاوة على ذلك، أشار «هيرش»، إلى نجاح «كيسنجر»، في «كسب تأييد القادة والدبلوماسيين بأسلوبه المؤثر، وروح الدعابة، وبراعته في التاريخ»، وكان الاحترام الذي أظهره لمعاصريه متبادلًا، ولفت إلى كيف كان «أنور السادات» – جنبًا إلى جنب مع «تشو إنلاي، أول رئيس وزراء لجمهورية الصين – من الزعماء الذين «أعجب بهم أكثر من غيرهم»، إلى حد أنه وصف الرئيس المصري الراحل بـ«النبي»؛ لاستعداده لتحقيق السلام. يأتي ذلك في حين أخفق «بلينكن»، ومعاصروه في إقامة علاقات شخصية وثيقة، وتبادل الاحترام مع القادة الإقليميين لبناء الثقة، والتأكيد على التزام «واشنطن»، بالسلام والأمن في الشرق الأوسط.

وفي تقييم لنجاح «كيسنجر»، يجب الإشارة إلى حرية العمل في الشؤون الخارجية الأمريكية الممنوحة له. وفي منتصف السبعينيات، أوضح «كيلمان»، أنه عندما كان الرئيس «نيكسون»، مشتتًا بفضيحة ووترغيت، التي أدت إلى استقالته»؛ تمكن من تشكيل «مجموعته من المستشارين الموثوقين»، للقيام بمهماته الدبلوماسية، بشروطه الخاصة. وعلى الرغم من أن وضع «بلينكن»، غير قابل للمقارنة، إلا أنه لا يمكن التغاضي عن رفضه الابتعاد عن سياسة «البيت الأبيض»، الثابتة في دعم إسرائيل، حتى في ظل النداءات الدولية المتزايدة لوقف عدوانها على الفلسطينيين، وتجاهلها لوقف إطلاق النار، وتوفير حماية أفضل للمدنيين.

وفي حين كان الرئيسان «نيكسون»، و«فورد»، يطلبان مشورة «كيسنجر»، بشأن الشؤون الدولية، ويفوضان إليه قرارات السياسة الخارجية؛ يبدو غياب المقارنة في علاقة «بايدن»، مع «بلينكن». وعلى الرغم من أن وكالة «رويترز»، أشارت إلى الأخير باعتباره «مستشارًا للسياسة الخارجية للرئيس الأمريكي فترة طويلة»، فمن الواضح أنه ليس له «تأثير في التفكير الاستراتيجي الأمريكي»، أو «مسار العمل الدبلوماسي»، وربما يُشير ذلك، إلى عدم ثقة «بايدن» في قدرات أقرب مستشاريه.

ويمثل الافتقار إلى المرونة في صنع القرار، والحوار الاستراتيجي، في نهاية المطاف «تحجيما»، للجهود الدبلوماسية الغربية مع الجهات الفاعلة في الشرق الأوسط، مما يعيق التواصل الجاد نحو تحقيق السلام.

وعلى الرغم من ذلك، تمت الإشارة إلى عدم خلو سجل «كيسنجر»، في الشرق الأوسط من الانتقادات، وعلى وجه الخصوص، ما يتعلق بفشله في حل القضية الفلسطينية. ولفت المحللون إلى الكيفية التي «سعى بها إلى عزل الفلسطينيين عن المناقشات الإقليمية من خلال الموافقة على عدم التفاوض مع منظمة التحرير الفلسطينية»، وقد كان لمثل هذه السياسات عواقب دائمة ومؤثرة. وأوضح «بريان كاتوليس»، من «معهد الشرق الأوسط»، أن «خطأه»، المتمثل في «عدم رؤية الفلسطينيين كجزء من معادلة السلام الإقليمي طويل الأمد؛ كان «هو نهج كل من خلفه في المنصب تقريبًا».

وفي تقييمه للسجل الدبلوماسي الشامل له، خلص «جوزيف ناي»، من جامعة «هارفارد»، إلى أنه كان «أكثر وعيًا بالأخلاق في السياسة الخارجية؛ ويُنسب إليه الفضل في ذلك»؛ لكن نهجه طغى عليه الاعتقاد بأن «النظام يعتمد على توازن القوى، مع الشرعية»؛ وكانت النتيجة «سياسة واقعية متطورة»، الأمر الذي جعله يدرك أنه في «الشرق الأوسط» من الضروري تحديد «أهداف قابلة للتحقيق». وبالمقارنة، فإنه في عام ٢٠٢٣، تبدو الدبلوماسية الغربية بالشرق الأوسط في مأزق كبير؛ مع إصرار الدول الغربية الرائدة على تأييد القصف الإسرائيلي للسكان المدنيين في غزة، ما يؤدي إلى تدمير شرعيتها في المنطقة، وتقويض تصريحاتها بشأن دعم «حل الدولتين».

على العموم، فإن نجاحات «كيسنجر»، في الشؤون الخارجية، واستخدامه للدبلوماسية المكوكية لحل الكثير من القضايا – حتى مع وجود بعض الانتقادات له – يشير إلى قصور المبادرة الدبلوماسية، والفكر الاستراتيجي الغربي في الوقت الحاضر.

وبالنسبة إلى القادة والدبلوماسيين، مثل «بايدن»، و«بلينكن»؛ فإن الحاجة إلى ضرورة المرونة والثقة في قدرات المسؤولين على تحقيق نتائج دائمة، مع امتلاك الواقعية حول كيفية عمل الديناميكيات الإقليمية – وليس فقط بالطريقة التي ترغب بها واشنطن أن تكون – بمثابة درس قوي من إرث «كيسنجر»، الذي ينبغي الاعتراف به وتنفيذه، من أجل تحقيق السلام والاستقرار في نظام عالمي متنافس.

المرأة في غزة وسط جحيم الحرب.. جبل الصمود

بقلم:
إحسان الفقيه ○

في وقت الحرب تنخلع قلوب الأمهات على أبنائهن، وودت كل أم لو تعلقت بثياب ولدها الراكض باتجاه المنايا، لكن ليلة «القادسية» كانت على موعد مع امرأة من طراز خاص، إنها الخنساء، التي جمعت بنيها ليلتئذ، تحرضهم على الجهاد والسعي إلى نيل الشهادة، فلما دفعتهم إلى ساحة المنايا قاتلوا قتال الأسود حتى لقوا ربهم مقبلين غير مدبرين، فقالت: «الحمد لله الذي شرفني باستشهادهم، وأرجو من ربي أن يجمعني بهم في مستقر رحمته».

أمتنا ولودٌ، مهما عَصفت بها الملمات، ففيها بقية من خير، تسير على خطى السابقين، يتمثلون شيم السابقين الأولين، وفي غزة آلاف من النساء كلهن الخنساء، فلو رأيتَ ثَمّ رأيت خنساء تشيع ولدها بتهنئة تشيب لها الرؤوس: «هنيئا لك الحور يا ولدي».

وخنساء تخرج على رؤوس الأشهاد تودع زوجها وهي تجدد العهد على الصمود؛ إما إلى نصر أو شهادة. وخنساء قد احدودب ظهرها، ورق عظمها، وبرزت تجاعيد وجهها، تعطي درساً للصهاينة في التمسك بتراب الوطن، وأنه لن يكون هناك نزوح آخر بعد نزوح النكبة، فهنا المحيا وهنا الممات.

المرأة الغزاوية آية من آيات الله في الصمود لا تضاهيها امرأة في مكان آخر

وخنساء توقد بين الأنقاض لتنضج خبزاً والبسمة تكسو وجهها رضا عن الله، وكأنها تنطق بلسان حالها ما قاله شيخ الإسلام: «مَا يصنع أعدائي بي؟ أنا جنتي وبستاني في صدري، أين رحت فَهيَ معي، لا تفارقني؛ أنا حبسي خلوة، وقتليَ شهادة، وإخراجي من بلدي سياحة».

أمثال هؤلاء النسوة قد أنجبن شباب المقاومة الذين يقاتلون من على مسافة صفر مكبّرين، يحرصون على الموت في سبيل الله أكثر مما يحرص الصهاينة على الحياة، يعيشون حياتهم بين قرآن وبندقية، يسجدون لربهم على التراب إذا ترجلوا، ويؤدون صلاتهم تحت الماء إذا ما غاصوا، لا همّ لهم سوى تحرير الأرض أو تكون لهم فيها قبور.

المرأة في غزة آية من آيات الله في الصمود، لا تضاهيها امرأة في مكان آخر، بما يجعلنا نتساءل فاغرين أفواهنا دهشة، عن سر ذلك الصمود؟! عن تلك العوامل التي شكلت كل هذا البأس؟!

النظري –مع الاعتراف بأهميته القصوى– وإنما العيش بالعقيدة واقعا، فلك أن تتخيل حال امرأة حوصرت بلدها من جميع الجهات على مدى ١٦ عاماً، فأنى يكون توكلها على ربها الذي يرزق الطير فتغدو خماصا وتروح بطانا، فلا تتعلق إلا بالله الرزاق.

ولك أن تتخيل حال امرأة عاشت أهوال القصف والدمار والنيران، فكيف يكون دعاؤها واستغاثتها ورجاؤها وسط هذه الأجواء، وإنها مهما رأت خذلان الأمة وطأطأة الرؤوس أمام القوة الصهيونية الغاشمة التي يحميها ويدعمها الغرب، فإن ذلك لا يزيدها إلا يقينا بمدلول كلمة «الله أكبر»، فيقينها أن الله أكبر من كل هذا البطش، وأكبر من كل هذا التجبر.

اصطفاها الله بصفاء عقيدة الولاء والبراء التي لُبِّس فيها على كثير من المسلمين، والذين جهلوا طبيعة الصراع، أما هي فقد فطنت لأنه صراع عقيدة، صراع هوية، فكيف لا تظهر في «طوفان الأقصى» بهذا الصمود؟!

.. عركتها الحياة وفركتها خشونة العيش تواجه الحصار بآمال الانتصار

المرأة في غزة نشأت وكبرت على خشونة العيش، ليست هي بالمرأة المدللة الباحثة عن أحدث الموضات في لباسها وزينتها، وليست هي المرأة التي تقضي الساعات الطوال أمام المجلات الأجنبية تقلم لها خادمتها أظافرها، وليست هي المرأة التي تراوح بين المنتجعات والمنتزهات.

هي امرأة عركتها الحياة، وفركتها خشونة العيش، تعالج الغناء بالاستغناء، وتواجه الحصار بآمال الانتصار، دأبت يداها على معاقرة العجين، وهي مع ذلك ابنة شهيد أو أسير أو جريح، وأم شهيد أو أسير أو جريح، وأخت وجارة شهيد أو أسير أو جريح، كم شيع بصرها من جنائز، وألف سمعها صوت أزيز الطائرات، واعتاد أنفها رائحة الدخان والنار.

هي المشاركة في النضال ضد الاحتلال، هي من ذلك الصنف من النساء اللاتي قمن عام ٢٠٠٦م، بفك الحصار عن عدد من عناصر المقاومة قد حوصروا بمسجد النصر في بيت حانون بقطاع غزة، واجهت مسيرتهن الحاشدة طلقات الرصاص في طريقهن إلى المسجد، فدخلنه وأشغلن جنود الاحتلال وقمن بتأمين خروج المجاهدين، فسقط منهن شهيدات وجريحات.

هي ذاتها المرأة التي كانت تساند المقاومة إبان الوجود الصهيوني في غزة، بالقيام بدور المراقبة للشوارع، ومساعدة شباب المقاومة على التخفي، وتوفير الإسعافات للمجاهدين وإمدادهم بالبصل والعطور لإبطال مفعول القنابل المسيلة للدموع، وتكوين مجموعات تقوم بحملات رشق الصهاينة بالأحجار.

.. لم تفتّ في عضد المقاومة وتربي أبناءها وأحفادها على التمسك بتراب غزة

مثل هذه المرأة تعيش على قاعدة إحدى الحسنيين؛ النصر أو الشهادة، فكيف لا تكون بهذا الصمود في «طوفان الأقصى».

وبالضد تتميز الأشياء، يقول د. عبدالوهاب المسيري: «في «قصة الحالمة» للكاتبة «بنيناه عاميت»، نجد أن البطلة سيطر عليها الخوف والكوابيس، فهي تحلم بالقنابل والمعارك والحرب، وحينما تسألها أمها: لماذا لا يكون لي حفيد في النهاية يا ابنتي؟ فإنها تلوذ بالصمت»، يعقب المسيري بقوله: «عدم الإنجاب إنما هو انعكاس لوضع خاص داخل المجتمع «الإسرائيلي»، وتعبير عن قلق «الإسرائيليين» من وضعهم الشاذ باعتبارهم دولة مغروسة بالقوة في المنطقة».

فالمرأة «الإسرائيلية» تعلم أن إقامتها في فلسطين ليست أمرا طبيعياً، فلا جذور لها في تلك الأرض، فلذلك تضع معايير السلامة ورغد العيش على رأس أولوياتها، ولذا رأينا الأمهات يتظاهرن لإقالة «نتنياهو» من أجل أولادهن الأسرى لدى المقاومة في غزة، ونسين كل الأحلام الصهيونية الرامية إلى إقامة «إسرائيل» من النيل إلى الفرات، بل طالبن بإنهاء الحرب رغم ما يمثله من إعلان لهزيمة الجيش «الإسرائيلي»، فهي كسائر قومها؛ (وَلَتَجِدَنَّهُمْ أَحْرَصَ النَّاسِ عَلَى حَيَاةٍ) (البقرة: ٩٦)، أي حياة ولو كانت حياة المذلة والهوان.

وفي المقابل، ومع كل ما يلحق بأهل غزة من دمار وتدمير، إلا أن المرأة في غزة لم تفتّ في عضد المقاومة، ولم تمثل ضاغطاً عليها، لأنها تؤمن بعدالة قضيتها، وأنها صاحبة الأرض والجذور والهوية، ومن ثم تربي أبناءها وتحرّض أخاها وزوجها على التمسك بتراب غزة وعدم التفريط فيه، وتفضل أن يكون لها في تلك الأرض قبر على أن تتركها لقمة سائغة للعدو المحتل، تلك هي المرأة في غزة، جبل الصمود الذي سيحكي عنه التاريخ دهرا.

○ كاتبة أردنية

قراءة في نتائج القمة الخليجية بالدوحة

بقلم:
د. نبيل العسومي

اختتمت القمة الخليجية للمجلس الأعلى لدول مجلس التعاون الخليجي في دورتها الـ٤٤ والتي استضافتها العاصمة القطرية الدوحة بعد خمس قمم استضافتها المملكة العربية السعودية الشقيقة بحضور أصحاب الجلالة والسمو القادة الخليجيين أو من ينوب عنهم والتي حضرها الرئيس التركي رجب طيب أردوغان بدعوة من أمير دولة قطر سمو الشيخ تميم بن حمد آل ثاني رئيس الدورة الحالية للمجلس في ظروف إقليمية ودولية بالغة الدقة في ظل التهديدات التي تواجه المنطقة عامة والدول الخليجية خاصة والتي من أخطرها التصعيد العسكري الإسرائيلي في قطاع غزة حيث طغت على أعمال القمة الخليجية أحداث غزة بسبب العدوان الصهيوني الغاشم وما سببه من خراب ودمار شامل للبنية التحتية طال كل شيء حتى المستشفيات والمدارس والمراكز والجامعات ودور العبادة لم تسلم من آلة الحرب الإسرائيلية فضلا عن آلاف القتلى والجرحى أغلبهم من الأطفال والنساء وكبار السن حتى أصبحت غزة مقبرة للأطفال كما جاء في بعض التقارير الدولية في ظل هذا الصمت الغربي غير المفهوم وغير المبرر الذي تقوده الولايات المتحدة الأمريكية بذريعة الدفاع عن النفس حيث طالبت القمة إسرائيل بوقف هذا العدوان وإنهاء الحرب وفك الحصار الذي تفرضه قوات الاحتلال الإسرائيلي على قطاع غزة وفتح المعابر وإفساح المجال لدخول المساعدات الإنسانية والطبية والغذائية وتزويد سكان غزة بالطاقة والماء ووقف عملية تهجير سكان القطاع من أراضيهم ومساكنهم وبدء عملية السلام لإنهاء الاحتلال الإسرائيلي للأراضي العربية وإقامة الدولة الفلسطينية المستقلة على حدود ما قبل الخامس من يونيو عام ١٩٦٧ وعاصمتها القدس الشرقية لتمكين الشعب الفلسطيني الشقيق من بناء دولته والعيش بسلام في ظل حل الدولتين ولتنعم المنطقة بالأمن والاستقرار ووضع حد لهذا الصراع الذي مضى عليه أكثر من سبعة عقود وسبب الكثير من المعاناة والمآسي للشعب الفلسطيني الشقيق الذي يرزح تحت الاحتلال ويعاني من الهمجية الإسرائيلية التي لا تراعي أبسط مفاهيم وقيم الإنسانية، والالتزام بالقرارات الدولية المتعلقة بالقضية الفلسطينية وبوقف الحرب على غزة.

كما ناقشت القمة الخليجية العديد من الملفات والتي من أهمها الملفات السياسية والأمنية والاقتصادية والتنسيق بشأنها في إطار التعاون المشترك بين دول مجلس التعاون الخليجي للدفاع عن المصالح الخليجية المشتركة وتوحيد الموقف الخليجي تجاه القضايا الإقليمية والدولية ليكون الموقف الخليجي واحدا قويا قادرا على الحفاظ على مصالحنا وقادرا على مواجهة التحديات التي تواجه المنطقة لتحقيق آمال وتطلعات شعوبنا ودولنا لتنعم المنطقة بالأمن والاستقرار والحفاظ على منظومة مجلس التعاون باعتبارها كيانا قائما منذ أكثر من أربعة عقود رغم الصعوبات والتحديات والتهديدات التي واجهت المجلس إلا أنه بفضل إرادة قادة دول مجلس التعاون والتفاف شعوب المنطقة حول القادة استطاع المجلس تجاوز كل العقبات التي اعترضته بعكس الكيانات الأخرى التي لم تستطع الصمود انتهت ولم يعد لها وجود.

ومن القضايا المهمة التي بحثتها القمة الخليجية في الدوحة استكمال مقومات الوحدة الاقتصادية والمنظومتين الدفاعية والأمنية المشتركة وتنسيق المواقف بما يعزز من تضامن واستقرار دول مجلس التعاون والحفاظ على مصالحها في إطار تنفيذ رؤية خادم الحرمين الشريفين الملك سلمان بن عبدالعزيز آل سعود ملك المملكة العربية السعودية الشقيقة حفظه الله ورعاه، فضلا عن مقترح العاهل السعودي الراحل الملك عبدالله بن عبدالعزيز آل سعود رحمه الله بالانتقال من مرحلة التعاون إلى مرحلة الاتحاد ومواصلة الجهود واتخاذ الإجراءات اللازمة لتحقيق الاتحاد بين دولنا الخليجية ككيان واحد قوي.

بالرغم من النجاح الذي حققته قمة الدوحة الخليجية، ومع ذلك فإننا كشعب خليجي طموحنا كبير ونتطلع إلى اليوم الذي نرى فيه العملة الخليجية الواحدة والسوق الخليجية المشتركة على غرار اعتماد التأشيرة السياحية الموحدة لدول الخليج لشبك مصالحنا وتقوية مواقفنا في عالم لا يقبل إلا بوجود كيانات اقتصادية وسياسية قوية قادرة على مواجهة التحديات.

بين الأهداف المعلنة والحقيقية للحرب على غزة

بقلم: نهاد أبو غوش○

في الثامن عشر من أكتوبر الماضي، وقبل مرور أسبوعين على بدء الحرب الإسرائيلية على قطاع غزة، حطت طائرة الرئيس الأمريكي جو بايدن في مطار اللد في زيارة كانت الأولى التي يقوم بها رئيس أمريكي إلى إسرائيل في زمن الحرب. وخلافا لعبارات التأييد والانحياز المعروفة، والتي تكررت لاحقا على ألسنة جميع المسؤولين الأمريكيين، نبّه بايدن مستقبليه إلى ضرورة التفكير في اليوم التالي للحرب، وتحديد أهدافها بدقة، وعدم الاندفاع وراء رغبات الانتقام كما فعلت الولايات المتحدة في الحرب على أفغانستان والعراق.

جاءت تحذيرات بايدن الدقيقة لإسرائيل، على الرغم مما عرف عنه من عدم التركيز في تصريحاته الرسمية بسبب أثر التقدم في العمر.

يمثل هذا الموقف إقرارا ضمنيا بأن الأهداف الإسرائيلية المعلنة للحرب وهي القضاء على حماس واستعادة الأسرى، ولاحقا أضيف هدف القضاء على التهديد القادم من غزة، هي أهداف غير واقعية على الإطلاق، بل يناقض بعضها بعضا. لأن القضاء على حماس أو على المقاومة يناظر القضاء على الشعب الفلسطيني، ومواصلة عمليات الإبادة والتدمير وقصف كل متر مربع من مساحة قطاع غزة، وهو ما يؤدي بالضرورة إلى تعريض حياة الأسرى للخطر.

فشلت خمسون يوما من حرب الإبادة والتهجير والتطهير العرقي والعقوبات الجماعية في استعادة أسير واحد، فما الذي يضمن أن استمرار هذه العمليات الوحشية (المدعومة من الإدارة الأمريكية وفق الذريعة الممجوجة والكاذبة عن حق الدفاع عن النفس) يمكن لها أن تعيد بقية الأسرى؟

من المؤكد أن أهداف حرب الإبادة الإسرائيلية على قطاع غزة تختلف اختلافا جذريا عن تلك المعلنة، ولمعرفة هذه الأهداف والتحقق منها، لسنا بحاجة إلى متابعة وتحليل ما يتفوّه به السياسيون والجنرالات، بل تكفينا ما تقوم به آلة الحرب من مذابح جماعية يومية، وتدمير للمساكن والبنى التحتية والمعالم الحضارية والخدمية. فهذه الحرب هي جزء من الحملة والمخططات المعروفة لتصفية القضية الوطنية الفلسطينية وحسم الصراع، وهي الحملة التي عايشنا ترجماتها في الضفة على امتداد العامين الماضيين. يضاف إلى ذلك هدف التخلص من قطاع غزة الذي راود كثيرا من قادة إسرائيل على مر العقود الماضية، والذي يترجم أحيانا بشكل «ناعم» بفكرة فصل غزة عن الضفة وإخراجها من معادلة الصراع الإسرائيلي الفلسطيني، وأحيانا أخرى ينفذ بشكل وحشي وقاس كما يجري الآن أو عبر مخططات التهجير التي تختفي أحيانا ثم تعاود الظهور مع كل حرب أو أزمة، ومفهوم أن إخراج غزة من الصراع يعني التخلص من مليوني فلسطيني ومن المقاومة ومن جزء مهم من قضية اللاجئين، بل ومن وحدة الشعب الفلسطيني، كل ذلك في وقت واحد.

في المدى المنظور تهدف هذه الحرب العدوانية إلى تكبيد الشعب الفلسطيني ثمنا باهظا يفوق بعشرات المرات الثمن الذي تكبدته إسرائيل في عملية السابع من أكتوبر، وهو نهج دأبت إسرائيل على ممارسته حتى في عمليات القمع اليومية وسلسلة الحروب الصغيرة التي شنتها على غزة. يمكن تسمية هذا الأمر بميزان الدم، أو عدّاد القتل والذي رأيناه في كل عملية اجتياح لمدن الضفة ومخيماتها، حيث كان يجري إعدام المطلوبين ومَن وُجد إلى جوارهم أو في طريق تنفيذ العملية وحتى عابري السبيل ممن وُجد بالصدفة في مكان العمليات، يشير عداد الدم هذا إلى مقتل عشرة فلسطينيين على الأقل مقابل كل إسرائيلي، وغالبا ما يكون الضحايا الفلسطينيون من المدنيين وبخاصة من الأطفال والنساء وكبار السن كما يجري خلال المجازر المرتكبة حاليا في غزة.

تكبيد الفلسطينيين الثمن يهدف أيضا إلى كيّ وعيهم وخلق قناعة راسخة لأجيال باستحالة التصدي لإسرائيل، أو بالكلفة الهائلة لمثل هذه المحاولات. ويرى بعض المسؤولين الإسرائيليين مثل الوزير جدعون ساعر أن استيفاء الثمن يجب أن يشمل اقتطاع جزء مهم من مساحة قطاع غزة الصغيرة أصلا، ويوافقه في ذلك معظم الجنرالات والسياسيين الذين يدعو بعضهم إلى عودة الاستيطان إلى غزة، وذهب بعضهم إلى حد المطالبة بتحويل قطاع غزة إلى منتزه قومي إسرائيلي، بل طالبت الوزيرة السابقة أييلت شاكيد بتحويل مدينة خانيونس إلى ملعب لكرة القدم.

تهدف فظائع الإبادة والتدمير أيضا إلى استعادة قوة الردع المهدورة في السابع من أكتوبر، في رسالة ملطخة بالدم ليس للفلسطينيين فقط بل لكل من يفكر بالمساس بإسرائيل، ذلك ما كرره وزير الدفاع الإسرائيلي يوآف جالانت الذي توعد بتحويل بيروت إلى غزة جديدة إذا فكر حزب الله في تصعيد المناوشات ضد إسرائيل إلى حرب مفتوحة.

تتحرك أهداف الحرب الوحشية على قطاع غزة في ضوء نتائج المواجهات الميدانية وردود الفعل الإقليمية والدولية. ففي بداية الحرب طالب قادة إسرائيل المواطنين الغزيين بالخروج من القطاع للنجاة بأنفسهم، بل إن بعض أعضاء الكنيست وخاصة داني دانون من حزب (الليكود) ورام بن باراك من حزب (يوجد مستقبل) طالبا دول العالم باستيعاب اللاجئين الفلسطينيين بحيث تأخذ كل دولة حصة من هؤلاء اللاجئين، وحظي هذا الحل «العبقري» بإشادة من الوزير المتطرف بتسلئيل سموتريتش. وفي موازاة الدعوة لتهجير الفلسطينيين، أطلّت برأسها أفكار استيطانية وتوسعية قديمة وجديدة مثل مشروع قناة بن جوريون، والأطماع في حقول الغاز قبالة سواحل غزة وكلاهما يفترض أن الخلاص من غزة وشعبها بات أمرا ممكنا.

لكن الموقف الحازم لمصر والأردن برفض التهجير، ثم تبني موقف مشابه من قبل عديد الدول الكبرى ومنها الولايات المتحدة أدى إلى تراجع هذه المطالب، والاستعاضة عنها بالتهجير الداخلي الذي يهدف إلى حشر مليوني نسمة وتكديسهم في مخيمات كبرى من دون اية مقومات للحياة وبالتالي الضغط على المجتمع الدولي للتدخل من أجل إنهاء هذه الكارثة الإنسانية عبر التهجير.

تخطط إسرائيل كيفما تشاء بناء على أطماعها والدعم الأمريكي لها، لكنها ليست وحدها في ميدان المعركة، فالشعب الفلسطيني صامد على أرضه، والمقاومة تقوم بواجبها، وحركات الاحتجاج تعم مدن العالم وعواصمه وتهز أركان النظام الدولي الظالم ومعاييره المزدوجة التي تُفصّل تفصيلا بحسب هوية الضحية ولونها وعرقها ودينها.

○ كاتب من فلسطين

○ الاجتماع الطارئ لمجلس الأمن. (رويترز)

○ وزراء الخارجية العرب دعوا إلى وقف فوري للعدوان على غزة. (رويترز)

رغم المطالب العديدة بوقف المجازر الإسرائيلية.. أمريكا تبلغ مجلس الأمن رفضها وقف إطلاق النار في غزة

شدد الأمين العام للأمم المتحدة أنطونيو جوتيريش أمس على أنه لا توجد حماية فعالة للمدنيين في غزة ولا يوجد مكان آمن في القطاع.

وقال جوتيريش في مستهل اجتماع طارئ لمجلس الأمن إن «العمليات العسكرية في غزة تحد من إمكانية وصول المساعدات للمحتاجين»، مضيفاً أن على المجتمع الدولي إنهاء معاناة سكان القطاع فوراً. كما أوضح: «ناديت بالمادة ٩٩ من ميثاق الأمم المتحدة لأننا وصلنا إلى نقطة الانهيار في قطاع غزة».

ومضى قائلاً إن ٩٧٪ من عائلات غزة لا تأكل حاجتها اليومية، وأكثر من ٦٠٪ من منازل القطاع تعرضت للتدمير، و٨٥٪ من سكان غزة نزحوا إلى أماكن أخرى.

إلى ذلك أردف جوتيريش أن ما قامت به حماس لا يمكنه تبرير «العقاب الجماعي» للفلسطينيين، موضحاً: «لا يزال نحو ١٣٠ رهينة محتجزين. أدعو إلى إطلاق سراحهم الفوري وغير المشروط، فضلاً عن معاملتهم بشكل إنساني والسماح بزيارات اللجنة الدولية للصليب الأحمر لحين إطلاق سراحهم»، وفق فرانس برس. كما أكد: «لقد بدأنا نسجل توسع حرب غزة في لبنان وسوريا والعراق واليمن».

من جانبه، قال مندوب فلسطين لدى الأمم المتحدة رياض منصور إن إسرائيل تواصل قصف المدنيين في جنوب قطاع غزة وهدفها واضح وهو إجبار الشعب الفلسطيني على الخروج من القطاع. وأضاف منصور خلال جلسة مجلس الأمن، أن «هدف الحرب هو أن تحول إلى الأبد دون الاستقلال الفلسطيني والسلام»، حسب وكالة أنباء العالم العربي.

كما أردف أن إسرائيل تنشئ أماكن آمنة «وهمية» في غزة، مشدداً على أن «إسرائيل تقول إن هناك مناطق آمنة في غزة وهذا ادعاء كاذب». كذلك أكد أنه لا مكان آمن في غزة.

ودعا وزراء الخارجية العرب مجلس الأمن الدولي أمس الى اتخاذ قرار ينهي بشكل «فوري» العدوان على غزة. وقال وزير الخارجية السعودي الأمير فيصل بن فرحان باسم المجموعة العربية «نعتقد بأنه من الضروري وضع حد للمعارك بشكل فوري»، داعيا مجلس الأمن الى الموافقة على مشروع قرار بوقف إنساني لإطلاق النار في غزة.

من جهته قال مندوب روسيا لدى الأمم المتحدة، دميتري بوليانسكي، إن هناك استراتيجية إسرائيلية تتضح معالمها لتهجير الفلسطينيين في قطاع غزة. وأردف في الجلسة أن «المنطق من وراء ذلك جعل الحياة غير قابلة للاستمرار وجعل السكان يتركون مواطنهم أو قتلهم».

كما لفت إلى أن «إسرائيل بدعم من أمريكا انتقلت لمرحلة أكثر عنفاً بعد الهدنة بغزة».

إلى ذلك أبلغت الولايات المتحدة مجلس الأمن الدولي المنعقد معارضتها وقفاً فورياً لإطلاق النار في غزة. وقال نائب المندوبة الأمريكية روبرت وود إنه «في حين تدعم الولايات المتحدة بشدة السلام المستدام الذي يتيح للإسرائيليين والفلسطينيين العيش بأمن وسلام، لا ندعم الدعوات إلى وقف فوري لإطلاق النار»، معتبراً أن ذلك «سيؤدي فقط إلى زرع بذار الحرب المقبلة، لأن لا رغبة لحماس برؤية سلام مستدام أو حل الدولتين».

يشار إلى أنه في ظل تزايد حصيلة الشهداء ونقص المواد الغذائية ونزوح الآلاف، حذر جوتيريش، الأربعاء من «انهيار كامل وشيك للنظام العام» في قطاع غزة الذي يتعرض لقصف إسرائيلي مستمر، وذلك في رسالة غير مسبوقة إلى مجلس الأمن شدد فيها على وجوب إعلان وقف إنساني لإطلاق النار. وكتب جوتيريش متطرقاً للمرة الأولى منذ توليه الأمانة العامة في ٢٠١٧ إلى المادة ٩٩ من ميثاق المنظمة الأممية التي تتيح له «لفت انتباه» المجلس إلى ملف «يمكن أن يعرض حفظ السلام والأمن الدوليين للخطر»، قائلاً: «مع القصف المستمر للقوات الإسرائيلية، ومع عدم وجود ملاجئ أو حد أدنى للبقاء، أتوقع انهياراً كاملاً وشيكاً للنظام العام بسبب ظروف تدعو إلى اليأس، الأمر الذي يجعل مستحيلاً (تقديم) مساعدة إنسانية حتى لو كانت محدودة».

دعا المفوض العام لوكالة غوث وتشغيل اللاجئين الفلسطينيين (أونروا) إلى «وقف إنساني فوري لإطلاق النار» في قطاع غزة، حيث خلفت الغارات الإسرائيلية أكثر من ١٧٤٠٠ شهيد خلال شهرين. وقال المفوض العام للأونروا فيليب لازاريني في بيان «أدعو جميع الدول الأعضاء إلى اتخاذ إجراءات فورية لتنفيذ وقف فوري لإطلاق النار لأسباب إنسانية».

واضاف «إن الدعوة إلى وضع حد لإزهاق أرواح الفلسطينيين في غزة لا تمثل إنكارًا للهجمات البغيضة التي وقعت في السابع من أكتوبر في إسرائيل» والتي شنتها حماس.

اعتبرت منظمة أطباء بلا حدود أن عدم تحرك مجلس الأمن الدولي حيال الحرب بين إسرائيل وحركة حماس، يجعله «شريكا في المجزرة» المرتكبة في قطاع غزة.

وقالت المنظمة غير الحكومية «الى اليوم، عدم تحرك مجلس الأمن التابع للأمم المتحدة واستخدام حق النقض (الفيتو) من قبل الدول (الدائمة العضوية) لاسيما الولايات المتحدة، يجعلها شريكا في المجزرة الجارية».

استشهاد ستة فلسطينيين برصاص القوات الإسرائيلية في الضفة الغربية

رام الله - (أ ف ب): استشهد ستة فلسطينيين أمس الجمعة برصاص القوات الإسرائيلية خلال اقتحامها مخيم الفارعة في شمال الضفة الغربية المحتلة وأصيب ستة آخرون، جروح أحدهم بالغة، بحسب ما أفادت وزارة الصحة في السلطة الفلسطينية وجمعية الهلال الأحمر. وقالت الوزارة في بيان تلقت فرانس برس نسخة منه «استشهد ستة مواطنين بينهم طفل، وأصيب آخرون، اليوم الجمعة، خلال العدوان الذي شنّته قوات الاحتلال الإسرائيلي على مخيم الفارعة، جنوب طوباس».

وذكرت الوزارة أسماء القتلى الستة وهم «الطفل ماهر عبد الله أحمد جوابرة (١٤ عاماً)، وعمر باسم محمود صبح (٢٣ عاماً)، وعماد نهاد خالد جوابرة (١٨ عاماً)، وقاسم محمد مصطفى دراغمة (٣٣ عاماً)، وثائر عبد الله شاهين (٣٦ عاماً)، وبراء موسى الأمير (٣٠ عاماً)». وأفادت وكالة «وفا» بأنّ «مواجهات اندلعت مع القوات المقتحمة للمخيّم، وسط إطلاق نار كثيف وسماع أصوات انفجارات».

وقال الجيش الإسرائيلي رداً على سؤال لوكالة فرانس برس «خلال عملية مشتركة للجيش الإسرائيلي والشاباك (الأمن الداخلي) في مخيم الفارعة، تم اعتقال مطلوبين اثنين من سكان المخيم هما معاذ عبد الله (مواليد ١٩٩٠) ومعتز الجواد (مواليد ١٩٩٨) وأسيرين سابقين». وأضاف الجيش «خلال تبادل إطلاق النار، قُتل عدد من المسلحين من بينهم براء أمير وعمر صبح اللذان كانا مسلحين ومتورطين في أعمال عدائية ضد القوات الإسرائيلية، وعثر بحوزة القتيلين على بندقيتين من طراز M١٦».

من جهتها قالت جمعية الهلال الأحمر إن طواقمها تعاملت «مع ستة شهداء في مخيم الفارعة وست إصابات بالرصاص الحي إحداها خطيرة للغاية». وأضافت «وبذلك بلغ مجموع الإصابات التي تعاملت طواقم الجمعية معها ٣٢٤٦ إصابة منذ السابع من أكتوبر الفائت. وتابعت الجمعية «إن قوات الاحتلال قامت صباح اليوم بضرب سيارة إسعاف بسيارة جيب عسكري خلال اقتحامها لمدينة طوباس شمال شرق الضفة الغربية المحتلة أثناء نقل إحدى الإصابات». وأرفقت بيانها بصور لسيارة الاسعاف.

ويوم الأربعاء، قُتل أربعة فلسطينيين بينهم فتيَان في عمليات إسرائيلية عدّة في مختلف أنحاء الضفة الغربية التي تحتلّها إسرائيل منذ عام ١٩٦٧. وتشهد الضفة الغربية تصاعداً في التوتر منذ اندلاع الحرب بين إسرائيل وحركة حماس في قطاع غزة في السابع من أكتوبر. ومنذ ذلك التاريخ، قتل ٢٦٣ فلسطينياً على الأقل بنيران الجيش الإسرائيلي أو مستوطنين في مناطق مختلفة من الضفة، على ما تفيد وزارة الصحة الفلسطينية.

○ فلسطينيون يبكون اثنين من أحبائهم بين شهداء الاعتداء على مخيم الفارعة. (رويترز)

حماس تحبط محاولة لتحرير محتجزين في غزة وتعلن مقتل أحدهم

دبي/القدس المحتلة - (رويترز): قالت كتائب القسام الجناح العسكري لحركة حماس أمس إنها أحبطت محاولة لتحرير محتجزين نفذتها قوات خاصة إسرائيلية في قطاع غزة مما أدى إلى مقتل وإصابة عدد من الجنود الإسرائيليين بالإضافة إلى مصرع أحد المحتجزين.

وذكرت كتائب القسام في بيان نشر عبر تطبيق تيليجرام «تم اكتشاف قوة صهيونية خاصة أثناء محاولتها التقدم لتحرير أحد أسرى العدو والاشتباك معها مما أدى إلى مقتل وإصابة أفراد القوة». ولم يحدد البيان عدد القتلى والمصابين.

وقال بيان القسام إن المحتجز القتيل كان جنديا أسيرا اسمه ساعر باروخ (٢٥ عاما). وتشير قوائم الرهائن التي نشرتها إسرائيل إلى أن أحدهم يدعى سَحر باروخ، وهو طالب مدني كان يبلغ من العمر ٢٤ عاما عندما اقتيد من منزله خلال عملية «طوفان الأقصى».

ومن بين حوالي ٢٤٠ شخصا احتجزوا رهائن في ذلك اليوم، لا يزال ١٣٧ شخصا محتجزين في غزة بعدما أعيد آخرون خلال الهدنة. وأعلنت السلطات الإسرائيلية وفاة بعضهم غيابيا.

ورفضت إسرائيل التعليق واتهمت الحركة بمحاولة شن حرب نفسية ضدها.

وقال إيلون ليفي المتحدث باسم الحكومة الإسرائيلية في مؤتمر صحفي عندما سئل عن رواية حماس عن المداهمة الفاشلة «لن نعلق على الحرب النفسية التي تواصل حماس شنها ضد إسرائيل».

وأضاف «نحمل حماس المسؤولية الكاملة عن سلامة وصحة هؤلاء الرهائن»، وكررا طلب إسرائيل للصليب الأحمر بزيارتهم. ولم يلب هذا الطلب حتى الآن.

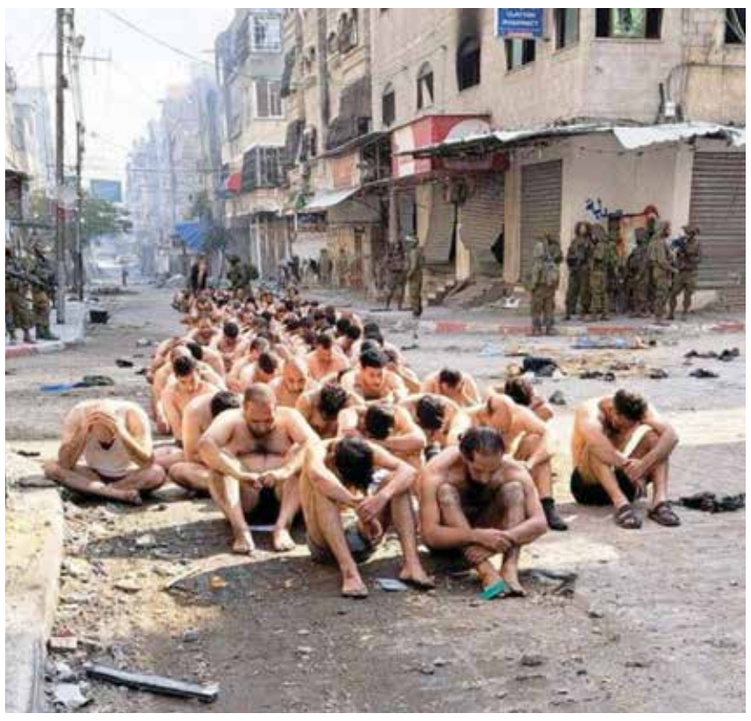

○ الصليب الأحمر عبر عن قلقه من المعاملة اللاإنسانية للمعتقلين. (رويترز)

من ناحية أخرى اتهم عزت الرشق القيادي الكبير في حركة حماس) القوات الإسرائيلية اليوم الجمعة بارتكاب «جريمة نكراء بحق مدنيين أبرياء عزل» بعد انتشار صور لرجال فلسطينيين مجردين من أغلب ملابسهم في قطاع غزة على وسائل التواصل الاجتماعي.

ودعا الرشق منظمات حقوق الإنسان الدولية إلى التدخل لكشف ما حدث للرجال والمساعدة في إطلاق سراحهم.

وعبرت اللجنة الدولية للصليب الأحمر عن قلقها إزاء الصور وقالت إن كل المحتجزين والمعتقلين يجب أن يعاملوا بطريقة إنسانية وبكرامة وفقا للقانون الإنساني الدولي.

وعرض التلفزيون الإسرائيلي لقطات الخميس لمدنيين فلسطينيين بعد القبض عليهم وتجريدهم من أغلب ملابسهم، وكانت رؤوسهم محنية بينما يجلسون في أحد شوارع مدينة غزة.

حصيلة جديدة لقتلى الجيش الإسرائيلي.. وغارات مكثفة على خانيونس

العربية.نت: أفادت مصادر العربية أمس باستهداف قوة إسرائيلية راجلة بقذائف هاون ما أدى إلى مقتل ٣ جنود وإصابة ٤ في حال خطيرة في شمالي قطاع غزة.

وأضافت المصادر أن الفصائل أطلقت صاروخا مضادا للدروع على آلية عسكرية، ما أدى إلى قتل جنديين وإصابة اثنين آخرين في حال خطيرة.

ونقل تلفزيون (آي ٢٤ نيوز) عن الجيش الإسرائيلي قوله أمس إن اثنين من جنوده لقيا حتفهما ليرتفع إجمالي عدد قتلاه منذ بدء الهجوم البري في قطاع غزة إلى ٩٢ قتيلا.

في الأثناء، أفاد المركز الفلسطيني للإعلام أمس بأن الطيران الإسرائيلي شن غارات مكثفة على محيط المستشفى الأوروبي في خان يونس بجنوب قطاع غزة.

وفي وقت سابق أمس، قال الهلال الأحمر الفلسطيني إن عشرات الشهداء والجرحى سقطوا في قصف للطيران الإسرائيلي على منزل مقابل لمقره في خانيونس.

من جهتها، قالت كتائب عز الدين القسام، الجناح العسكري لحركة حماس، أمس إنها قصفت مدينة تل أبيب برشقة صاروخية، مع انطلاق صفارات الإنذار في وسط إسرائيل.

وأضافت كتائب القسام في بيان مقتضب أن استهداف تل أبيب في وسط إسرائيل جاء ردا على المجازر الإسرائيلية بحق المدنيين.

في المقابل، أعلن الجيش الإسرائيلي انطلاق صفارات الإنذار في تل أبيب ووسط إسرائيل، تزامنا مع إعلان كتائب القسام تجديد قصفها للمدينة.

إلى هذا، أعلنت وزارة الصحة في غزة أمس ارتفاع حصيلة القصف الإسرائيلي على قطاع غزة إلى ١٧٤٨٧ شهيدا في اليوم الثالث والستين للحرب.

وقال المتحدث باسم وزارة الصحة أشرف القدرة إن حصيلة الضحايا ارتفعت إلى ١٧٤٨٧ قتيلاً وإصابة ٤٦٤٨٠ مواطنا ٧٠٪ منهم من الأطفال والنساء.

وأضاف القدرة «في اليوم الثالث والستين من الحرب على قطاع غزة وصل إلى المستشفيات فقط ٣١٣ شهيدا و٥٥٨ مصابا خلال ساعات، ولا يزال عدد كبير من الضحايا تحت الأنقاض وفي الطرقات».

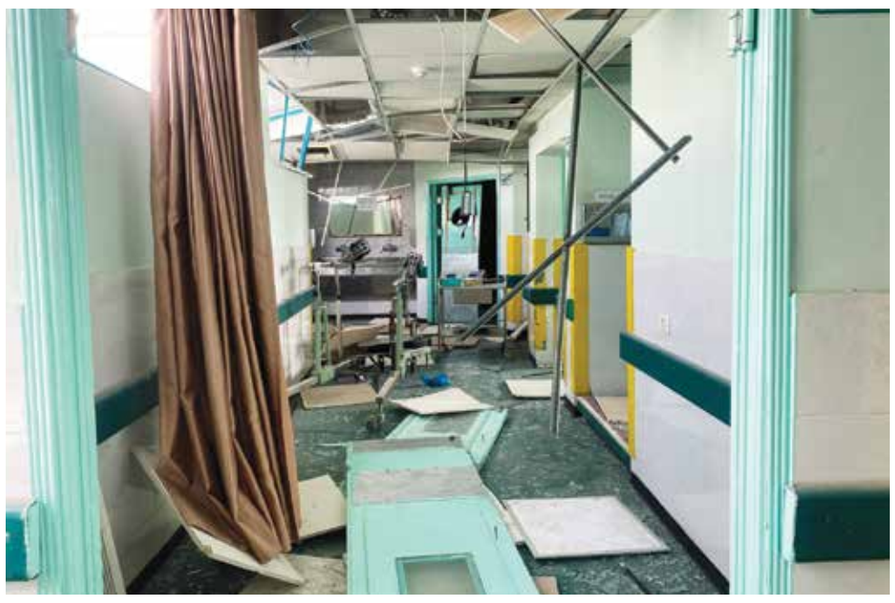

○ آثار التخريب الذي ألحقة جنود الاحتلال بمستشفى يافا بدير البلح. (رويترز)

الجيش الإسرائيلي يرد على «فرانس برس» حول ضربة استهدفت صحفيين في جنوب لبنان

القدس المحتلة - (أ ف ب): أفاد الجيش الإسرائيلي وكالة فرانس برس أمس الجمعة أن القصف الذي وقع في جنوب لبنان في ١٣ أكتوبر وأسفر عن مقتل صحفي في وكالة رويترز وإصابة آخرين بينهم مصوران لفرانس برس، حصل في «منطقة قتال نشطة». وأظهر تحقيق أجرته وكالة فرانس برس ونشرت نتائجه يوم الخميس، أنّ الضربة نجمت عن قذيفة أطلقتها دبابة إسرائيلية. كذلك خلص تحقيق أجرته وكالة رويترز ونشر أيضا الخميس إلى إصابة الصحفيين بنيران دبابة إسرائيلية.

ردًا على سؤال حول هذه الخلاصات، قال ناطق باسم الجيش الإسرائيلي لوكالة فرانس برس إن الموقع الذي كان فيه الصحافيون يومها كان «منطقة قتال نشطة حيث يتم تبادل لإطلاق النار». وأضاف «الوجود في هذه المنطقة أمر خطير». واستهدفت ضربتان متتاليتان مجموعة الصحفيين وتسببت بمقتل المصوّر عصام عبدالله (٣٧ عاماً) بينما كان مع ستة صحفيين آخرين عند أطراف بلدة علما الشعب قرب الحدود مع إسرائيل، في تغطية للتصعيد العسكري بين الجيش الإسرائيلي وحزب الله على وقع الحرب الدائرة في قطاع غزة منذ السابع من أكتوبر والتي يتخوّف المجتمع الدولي من أن تتوسّع إلى جبهات أخرى.

وجرح في الضربة أيضا مصورا وكالة فرانس برس كريستينا عاصي (٢٨ عاماً) التي بترت ساقها اليمنى ولا تزال تتلقى العلاج في المستشفى، وديلان كولنز، ومصورا وكالة رويترز ماهر نزيه وثائر السوداني، ومراسلة قناة الجزيرة كارمن جوخدار وزميلها المصور إيلي براخيا. وتابع الجيش الإسرائيلي لفرانس برس الجمعة إن حزب الله «شنّ هجومًا على عدة أهداف في الأراضي الإسرائيلية على طول الحدود اللبنانية» في ١٣ أكتوبر. ولفت إلى أنه يومها رد على إطلاق صاروخ مضاد للدبابات بقصف مدفعي وبقذائف دبابات، قائلًا إنه أراد منع «تسلل محتمل للإرهابيين» من لبنان إلى إسرائيل.

مدى سبعة أسابيع، أجرت وكالة فرانس برس تحقيقا عبر تحليل صور أقمار اصطناعية وست وسائل إعلام كانت موجودة في المكان في ذلك اليوم، مع شهادات صحافيين، وسكان ومصادر أمنية، وطرح أسئلة على عدد من الخبراء في الأسلحة. وأظهر التحقيق الذي أجري بالتعاون مع منظمة «إيروورز» البريطانية غير الحكومية المتخصصة في التحقيق في هجمات تطال مدنيين في مواقع النزاع، أن قذيفة دبابة من عيار ١٢٠ ملم مزودة بزعانف ويستخدمها الجيش الإسرائيلي حصرا في المنطقة، استخدمت في الضربة القاتلة.

وفصلت بين القذيفتين ٣٧ ثانية فقط، ما يؤشر، بحسب خبراء استجوبتهم «إيروورز» وفرانس برس، الى أن الضربة كانت محدّدة الأهداف، علما أنه كان واضحا أن الأشخاص المتجمعين في المكان هم صحافيون.

وقبل نشر تحقيق وكالة فرانس برس، قال مدير الأخبار في الوكالة فيل تشتويند «كانت وكالة فرانس برس شديدة الوضوح أنها ستلجأ إلى كل الوسائل القانونية التي تعتبرها ممكنة وضرورية للتحقّق من إحقاق العدالة لكريستينا وعصام». وأوضح تشتويند أنه «من المهم للغاية أن نحصل على إجابات من إسرائيل. بمجرد وقوع هذا الحادث، طالبنا إسرائيل بإجراء تحقيق شامل لمعرفة ما حدث بالضبط. وبعد شهرين، ننتظر دائما الإجابات».

وخلص تحقيق أجرته وكالة رويترز أيضاً ونُشرت نتائجه الخميس، إلى أن الضربة كانت بنيران دبابة إسرائيلية، مشيراً إلى نوع القذيفة نفسه. وخلص تحقيقان منفصلان أجرتهما كلّ من منظمة العفو الدولية ومنظمة هيومن رايتس ووتش إلى أن «الضربة إسرائيلية». الخميس، اعتبر وزير الخارجية الأمريكي أنتوني بلينكن أن من «المهم» إجراء «تحقيق كامل ومعمّق» في القصف الإسرائيلي في ١٣ أكتوبر في جنوب لبنان.

○ المصورة القتيلة كريستينا عاصي. (أ ف ب)

رجل يطلق النار خارج كنيس عاصمة ولاية نيويورك

نيويورك - (أ ف ب): قبض على رجل يوم الخميس في ألباني عاصمة ولاية نيويورك بعد إطلاقه النار خارج كنيس المدينة دون وقوع إصابات، حسبما ذكرت حاكمة الولاية كاثي هوتشول. وبينما يحتفل ملايين اليهود الأمريكيين ببدء عيد الأنوار «كان مشتبه فيه يبلغ ٢٨ عاما، هو من السكان المحليين، يتجول بمحيط الكنيس بطريقة مشبوهة جدا وفقا لشهود عيان»، على ما قالت هوتشول.

وأضافت أنه «أطلق النار بينما كان يطلق تصريحات تهديدية» خارج الكنيس، دون أن تؤكد ما أوردته صحيفة محلية حول أنه صاح «فلسطين حرة». وقالت الحاكمة الديموقراطية المنخرطة جدا بمكافحة العنصرية ومعاداة السامية وحماية أكثر من مليوني يهودي أمريكي في ولايتها، إنها مرتاحة لأن «أحدا لم يصب في هذه الواقعة». وشددت على أن «سلامة يهود نيويورك غير قابلة للتفاوض. أي عمل معاد للسامية غير مقبول»، وسط تصاعد للهجمات اللفظية والجسدية ضد اليهود في الولايات المتحدة. وقالت هوتشول إن ولاية نيويورك البالغ عدد سكانها ٢٠ مليون نسمة «ترفض الكراهية ومعاداة السامية والإسلاموفوبيا»، معلنة أن الشرطة ستكون في «حال تأهب قصوى» خلال عيد الأنوار.

أربعة قتلى «موالين لحزب الله» بقصف إسرائيلي في جنوب سوريا

بيروت - (أ ف ب): استهدفت مسيّرة إسرائيلية سيارة بمحافظة القنيطرة في جنوب سوريا أمس الجمعة، ما أسفر عن مقتل أربعة أشخاص «موالين لحزب الله»، بحسب ما أفاد المرصد السوري لحقوق الإنسان. وقال مدير المرصد السوري لحقوق الإنسان رامي عبد الرحمن لوكالة فرانس برس إن «طائرة مسيّرة إسرائيلية استهدفت سيارة في مدينة البعث في محافظة القنيطرة، ما أسفر عن سقوط أربعة مقاتلين موالين لحزب الله» من دون تحديد جنسياتهم.

وكان المرصد أفاد ليل الخميس الجمعة أن إسرائيل «قصفت بثمانية صواريخ مواقع في محافظة ريف دمشق الجنوبي الغربي، وموقعاً عسكرياً لقوات النظام في شرق بلدة حضر بالقنيطرة، دون ورود معلومات عن خسائر بشرية»، مشيراً إلى أن ذلك جاء رداً على «قصف الجولان السوري المحتل». وأعلن المرصد الأسبوع الماضي، مقتل ضابطين في الحرس الثوري الإيراني ومقاتلين موالين لحزب الله في غارات إسرائيلية استهدفت مواقع للحزب اللبناني قرب دمشق، بعد أقل من ٢٤ ساعة على انتهاء هدنة استمرّت سبعة أيام بين إسرائيل وحماس.

○ تظاهرة عمان التضامنية مع شعب فلسطين. (رويترز)

آلاف الأردنيين يتظاهرون منددين بدعم واشنطن لإسرائيل في حربها على غزة

عمان - (أ ف ب): شارك آلاف الأردنيين أمس الجمعة في تظاهرة على مقربة من السفارة الأمريكية في عمان مطالبين بإغلاقها، ومنددين بدعم الولايات المتحدة «رأس الإرهاب» لحرب إسرائيل في قطاع غزة. وأفاد مراسلو فرانس برس ومصادر أمنية بأن نحو ثلاثة آلاف شخص تظاهروا في منطقة قريبة من سفارة الولايات المتحدة غرب عمان، بعدما منع رجال الأمن المتظاهرين من الاقتراب منها، حاملين أعلاما أردنية وفلسطينية.

وهتف هؤلاء «أمريكا هي هي، أمريكا رأس الحية» و«المقاومة مش إرهاب، أمريكا رأس الإرهاب»، إضافة إلى «السفارة بتعمل إيه؟، كل الطاقم سي آي إيه». وحملوا لافتات كتب على بعضها: «أمريكا تقتل الأطفال في غزة»، و«الإرهاب والإبادة الجماعية والتطهير العرقي، صنع أمريكي»، إضافة إلى صور للرئيس الأمريكي جو بايدن كتب أسفلها «مجرم حرب».

كما رددوا هتافات مؤيدة لحركة المقاومة الإسلامية «حماس» بينها: «قالوا غزة بكرا تركع وراح يعطوها لعباس (الرئيس الفلسطيني محمود عباس)، يخسأ الخائن اللي طبّع كل بلادي لحماس»، و«قالوا حماس إرهابية، كل الأردن حمساوية». من جهة أخرى، شارك نحو ١٥٠٠ شخص في تظاهرة أخرى انطلقت عقب صلاة الجمعة وسط عمان تنديدا بهجوم إسرائيل على غزة ودعما لـ«المقاومة». كما شارك المئات في تظاهرات مماثلة في كل من إربد (شمال المملكة) ومعان والعقبة (جنوب).

ويشهد الأردن منذ نحو شهرين تظاهرات تضامنية مع الفلسطينيين، طالب بعضها بإغلاق سفارة إسرائيل في عمان وإلغاء معاهدة السلام الموقعة معها عام ١٩٩٤. واستدعت عمّان مطلع نوفمبر سفيرها لدى إسرائيل، كما أبلغت تل أبيب بعدم إعادة سفيرها الذي سبق أن غادر المملكة.

ويطالب الأردن المجتمع الدولي بالضغط على إسرائيل لتحقيق وقف فوري ودائم لإطلاق النار ومنعها من «ارتكاب مجازر ونكبات» جديدة، وضمان إدخال المساعدات الإنسانية الى القطاع. ونفذ سلاح الجو الأردني أربع مرات عمليات إنزال جوي للمساعدات في غزة، كما أرسلت المملكة ١٧ طائرة محملة بالمساعدات الإنسانية.

واندلعت الحرب بين إسرائيل وحركة حماس بعدما شنّت الأخيرة هجوما غير مسبوق في ٧ أكتوبر على الدولة العبرية تسبّب بمقتل ١٢٠٠ شخص، غالبيّتهم مدنيّون قضى معظمهم في اليوم الأول للهجوم، بحسب السلطات الإسرائيلية. وأطلقت إسرائيل عقب الهجوم حملة من القصف المدمّر على القطاع المحاصر ترافقت منذ ٢٧ أكتوبر مع عمليات برية واسعة، ما أسفر عن مقتل أكثر من ١٧ ألف شخص، ٧٠ في المائة منهم من النساء والأطفال دون سن الـ١٨، وفقاً لوزارة الصحة التابعة لحركة حماس.

اللجنة الوزارية العربية الإسلامية تجتمع مع رئيس لجنة العلاقات الخارجية بمجلس الشيوخ الأمريكي

القاهرة - (د ب أ): بحث أعضاء اللجنة الوزارية العربية الإسلامية في إطار زيارتها لواشنطن يوم الخميس مع رئيس لجنة العلاقات الخارجية في مجلس الشيوخ الأمريكي السيناتور بن كاردن وقف الحرب في قطاع غزة.

وذكر السفير أحمد أبو زيد المتحدث الرسمي باسم وزارة الخارجية المصرية أن أعضاء اللجنة العربية الإسلامية وزراء خارجية كل من مصر والسعودية والأردن وقطر، التقوا يوم الخميس السيناتور بن كاردن وذلك خلال زيارة أعضاء اللجنة للولايات المتحدة، في إطار المهام الموكلة إليهم بالتواصل مع الأطراف الدولية لوقف الحرب التي تشنها إسرائيل ضد قطاع غزة، وحماية الحقوق الفلسطينية، وفقا لبيان وزارة الخارجية المصرية تلقته وكالة الأنباء الألمانية (د.ب.أ).

وحرص وزراء الخارجية خلال اللقاء على تأكيد دور الولايات المتحدة المهم في إطار عضويتها الدائمة في مجلس الأمن، في وضع حد للحرب في غزة، ووقف الاعتداءات الإسرائيلية المستمرة ضد المدنيين الفلسطينيين، والتطلع لموقف أمريكي قاطع تجاه توفير الحماية للمدنيين الفلسطينيين وإنهاء المعاناة الإنسانية التي تحدق بسكان قطاع غزة، إعمالاً بأحكام القانون الدولي والقانون الدولي الإنساني دون أية ممارسات انتقائية في تطبيق تلك المعايير.

وأوضح أبو زيد أن الوزراء حرصوا أيضا على نقل الموقف الموحد للدول العربية والإسلامية بشأن حتمية التوصل لوقف دائم لإطلاق النار في غزة حفاظاً على أرواح المدنيين الفلسطينيين، وبما يتيح إيصال المساعدات الإنسانية والإغاثية العاجلة لأبناء الشعب الفلسطيني بشكل كاف ومستدام. كما أكدوا، وفقا للبيان، ضرورة وقف سياسات العقاب الجماعي الإسرائيلية ومحاسبة مرتكبيها، والمتمثلة في القصف العنيف والحصار والتدمير الكلي للبنية التحتية، مشددين على الرفض القاطع كذلك لسياسات التهجير القسري للفلسطينيين داخل أو خارج أراضيهم.

وأضاف المتحدث أن وزير الخارجية المصري سامح شكري أكد في الاجتماع على المخاطر الإنسانية والأمنية لتوسيع العمليات العسكرية الإسرائيلية في جنوب غزة، وهو ما يأتي استكمالاً لعمليات القصف والحصار الإسرائيلي اللاإنساني، فضلاً عن دفع المدنيين الفلسطينيين للنزوح لجنوب قطاع غزة في بداية الأمر ثم محاصرتهم واستهدافهم هناك تحت وطأة العمليات العسكرية، معتبراً الأمر انتهاكاً صارخاً يكشف عن عدم اكتراث إسرائيل بكل أحكام القانون الدولي الإنساني والتزاماتها بصفتها القوة القائمة بالاحتلال.

كما أكد شكري أهمية تنسيق جهود الأطراف الدولية إزاء ضرورة التنفيذ الكامل لقراري مجلس الأمن والجمعية العامة لفرض الهدن الإنسانية وصولاً إلى تحقيق وقف دائم لإطلاق النار، مشدداً على ضرورة وقف الاعتداءات والانتهاكات الإسرائيلية ضد قطاع غزة وكذلك في الضفة الغربية بما في ذلك القدس الشرقية. وأكد وزراء الخارجية أعضاء اللجنة أهمية العودة إلى مسار السلام العادل والدائم بشكل جدي، وفي إطار زمني محدد، لتحقيق التعايش في المنطقة على أساس حل الدولتين، وإقامة الدولة الفلسطينية الم

هجوم بصواريخ يستهدف السفارة الأمريكية في بغداد

بغداد - الوكالات: استهدفت عدّة صواريخ فجر أمس السفارة الأمريكية الواقعة في المنطقة الخضراء المحصنة في بغداد، في هجوم يعكس مخاطر تصعيد إقليمي على خلفية العدوان الإسرائيلي على غزة.

ولم يتم تبني هذا الهجوم بعد، لكنّه الأوّل على السفارة الأمريكية في بغداد منذ أن بدأت فصائل متحالفة مع إيران منتصف أكتوبر شنّ هجمات بالطائرات المسيرة والصواريخ ضدّ القوات الأميركية وقوات التحالف الدولي في العراق وسوريا.

ودعا متحدّث باسم السفارة الأمريكية في بغداد أمس الحكومة العراقية إلى «حماية» الطواقم والمنشآت الدبلوماسية ومنشآت التحالف الدولي لمكافحة تنظيم داعش.

وأضاف في بيان أمس «تدلّ المؤشرات على أن الهجمات نفذتها مليشيات موالية لإيران، تنشط بحرية في العراق». وقال إنه «حوالي الساعة ٤:١٥ من صباح اليوم (الجمعة)»، تعرضت «السفارة الأمريكية لهجوم بصاروخين»، مضيفاً «لا تزال التقييمات جارية، ولم ترد أنباء عن وقوع إصابات في مجمع السفارة».

لاحقا قال مسؤول عسكري أمريكي لرويترز إن حوالي سبع قذائف مورتر سقطت في مجمع السفارة الأمريكية في بغداد مما يكشف عن أن هجوم فجر الجمعة كان أكبر بكثير مما كان يعتقد.

وترك المسؤول، الذي تحدث مشترطا عدم نشر هويته، الباب مفتوحا أمام احتمال إطلاق المزيد من المقذوفات على مجمع السفارة لكن دون أن تسقط داخله.

وذكر المسؤول أن الهجوم تسبب في أضرار طفيفة جدا دون وقوع إصابات.

في أعقاب الهجوم، اعتبر رئيس الوزراء العراقي محمد شياع السوداني أن مهاجمي البعثات الدبلوماسية «يقترفون إساءة إزاء العراق واستقراره وأمنه»، داعيا القوات الأمنية إلى «ملاحقة» مرتكبي «الاعتداء».

في «حارة العدامة» تكتظ الأجساد بعضها ببعض مسكونة بالحب والسحر!

«ساعة ظهور الأرواح» للأديب البحريني عبد الله خليفة قراءة للرواية

الأديب البحريني عبدالله خليفة، هو أديب قاص وروائي وكاتب متمرد على واقعه، منحاز لطبقة الفقراء والعمال والفلاحين في أكثر أعماله التي أصدرها ضمن مشوار تاريخه الحياتي والأدبي.

فمنذ أواخر الستينيات من القرن الماضي كانت أول تجاربه في القصة القصيرة والرواية وأيضا، كاتباً في مجالات النقد والبعد الفلسفي في قراءته للتاريخ، وهو المجد في مجاله السردي على مدى سنوات ومشواره الأدبي، بين رهان واقع متأزم مؤمن به ضمن منظور انشغالاته بالإنسان وحركة المجتمع.

○ عبدالله خليفة.

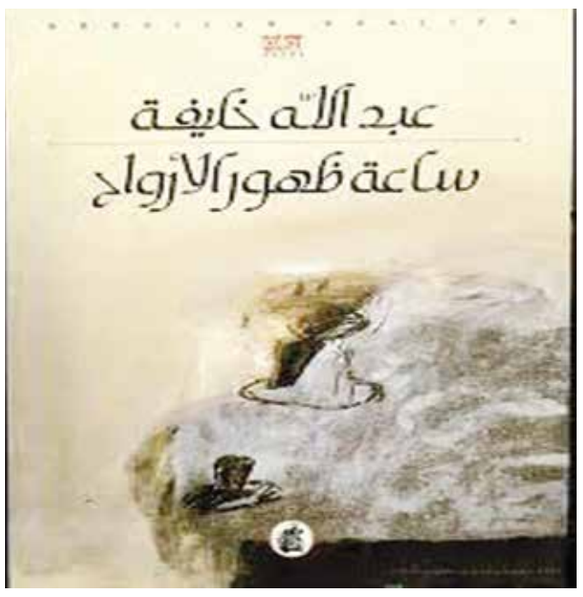

○ غلاف الرواية.

قراءة وتحليل -
رضا الستراوي ○

فالكثير من إبداعاته هي نتاج عصارة عمر طويل قضاه في الكتابة وفي الابداع الأدبي والثقافي.

رحل الروائي الأديب عبدالله خليفة عن الحياة في يوم الثلاثاء ٢١ أكتوبر ٢٠١٤، بعد مشوار احتضن فيه الأدب وشجع الشباب على الالتزام به.

وفي معظم كتابته نقرأ: ان عبد الله خليفة لم ينحاز لطبقة أكثر ما انحاز فيه لطبقة الدنيا من الفقراء والفلاحين والعمال، وما قرأته في روايته: «ساعة ظهور الأرواح» الصادرة عن المؤسسة العربية للدراسات والنشر، بيروت - لبنان ٢٠٠٤ م.

عن الرواية:

تتحدث الرواية عن حارة (العدامة) التي جسد فيها الروائي عبدالله خليفة ضياعها، حيث كانت حارة العدامة مستنقعا زيتيا غير مكتشف، يبحث فيه السحرة والمقاولون عن كنوز الأجداد الضائعة، حيث يتعاملون ويتصلون بقوى غريبة في شتى أنحاء الكون لمساعدتهم في العثور على الكنوز وتغيير طبيعة الإنسان في حارة العدامة، لكن كانت هناك قوى أخرى غزت العدامة وأحكمت قوتها على المستنقع وحبست الأرواح في الكهوف والحصالات بعدما تمكنت من إعادة تشغيلها بصورة مختلفة.

الفكرة في بناء الرواية:

لقد درج الأديب الروائي البحريني الراحل علي عبدالله خليفة في بناء أعماله الأدبية في قالب واقعي، منحاز فيه إلى الفقراء والمعوزين، من العمال والفلاحين، فالكثير من قصصه القصيرة حملت هموم هذه الشريحة واقفاً على صور من حياتهم، ففي القصة القصيرة نرى هذه الواقعية جليت بمعاناة هذه الشرائح المجتمعية، ففي البحر صور للبحار المنهك وفي العمل نرى العامل المطحون بنوبات العمل اليومي، وفي الزراعة نرى الفلاح بين حراثة الأرض وبين الدين الذين يطلبه منه الاقطاعي (صاحب المزرعة).

وهذا النهج اتبعه الأديب عبدالله خليفة في قصصه القصيرة ورواياته، وخير شاهد ما برز في روايته «ساعة ظهور الأرواح».

وبرغم ما يمتلكه الروائي من أسلوب واقعي في بناء أعماله الأدبية تعتبر هذه الرواية من الروايات التي أثار فيها الروائي أسلوب الخيال الشاعري الواسع.

الخيال وتجسيد الصور الشعرية الواقعية في الرواية

بأسلوب شاعري ولغة مشحونة بالهم المجتمعي مستحضرا في احداث الرواية ثيمة الاسطورة، مستكشفاً الروائي عبدالله خليفة علم المعدومين والفقراء والمهمشين في المجتمع، بأسلوب عجائبي لا ينفك عن الاتصال بالواقع الذي يكشف من خلاله عبدالله خليفة عن الكثير من مثالب المجتمع.

فبين (يوسف) الفتى الأبيض و(جوهر) صاحب الجسد الأسمر النحيف مفتول العضلات، و(الشيخ درويش) تكتظ اسنة الرماح الواقعة بين جيلين، جيل يوسف الشاب الحلو وجوهر الشاب الأسمر، اللذان يتوافقا في العمر، وبين الشيخ درويش صاحب البخور والأحجبة والذي يبعد عمره عن يوسف وجوهر تاريخاً وعمراً، فهو الذي يصنع المعجزات الروحية ويستحضر الأرواح ويعمل الأحجبة ويداوي بشعوذاته ضعاف العقول من خلال إيهام مرضاه بعمل تحريك الأرواح ومن خلالها يتم علاج مرضاه، في حارة العدامة وهو المكان الذي تكتظ فيه الأجساد في بيوت بنيت من الطوب وسعف النخل والجريد.

وفي ظل هذا الصراع يكبر يوسف المدلل الحلو، ليصبح تاجراً، بل اقطاعياً يستغل الآخرين في محبة ومهادنة يوسف الذي أصبح من كبار العدامة، والذي التف حوله الجميع يتقدمهم الشيخ (درويش) الذي همه البحث عن الثروة والكنوز المفقودة.

العدامة أرض مباركة

في توظيف الاسطورة والبناء التخيلي استطاع الروائي عبدالله خليفة ان يجعل من روايته ساعة ظهور الأرواح ثيمة خاصة ذات نكهة تدفقت الوانها من خلال تحريك ابطال الرواية بلغة شعرية، كيوسف وجوهر والشيخ درويش وزهرة وأبو سمرة ومريم صاحبة يوسف وشماء التي هربت في ليلة عرسها من ابو سمرة العجوز المتصابي (زير نساء العدامة).

ومن خلال هذا السرد المشحون بسحر التخيل يتضح لنا أن الروائي عبدالله خليفة قد اشار اشارة واقعية اهدتنا لمفهوم ضياع (العدامة).

هي العدامة التي هي مجموعة من الأكواخ المتراصة بعضها ببعض، صاحبة المستنقعات التي هي كنز كبير لأصحاب الثروة والاقطاعيين والسماسرة، فهذه الأرض في باطنها الزيت غير المكتشف، الذي اثار شهوة المقاولين والسحرة وقطاع الطرق والاستغلاليين في البحث في باطن العدامة.

فهي كنوز الاجداد المسلوبة والضائعة، فتهاتف التجار واصحاب الثروات هي مسببات تغير وجه العدامة إلى (حارة) بها كنوز كبيرة غير مستكشفة، فلا يزال المستنقع الفضي يثير شهوة جشع الإقطاعيين والتجار.

حلم كبر ومع هذا الحلم كبرت احلام سكان العدامة فتصارعوا واشتد خناقهم بحثا عن الثروات التي هي مدفونة في باطن العدامة.

فلم تعد الطيبة لها مكان في قلوب ساكني العدامة عندما تحول إلى ربوت الكتروني يثير شهوة السراق في سرقة باطن العدامة، أي (الحي) الجديد.

عالم يسكنه حلم فنتازيا الأحلام الأسطورية

في أسلوب الكاتب عبدالله خليفة في تحريك وتوظيف شخوص هذا العمل يتضح لنا انه التزم بالواقعية كمفهوم طبقي عبر توظيف ابطال الرواية من العتالين والعمال والفلاحين والمعدومين من طبقات المجتمع، في مقابل صاحب رؤوس الأموال كالتجار والأقطاعين الذين يمتلكون الثروة فيخضعون ابناء العدامة كمخدومين يقومون بتنفيذ ما يريدونه مستغلين ضعفهم وفقرهم وعازتهم للمال.

بهذا الأسلوب حرك عبد الله خليفة أبطال روايته في مقابل المشعوذين الذين يتاجرون بعقول البسطاء، فيلجئون لهم في شؤون حياتهم.

ولم تخل الرواية من الأسلوب الغرائبي الساحري الذي امتلكه الروائي عبد الله خليفة من خلال تجاربه الطويلة في عالم السرد.

بين رواية عبد الله خليفة ورواية توفيق الحكيم

تتشابه رسالة رواية ساعة ظهور الأرواح برواية الكاتب المصري توفيق الحكيم في روايته المعنونة الشهيرة «عودة الروح»، حيث الصورة في المعنى واحدة عند توفيق الحكيم وعبدالله خليفة.

مفهوم لبعد رسالي واحد في احياء الأرواح الميتة عند توفيق الحكيم والجمع بين الروايتين ساعة ظهور الأرواح وعودة الروح في مغزى مفهوم الحياة من ناحية جدلية وفلسفية، بما تحمله من احداث.Top of Form

ولتقارب شخوص رواية عبد الله خليفة بشخوص رواية توفيق الحكيم في «عودة الروح» تتوحد احداث رواية ساعة ظهور الأرواح التي تدور احداثها في حي «العدامة» وهي أحد الأحياء التي يسكنها الفقراء، وأيضاً في عودة الروح للحكيم نرى إنه يسرد احداث شخوصه من خلال ما يدور من احاث في بيت مليء بالشخصيات وكل له حكايته، في صراع يقترب من الحب ومن معاناة الحياة.

حيث إن الحكيم يتحدث عن الشعب برومانسية عالية، وعبد الله يتحدث ايضاً عن الشعب ولكن بواقعية معاشة اهل ساكني العدامة.

ملامح الحدث.. صور أخرى!

برغم ما شدتني الرواية واندمجت مع صور احداثها الا انها اربكتني خلال القراءة، لأن الراوي عبدالله خليفة استطاع ان يوظف الصراع الطبقي لكنه في جانب آخر أوغل في الصورة الشعرية واللغة العالية في بناء أحداث الرواية، فسحر الكلمات وتدفقها اصابت ذاكرتي بما يفهم (الالتباس)، فعالمه بين واقعية وبين سحر خيالي لم يكن في ادبه الآخر.

قد تكون هذه الرواية تجربة مغايرة إلا إنها عالم ميتافيزيقي خيالي غلب عليه لغة السحر البلاغي.

خلافا عما كان سائداً في أعمال عبدالله خليفة التي عرفت بواقعية مفرطة لا غرائبية فيها كما هي في ساعة ظهور الأرواح، التي اعتمدت على الواقعية غير المتعارف عليها في ادب خليفة.

ومن دون إضافة العالم الغرائبي لشخوص أفعال أبطال الرواية، ففي الغرائبية أصبح القارئ بين سندان واقعية مفهوم العمل وبين ميتافيزيقيا الخيال الحالم لمعنى الغرائبية في تحريك الأحداث من خلال الصراع الذي أبرزه الروائي على ألسنة ابطال الرواية.

لأن الأسلوب جعل من القارئ متكأ في إكمال العمل، فالصعوبة في التمسك بكل حدث من خلال ابطال الرواية، يربك القارئ.

والجميل أنني اكتشفتُ عالم عبد الله خليفة وتنوع لغته السردية من خلال نتاجه السردي وبالخصوص قراءتي لرواية ساعة ظهور الأرواح ما عكس داخلي من أبعاد الصراع الطبقي في المجتمعات التي اثارها الرواي، وكيف كان اهل البحرين قديما يعيشون، وكيف كانت تبنى منازلهم وماذا يعملون، فعرفت ما يرتبط بالفقراء وبعالم اصحاب الثروة، وعرفت أنني امام عمل روائي شدني قراءته وشدني على الاطلاع عن عالم عبدالله خليفة القصصي والروائي.

فالبحر والنخل وابناء القرية وابناء المدينة هي عوالم شخوص أعمال عبدالله خليفة.

فالرواية لديه هي بعد ادبي متكامل، لا يمكن لأي قارئ ان يفقد البوصلة من خلال الاطلاع على أعماله الأدبية.

وتظل الصورة متكاملة الحدث في أبعاد أخرى، صور يومية نراها في حياة الناس وانشغالاتهم.

○ طالب بجامعة البحرين
- قسم الإعلام

ترددها الشوارع

نص - عصام سامي ناجي

ستظل يا
وطني الحزين
ستظل أغنيةً
ترددها الشوارعُ
والحدائقُ
والمقاهي
رغم هجمات
المغول
وزحف أبرهة
اللعينْ
ستظل رمزًا
للنقاءِ
ولِلمحبة
والسلامْ
وستنبتُ
الأزهارُ
من تحت الركامْ
وسيرتوي
من نهرك العذب
البلابل والحمام

***

ستظل يا وطني
الحزين
ستظل تسكن في
القلوب
وتزيل أعباء الذنوب
وتزيل عنا الجاهلية
رغم التزلف
والمآسي الغبية
سنجد أحلام
الصغار
والحروف الأبجدية

***

ستظل يا وطني
الحزين
رغم النفاق
ورغم أوجاع
الحصار
ستظل أعلى من
المآسي
ستظل أعلى من
الدمار
سيلون الحب
الجسور
السماء في عيون
الصغار

***

ستظل يا
وطني الحزين
وسيعلو صوتك في
الوجود
وسيرحل الزيف
العقيم
ولن يعود
الضياء سيمر
من فوق الحدود

هُناك ذكرى

نص - مجتبى عادل

حينَ يأخذني الحنينُ
وحينَ يُسكتُني الضجر
كلما اشتقتُ إليهُ
جاءَ من أعلى سماءِ الراحلينَ
رسالةٌ:..
أبقت على وجعِ انتظاركَ
لاحَ لي وجهُ أبيكَ..
من ثقوب الضوء ..
من عمق الأسى
أظهَرتهُ الأُمنياتُ
في غناءِ الوالهينَ
القادمينَ من الذاكرة
حدقُ الآن ..
ففي الفجر حياة
كما تبصرُه ..
ذلك الصوت من أغاني
الوالهين
انثيالاتٌ وأماني،
قهقهاتُ وأغاني ..
وموسيقى العابثات..
لها في الروح نداءَ وشغف
قادم والريح ..
تأتي من أقصى بلادِ
العاشقينَ
تسحبني ورده
أمشي، أجُرُّ أقدامي إليهِ
أبوحُ لا يسمعني
أصرخُ في أُذني
وأبكي ثُمَّ أضحكُ هازئاً
يا أرضُ بُوحي بالذي أتعبني
تشيحُ عني بوجهها الغضَ
أُعيدُ صراخَ أوجاعيَ:
يا أرضي انسبيني،
إلى أرض سواكِ ..
من أنا أكون؟
غير ظلٍ..
عابث في قدمي ..
عالق كالمشجب المجنون ..
في جسدي ..
إنني سرٌ ..
في دهاليز «المنامة»
كانَ شعري وغنائي؟
كانَ شَعري لسعاد
وغنائي كانَ ليلىَ
وكانَ أيضاً للمنامة!

ركن المكتبة: إصدارات ثقافية..

إعداد: يحيى الستراوي
Y4HY4ALSTRAWI@GMAIL.COM

صدور الطبعة الإلكترونية من «فزّاعة بوجه الريح، كاكاشي» لأحمَد المُؤذّن

يأخذنا القاص والروائي البحريني أحمَد المُؤذّن إلى ازدحام مجتمع المنامة عبر روايته (فزّاعة بوجه الريح.. كاكاشي)، هذه الرواية احتلت ٣٩٣ صفحة وامتدت على اتساع ٣٣ فصلاً، وذلك ضمن ثوبها الجديد كطبعة إلكترونية صادرة هذا العام ٢٠٢٣ عن دار بسمة للنشر الإلكتروني في المملكة المغربية وبرعاية مكتب خدمات سرديات عربية.

فمن الناحية الموضوعية أخذت دائرة الأحداث في الرواية على عاتقها معالجة طيف كبير من الشخصيات الهامشية ربما، أدخلنا مؤلفها في حيواتهم والمواقف اليومية التي تجري لهم وسط الأحياء الشعبية بين هذا الخليط المتنوع من البشر. جاءت الرواية بدور وظيفي لتتقاطع مع عدة قضايا معاصرة لامست صلب الحياة الاجتماعية والاقتصادية وتخللتها غربة الذات في صراعها اليومي لتكون.

جدير بالذكر أن كاتب الرواية أحمد المؤذن أصدر هذا العمل السردي في شكله الورقي عن دار الكتب والدراسات العربية / الإسكندرية - الطبعة الأولى أغسطس ٢٠١٩ وما خطوة الإصدار الإلكتروني إلا توسيع لدائرة انتشار الرواية على أكبر نطاق جغرافي متاح لتلقي العمل وتحميله وتيسير وصوله للقراء في أرجاء المعمورة. وبهذا الإصدار يكون «المؤذن» قد قدم في العام ٢٠٢٣ أربعة إصدارات وهي كالتالي:

وجوه متورطة / مجموعة قصصية، الطبعة الثانية ٢٠٢٣، دار ديوان العرب للنشر والتوزيع - مصر / بالشراكة مع مكتب خدمات سرديات عربية.

أين أختفى الأرنب بسبوس؟! - قصة أطفال، رسوم ولوحات الفنانة السعودية آيات هلال / مكتب خدمات سرديات عربية، كتاب إلكتروني.

العادات والتقاليد الشعبية بين الرمز والدلالة، كتاب مشترك - أمينة الفردان / أحمد المؤذن، دار الدراويش للنشر والترجمة، ألمانيا.

○ أحمد المؤذن.

○ غلاف الرواية.

«المجلّد السابع من الأعمال الشعرية الكاملة» للشاعر أديب كمال الدين

عن منشورات ضفاف ومنشورات الاختلاف في بيروت، صدر المجلّد السابع من الأعمال الشعرية الكاملة للشاعر أديب كمال الدين، وهو يضم خمس مجاميع هي: (لم يبقَ من «أحبّك» سوى نقطة الباء)، (صرتُ شاعراً لأنَّ حرفيَ لا يعرفُ أن يمشي إلا على الجمر)، (ما لم يقله الحرف)، (طفولة حرف)، و(الرقص مع الحروف). كما احتوى المجلّد الذي يقع في (٣٢٥) صفحة على العديد من الآراء النقدية التي كتبها نقّاد وأكاديميون عن تجربة الشاعر الحروفية.

وبهذا المجلّد يكون أديب كمال الدين، المقيم حالياً في أستراليا، قد أصدر ثلاثين مجموعة شعريّة بالعربيّة والإنجليزيّة، منذ مشواره الشعري الذي بدأه مع مجموعته الأولى: «تفاصيل» ١٩٧٦، منها: «نون»، «النقطة»، «شجرة الحروف»، «الحرف والغراب»، «مواقف الألف»، «في مرآة الحرف»، «حرف من ماء». وفيها يظهر جليّاً تفرّده الشعري باستخدامه الحرف العربي ملاذاً روحيّاً وفنيّاً. أما في الإنجليزية فقد صدرت له مجاميعه: «أبوّة»، «ثمّة خطأ»، «حياتي، حياتي!». من أجواء المجلد السابع.

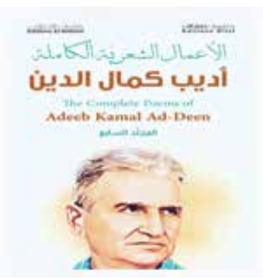

○ غلاف المجلد.

عقارات

سمارت العقارية

للبيع أرض
استثمارية
B6
في منطقة الحد بالقرب
من محطة بترول
الأنجال الجديدة،
المساحة
386 مترا

للبيع أرض
B10
في الحد بالقرب من
شارع جسر الأمير
خليفة بن سلمان
المساحة
1427 مترا
على زاوية

للبيع أرض
استثمارية في الحد
الجديدة تصنيف RB
المساحة
312 مترا ،
سعر القدم
28 دينارا

للبيع بناية
استثمارية في القضيبية
6 شقق عدادات
الكهرباء كاملة،
المدخول
1060 دينارا
السعر
135 ألف دينارا

للبيع ڤيلا
في درة البحرين
1000 متر -
BEACH
السعر
360 ألف دينار

للبيع أرض
سكنية في ديار المحرق
منطقة سارات خلف
الجامع الكبير ، المساحة
1030 مترا
سعر القدم
22.5 دينارا

مطلوب
من المالك مباشرة للبيع
أو الإيجار جميع أنواع
العقارات

هاتف
39944494
smartrealstate

للبيع
صالون تجميل راقي
في مجمع العالي بالسيف
مع جميع التجهيزات والمعدات
والأكسسوارات ومواد تجميل
للاستفسار 33338653

يثرب للخدمات
Yathreb Services
MANPOWER RECRUITING & PLACEMENT COMPANY

يسرنا أن نعلن عن توفر خدم منازل / مسلمات
ومسيحيات لديهن خبرة
في كل أعمال المنزل وبعضهم يجيدون
الطبخ وتربية الأطفال

من سريلانكا:	من الهند:	من الفلبين:
الراتب BD120	الراتب BD120	الراتب BD150
التكلفة: BD1650	التكلفة: BD1320	التكلفة: BD1670
التكلفة شامله رسوم الفيزة	التكلفة شامله رسوم الفيزة	التكلفة شامله رسوم الفيزة

للاستفسار: 17713130
السيدة كومودر: 38045005 الأنسة جوان: 33883954
الأنسة بريرنا: 35991849
yathreb1@batelco.com.bh

للأستثمار
فرصة ذهبية كبرى
للبيع أرض تجارية
في موقع مميز
بسعر مناسب جدًا
بشارع الزبارة بالمنامة

- المساحة -/٩٩٤ متر مربع.
- على شارعين.
- بالقرب من سينما أوال.

هاتف: 39669479

المبوبة
17299113 jijo@tradearabia.net
17310429 hassanaradyak@gmail.com

للبيع
أراضي سكنية
بعراد والحد
على شارع وشارعين
المساحات تبدأ
من 320 مترا مربعا لغاية 500
متر مربع بأسعار مناسبة.
هاتف:
6044244 39643888
39459681
17641010
البريد الإلكتروني:
abdullapark@fivestargroupbh.com

للإيجار
محل تجاري
على موقع
مميز بشارع
مشتان الرفاع
للاستفسار
32115968

للبيع مخطط سكني
مكون من
٩ أراضي RB
في منطقة عراد ويتميز
موقع المخطط بالخدمات
الأساسية وبالقرب من
مدرسة ابتدائية للأولاد
ومسجد، ويقع على بعد
٢٠٠متر من الشارع
الرئيسي الذي يصل إلى
حالة النعيم وحالة السلطة
للاستفسار
٣٩٨٨٣٨٧٩
٣٩٦٠٥٥٧٠

لحجز هذه المساحة اتصل
17299113
17310429
32225383
jijo@tradearabia.net
hassanaradyak@gmail.com
أخبار الخليج
طريقك الأمثل للتسويق
المبوبة

لحجز هذه المساحة اتصل
17-299 113
17-310 429
أخبار الخليج
المبوبة

أخبار الخليج
خدمة الواتساب
للسادة القراء والمتابعين
للاشتراك يرجى إرسال كلمة
اشتراك
على الرقم:
+973 38111343

أخبار الخليج
متابعينا الكرام..
نحيطكم علما بأن صفحتنا على
يوتيوب
تم تفعيلها مجددًا
تيك توك
ويسرنا الإعلان لكم عن
فتح صفحتنا الجديدة على
www.akhbar-alkhaleej.com
aak_news

عقارات

للايجار
عقارات
توبلي - الحد

للأيجار بتوبلي
عمارة
ديلوكس
بموقع مميز
بالقرب من خارطة
البحرين ، مكونة
من ١٢ شقة
- ١١شقة مكونة من ٢ غرفة نوم ،٢ حمام ، صالة ، مطبخ
- ١ شقة ٣ غرف نوم، ٢ حمام ، صالة ، مطبخ .
- يوجد غرفة للحارس في الطابق الأرضي.
- جميع الشقق شاملة الستائر والمكيفات والثلاجات والغسالات
- المبنى على شارعين ويوجد ١٢ موقف للسيارات.

إيجار العمارة ٢٨٠٠ دينار لا يشمل الكهرباء والماء. قابل للتفاوض.

فله بتوبلي
من ٣ ادوار
- الفيلا على شارعين
- تصلح لسكن موظفين الشركات والعائلات
(مكونة من ١٥ غرفة نوم ، ٢٠ حمام ، بركة سباحة
الإيجار
١٣٠٠ دينار
لا يشمل الكهرباء والماء
للبيع
٢٤٠٠ دينار
(قابل للتفاوض)

منطقة الحد
بجانب نادي الحد والولو سوبرماركت
عمارة من ١٣ شقة ، مطبخين كبار في الطابق الأرضي

١١ شقة مكونة من ٣ غرف نوم ، حمامين وصالة ومطبخ

شقة مكونة من ٣ غرف نوم ، ٣ حمامات وصالة ومطبخ

شقة مكونه من ٤ غرف نوم ، ٤ حمامات وصالة ومطبخ
الإيجار
٢٥٠٠ دينار
(قابل للتفاوض)
لا يشمل الكهرباء والماء

الاتصال بالمالك
٣٣٠٠٩٩٨٨
٣٩٦٧٧٤٥٤
٣٣٨٠٨٩٩٨
٣٣٤٠٤٧٨٦

أرقام

مركز الحمادي للأرقام

BD 6600
36336666
BD 4900
34696969
BD 3300
الإيجار الشهري BD 66
الإيجار السنوي BD 690
39922229
BD 1900
الإيجار الشهري BD 55
الإيجار السنوي BD 660
39000303
39111811
39229992
BD 850
الإيجار الشهري BD 22
الإيجار السنوي BD 230
39555549
36554554
الإيجار الشهري BD 20
الإيجار السنوي BD 190

أرقام سيارات
سعر الرقم 555 دينار

البحرين BAHRAIN 481984	البحرين BAHRAIN 313169
البحرين BAHRAIN 96397	البحرين BAHRAIN 400338
البحرين BAHRAIN 424959	البحرين BAHRAIN 335990
البحرين BAHRAIN 295954	البحرين BAHRAIN 322899
البحرين BAHRAIN 299953	البحرين BAHRAIN 323207
البحرين BAHRAIN 411988	البحرين BAHRAIN 448112
البحرين BAHRAIN 362629	البحرين BAHRAIN 295958

أرقام سيارات
سعر الرقم: BD250
البحرين BAHRAIN 600423
البحرين BAHRAIN 600367 | البحرين BAHRAIN 600469

السعر 11800 الف دينار
664400
السعر 11800 الف دينار
BD 1900
487874 | 464748
497974 | 249492
383834 | 481814
419994
662788 | 664355
664778 | 665477
667567 | 667588
667884 | 668277
668678
سعر البيع 770 دينار
شامل رسوم التمليك
للبيع رقم سيارة
البحرين BAHRAIN 630000
السعر 93 الف دينار

للاتصال
38353535
kingoffnumbers

Vacancies Available

BAHRAIN WATER BOTTLING & BEVERAGES CO. W.L.L
has a vacancy for the occupation of
MACHINE OPERATOR
suitably qualified applicants can contact
39633158 or hr.bwbb@batelco.com

LAST CHANCE BIRD
has a vacancy for the occupation of
WORKER
suitably qualified applicants can contact
39181362 or ahmed-shybooh@hotmail.com

DELTA SECURITY SERVICES CO. W.L.L.
has a vacancy for the occupation of
SECURITY GUARD
suitably qualified applicants can contact
17262725 or hr@delta-ss.me

AL YASEEN ELECTR ICAL CENTRE
has a vacancy for the occupation of
LABOURER
suitably qualified applicants can contact
17291154 or a_y_a_y@hotmail.com

ALKOOHEJI TECHNICAL SERVICES
has a vacancy for the occupation of
WORKER
suitably qualified applicants can contact
66332100 or abdulla@koohejitechnical.com

KAFLAN CONSTRUCTION
has a vacancy for the occupation of
WORKER
suitably qualified applicants can contact
39871069 or adel.jabber@wphome.com

PUNJAB CITY CONSTRUCTION
has a vacancy for the occupation of
WORKER
suitably qualified applicants can contact
39252020 or sharef.works@gmail.com

SEA BIRD MECHANICAL AND MARINE CONTRACTING W.L.L
has a vacancy for the occupation of
SHEETMETAL WORKER
suitably qualified applicants can contact
17273133 or siam7373@batelco.com.bh

MC 6 CONSTRUCTION W.L.L
has a vacancy for the occupation of
LABOURER
suitably qualified applicants can contact
17402050 or operation@mcsix.me

METAL TECH CONTRACTING W.L.L
has a vacancy for the occupation of
WORKER
suitably qualified applicants can contact
17295455 or bassem@3csbahrain.com

ALABRAAJ RESTAURANT W.L.L
has a vacancy for the occupation of
COOK(ASSISTANT)
suitably qualified applicants can contact
38700027 or salwa@al-abraaj.com

AHMA CONSTRUCTION W.L.L
has a vacancy for the occupation of
SUPERVISOR (SITE)
suitably qualified applicants can contact
34366335 or cleanhome.bh@gmail.com

ALI EBRAHIM CONSTRUCTION
has a vacancy for the occupation of
WORKER
suitably qualified applicants can contact
36131344 or aliebrahimconstruction@gmail.com

DAQOOS RESTAURANT
has a vacancy for the occupation of
CHEF
suitably qualified applicants can contact
36337739 or smurtadha92@gmail.com

HILTON BESPOKE WLL
has a vacancy for the occupation of
TAILOR
suitably qualified applicants can contact
39970063 or hiltex@batelco.com.bh

MANSHESTAR GARAGE
has a vacancy for the occupation of
WORKER
suitably qualified applicants can contact
17437144 or daitona.garage@hotmail.com

BILJEEK TECHNICAL SUPPLIES - BAHRAINI PARTNERSHIP CO.
has a vacancy for the occupation of
WELDER
suitably qualified applicants can contact
17401555 or abbasbiljeek@gmail.com

ALAMJAD GENTS SALON
has a vacancy for the occupation of
BARBER
suitably qualified applicants can contact
39111155 or fdahsn72@gmail.com

AL FAN FOR SENTERY WARES SELINA
has a vacancy for the occupation of
PLUMBER
suitably qualified applicants can contact
39696864 or al-fan707@hotmail.com

THE GRAND ASHOKA W.L.L
has a vacancy for the occupation of
COOK(ASSISTANT)
suitably qualified applicants can contact
39420606 or mgtbah9@gmail.com

WAAD CAFITARYA
has a vacancy for the occupation of
WORKER
suitably qualified applicants can contact
39857572 or hind.althawadi@gmail.com

ARABIAN NEON W.L.L.
has a vacancy for the occupation of
WORKER
suitably qualified applicants can contact
17464111 or aneon@arabianneon.com

SANTY EXCAVATION AND CONSTRUCTION COMPANY W.L.L
has a vacancy for the occupation of
WORKER
suitably qualified applicants can contact
17401013 or hrteam@santyconstruction.com

BLUE BIRD SALON
has a vacancy for the occupation of
BARBER
suitably qualified applicants can contact
36666169 or murad36666169@hotmail.com

CREATIVE STYLE W.L.L
has a vacancy for the occupation of
UPHOLSTERER
suitably qualified applicants can contact
17464443 or hr2@creativestyle.com.bh

AL QHIBRATIN LAUNDRY
has a vacancy for the occupation of
WORKER
suitably qualified applicants can contact
39074488 or thufailfarhan@gmail.com

ELITE GATE CONSTRUCTION
has a vacancy for the occupation of
ERECTOR-STEEL-(CONSTRUCTION)
suitably qualified applicants can contact
17730411 or alwahadat.bh@gmail.com

AL RAZEQ BUTCHERY
has a vacancy for the occupation of
WORKER(MEAT KUTTING)
suitably qualified applicants can contact
34449226 or aladraj40@gmail.com

SSP BAHRAIN WLL
has a vacancy for the occupation of
WAITER
suitably qualified applicants can contact
17210389 or tomas@sspbahrain.com

MARIA STATIONERY AND PHOTOCOPY W.L.L.
has a vacancy for the occupation of
GRAPHIC DESIGNER
suitably qualified applicants can contact
17404626 or rajujose71@gmail.com

BIN HINDI FOODS CO. W.L.L.
has a vacancy for the occupation of
CASHIER
suitably qualified applicants can contact
17408000 or lmra1@binhindi.com

PRO PIZZA BH W.L.L
has a vacancy for the occupation of
CHEF
suitably qualified applicants can contact
39301009 or propizzabh@gmail.comm

CITY PALACE RESTAURANT
has a vacancy for the occupation of
WORKER
suitably qualified applicants can contact
17612716 or alareenspices@yahoo.com

HOUSE OF DESIGN CARPENTRY
has a vacancy for the occupation of
WORKER
suitably qualified applicants can contact
39809996 or abwaabconst@gmail.com

VILLA VANILLA RESTAURANT & CAFE W.L.L
has a vacancy for the occupation of
CHEF
suitably qualified applicants can contact
36777446 or villavanillabh@gmail.com

ALRAHILA CONSTRUCTION W.L.L
has a vacancy for the occupation of
PAINTER
suitably qualified applicants can contact
33865286 or alrahilaconstruction@gmail.com

NIZAM COMBINED FACILITIES SUPPORT SERVICES W.L.L
has a vacancy for the occupation of
WORKER
suitably qualified applicants can contact
36452049 or waqaswaqar975@gmail.com

DENIZ MARKET
has a vacancy for the occupation of
SALESMAN
suitably qualified applicants can contact
35323738 or ayman124125@gmail.com

MOSTAR CAFE
has a vacancy for the occupation of
LABOURER
suitably qualified applicants can contact
38383816 or sawsantooq@hotmail.com

DMV KADANTHERY W.L.L
has a vacancy for the occupation of
WORKER(JUICE)
suitably qualified applicants can contact
35323037 or dmvkadanthery@gmail.com

AMAZING TOWER CONSTRUCTION
has a vacancy for the occupation of
WORKER
suitably qualified applicants can contact
33000206 or shawqifarhan@gmail.com

AL SHOMOOS ELECTRICAL CONTRACTING
has a vacancy for the occupation of
ELECTRICIAN
suitably qualified applicants can contact
32212876 or alwesam71@hotmail.com

LEBANESE RESTURANT W.L.L
has a vacancy for the occupation of
LABOURER
suitably qualified applicants can contact
39605220 or hmcs2005@batelco.com.bh

LULU BAHRAIN HYPERMARKET W.L.L
has a vacancy for the occupation of
ACCOUNTANT(GENERAL)
suitably qualified applicants can contact
17558558 or careers@bh.lulumea.com

D C C CONTRACTING W.L.L
has a vacancy for the occupation of
CLEANER
suitably qualified applicants can contact
34345361 or sivawin@hotmail.com

BEN EID TOWERS CLEANING
has a vacancy for the occupation of
CLEANER
suitably qualified applicants can contact
17250078 or kehf-2011@hotmail.com

NEW DIMENSION CONTRACTING CO. W.L.L
has a vacancy for the occupation of
CLEANER
suitably qualified applicants can contact
34403380 or fishermansense@gmail.com

MUBSHER MUGHAL FOR USED AUTO SPARE PARTS
has a vacancy for the occupation of
WORKER
suitably qualified applicants can contact
33535714 or shahidbutt2582@gmail.com

SERAX CONTRACTING
has a vacancy for the occupation of
CLEANER
suitably qualified applicants can contact
33697714 or nada.seraxco@gmail.com

Y.T AUTO SPARE PARTS
has a vacancy for the occupation of
MACHINIST
suitably qualified applicants can contact
33358836 or tariqal39@gmail.com

SHIFA RESTAURANT
has a vacancy for the occupation of
WAITER
suitably qualified applicants can contact
33424934 or topcity955@gmail.com

DREAM WORLD CONSTRUCTION CO. W.L.L.
has a vacancy for the occupation of
WORKER
suitably qualified applicants can contact
39252020 or sharef.works@gmail.com

SULTAN INTERIOR DECORATION
has a vacancy for the occupation of
LABOURER
suitably qualified applicants can contact
66764952 or mh39223362@yahoo.com

HAMANDI MANDI W.L.L
has a vacancy for the occupation of
WORKER
suitably qualified applicants can contact
36774492 or pastriesonthefly@gmail.com

YUM YUM SUPER MARKET
has a vacancy for the occupation of
SALESMAN
suitably qualified applicants can contact
39892262 or abduljaleel.ttk@gmail.com

VEGA INTERNATIONAL SERVICE WLL
has a vacancy for the occupation of
WORKER
suitably qualified applicants can contact
36666996 or m.k.almusalam@gmail.com

WHITE VELVET TAILORING AND EMBROIDERY - BAHRAINI PARTNERSHIP COMPANY
has a vacancy for the occupation of
WORKER
suitably qualified applicants can contact
36388878 or isatheking2@gmail.com

RAJPOT BAKERY
has a vacancy for the occupation of
WORKER
suitably qualified applicants can contact
39888023 or chshafiq581@gmail.com

SULTANA STAR FOR IRONING
has a vacancy for the occupation of
WORKER
suitably qualified applicants can contact
66950555 or yousafabdullah95@gmail.com

AL RUWAISAN TAILORING
has a vacancy for the occupation of
TAILOR
suitably qualified applicants can contact
36990070 or alruwaisantradingest@gmail.com

GOLDEN TIME NEW W.L.L.
has a vacancy for the occupation of
WORKER
suitably qualified applicants can contact
34340052 or konikkalpravi@gmail.com

FLOWLEAD MIDDLE EAST COMPANY . S . P . C . OWNED BY SAUD ABDULAZ
has a vacancy for the occupation of
EXECUTIVE COORDINATOR
suitably qualified applicants can contact
39951399 or info@asasaljood.com

KOOHEJI CONTRACTORS W.L.L
has a vacancy for the occupation of
MASON
suitably qualified applicants can contact
17786500 or careers@kcbahrain.com

YOUNG JIN ENTERPRISE COMPANY LIMITED
has a vacancy for the occupation of
LABOURER
suitably qualified applicants can contact
17700711 or jeong.dongjin.0102@gmail.com

QUICK ZEBRA SERVICES
has a vacancy for the occupation of
CLEANER
suitably qualified applicants can contact
36094012 or hrd@dreamgroup.bh

CIRCLE INTEGRATED SERVICES W.L.L
has a vacancy for the occupation of
CLEANER (GENERAL)
suitably qualified applicants can contact
17822218 or info@circle.bh

INTERNATIONAL MARKETING COMPANY W.L.L CLEANTEC
has a vacancy for the occupation of
WORKER
suitably qualified applicants can contact
36636640 or hanankhalaf84@gmail.com

FLORA CONTRACTING MAINTENANCE SERVICES W.L.L
has a vacancy for the occupation of
WORKER
suitably qualified applicants can contact
17623882 or accounts@florabh.com

ALHAMAD CONSTRUCTION & DEVLOPMENT CO. W.L.L.
has a vacancy for the occupation of
LABOURER
suitably qualified applicants can contact
17226618 or ackr007@gmail.com

BAWAREJ CONTRACTING CO.W.L.L
has a vacancy for the occupation of
CLEANER
suitably qualified applicants can contact
13118898 or bawarej.bh@gmail.com

NEW DIMENSION CONTRACTING CO. W.L.L
has a vacancy for the occupation of
WORKER
suitably qualified applicants can contact
34403380 or fishermansense@gmail.com

SARDARAN & SONS CONTRACTING COMPANY W.L.L
has a vacancy for the occupation of
WORKER
suitably qualified applicants can contact
39379480 or shamsinayat379@gmail.com

MIRZA METALS SCRAP W.L.L.
has a vacancy for the occupation of
WORKER
suitably qualified applicants can contact
33756820 or sameerabdulla56@gmail.com

HASAN RASHID JUMA FOR CARGO HANDLING
has a vacancy for the occupation of
WORKER
suitably qualified applicants can contact
37565454 or hasanrashid1214@gmail.com

SUKHCHAIN CLEANING W.L.L
has a vacancy for the occupation of
WORKER
suitably qualified applicants can contact
33353070 or chainapunjabi2013@gmail.com

AL HAIE FURNITURE W.L.L
has a vacancy for the occupation of
WORKER
suitably qualified applicants can contact
34377547 or almaalifurniture27@gmail.com

RAJA MALLAIAH FASHION DESIGN W.L.L
has a vacancy for the occupation of
WORKER
suitably qualified applicants can contact
37017484 or g.saiful255@gmail.com

A B A R SERVICES W.L.L
has a vacancy for the occupation of
WORKER
suitably qualified applicants can contact
36384774 or aqib.bh.pk@gmail.com

KOOHEJI CONTRACTORS W.L.L
has a vacancy for the occupation of
MASON ASST
suitably qualified applicants can contact
17786500 or careers@kcbahrain.com

JASJES INTERNATIONAL W.L.L.
has a vacancy for the occupation of
WORKER
suitably qualified applicants can contact
35660453 or mmohamedrasooll@gmail.com

CHANNAI RENTING OF EQUIPMENT W.L.L
has a vacancy for the occupation of
WORKER
suitably qualified applicants can contact
34005351 or mansoor.ico.mirza@gmail.com

MULBERRY LEAF COMPANY W.L.L
has a vacancy for the occupation of
WORKER
suitably qualified applicants can contact
17100098 or evergreenfood2019@gmail.com

ATLAS AUTO SPORT
has a vacancy for the occupation of
LABOURER
suitably qualified applicants can contact
36614114 or atlas.autosport@gmail.com

M S Z AIR CONDITIONING SERVICES BAHRAINI PARTNERSHIP COMPANY
has a vacancy for the occupation of
WORKER
suitably qualified applicants can contact
39922472 or mszairconditioning@gmail.com

SADEQ SKY LINE CLEANING
has a vacancy for the occupation of
WORKER
suitably qualified applicants can contact
37722742 or sadeqconstruction@gmail.com

NAJON RESTAURANT W.L.L
has a vacancy for the occupation of
WORKER
suitably qualified applicants can contact
39208324 or najonpaints@gmail.com

MAGIC BUBBLES TRADING COMPANY W.L.L
has a vacancy for the occupation of
SALESMAN
suitably qualified applicants can contact
39808365 or masoomadoc2014@gmail.com

FAME STAR BAKERY W.L.L
has a vacancy for the occupation of
SUPERVISOR
suitably qualified applicants can contact
66908918 or waqar.ahmad00728@gmail.com

MENNA BEAUTY SALON W.L.L
has a vacancy for the occupation of
BEAUTICIAN
suitably qualified applicants can contact
17749491 or enaam_nono20@yahoo.com

V BEACH RESORT HOTEL W.L.L
has a vacancy for the occupation of
SUPERVISOR
suitably qualified applicants can contact
33658488 or moosaa@addresshotels.com

ANJANA FURNITURE WORKSHOP W.L.L
has a vacancy for the occupation of
WORKER
suitably qualified applicants can contact
33711724 or bimalcst@gmail.com

DAYAN FASHION
has a vacancy for the occupation of
WORKER
suitably qualified applicants can contact
33020130 or bh.atali1966@gmail.com

CITY CELL CO. W.L.L
has a vacancy for the occupation of
WORKER
suitably qualified applicants can contact
34305833 or citycellwll.bh@gmail.com

BLACK STONE GARAGE
has a vacancy for the occupation of
WORKER
suitably qualified applicants can contact
33219180 or asif_abbas001@hotmail.com

ALIF MAINTENANCE &TRADING CO. W.L.L
has a vacancy for the occupation of
ACCOUNTANTS
suitably qualified applicants can contact
17180222 or noushad@alamalht.com

KOOHEJI CONTRACTORS W.L.L
has a vacancy for the occupation of
MASON ASST
suitably qualified applicants can contact
17786500 or careers@kcbahrain.com

HOUSE OF JUICE W.L.L
has a vacancy for the occupation of
WORKER(JUICE & SANDWICHES)
suitably qualified applicants can contact
33504786 or shafeekthanal12345@gmail.com

SADEED FOR TECHNOLOGY AND BUSINESS SOLUTIONS W.L.L
has a vacancy for the occupation of
HEAD computer software
suitably qualified applicants can contact
17777910 or adel@sadeedtech.com

IRSHAD GENTS SALOON W.L.L
has a vacancy for the occupation of
WORKER
suitably qualified applicants can contact
33878066 or ershadvip@gmail.com

FOUR LEAF CONTRACTING W.L.L
has a vacancy for the occupation of
PAINTER
suitably qualified applicants can contact
39633078 or admin@fourleafbh.com

ARKAN ITIHAD DEVELOPMENT CO. W.L.L.
has a vacancy for the occupation of
DRIVER
suitably qualified applicants can contact
13300444 or hrofficer@aimsbahrain.com

KARTEC SERVICES W.L.L
has a vacancy for the occupation of
LABOURER
suitably qualified applicants can contact
17823236 or khalidar@kar-group.com

Vacancies Available

SEVEN HILLS SERVICES W.L.L
has a vacancy for the occupation of
WORKER
suitably qualified applicants can contact
39697979 or hassan800@gmail.com

BAHRAIN AL ARABI INTERNATIONAL DECORATION CO. W.L.L
has a vacancy for the occupation of
PAINTER
suitably qualified applicants can contact
17715919 or daaij@alarabi-bh.com

DEVES GATE CAR WASH MANUAL
has a vacancy for the occupation of
WORKER
suitably qualified applicants can contact
39464585 or ykhalfan@gmail.com

LOTUS HOTEL
has a vacancy for the occupation of
WAITER
suitably qualified applicants can contact
17251444 or namalco@batelco.com.bh

TOP CLASS RESTAURANT
has a vacancy for the occupation of
WAITER (GENERAL)
suitably qualified applicants can contact
17400108 or alnamuthajya@gmail.com

BAHRAIN GUARDING SOLUTIONS W.L.L
has a vacancy for the occupation of
SECURITY GUARD
suitably qualified applicants can contact
37722884 or government@mre.co

BRIDES WORLD SALON
has a vacancy for the occupation of
MASSEUR
suitably qualified applicants can contact
39998973 or monayan9030@gmail.com

WAYFINDER BUSINESS SUPPORT SERVICES W.L.L
has a vacancy for the occupation of
OFFICE ASSISTANT
suitably qualified applicants can contact
38885969 or weserve.bh@gmail.com

TECHNOFAST SERVICES BAHRAINI PARTNERSHIP COMPANY
has a vacancy for the occupation of
WORKER
suitably qualified applicants can contact
33928247 or baigsgrouppk@gmail.com

BEAUTYZ SALON W.L.L
has a vacancy for the occupation of
BEAUTICIAN
suitably qualified applicants can contact
37599006 or somadpnj@gmail.com

INTERNATIONAL 360 SECURITY SERVICES W.L.L
has a vacancy for the occupation of
SECURITY GUARD
suitably qualified applicants can contact
39411673 or fishermansense@gmail.com

VIKAS PHARMACY W.L.L
has a vacancy for the occupation of
WORKER
suitably qualified applicants can contact
77082975 or vppharmacy2020@gmail.com

FAME STAR BAKERY W.L.L
has a vacancy for the occupation of
BAKER(GENERAL)
suitably qualified applicants can contact
66908918 or waqar.ahmad00728@gmail.com

OVERDRIVE W.L.L
has a vacancy for the occupation of
WORKER
suitably qualified applicants can contact
39688868 or buchery@gmail.com

ARKAN ITIHAD DEVELOPMENT CO. W.L.L.
has a vacancy for the occupation of
DRIVER
suitably qualified applicants can contact
13300444 or hrofficer@aimsbahrain.com

BEYON CONNECT COMPANY B.S.C CLOSED
has a vacancy for the occupation of
DIRECTOR
suitably qualified applicants can contact
17885503 or beyon.hr@beyon.com

AL SAFOORAH TRADING W.L.L
has a vacancy for the occupation of
SALESMAN
suitably qualified applicants can contact
17717127 or isa_alawadhi_cont1@hotmail.com

DERMA GLOW MEDICAL CENTER W.L.L
has a vacancy for the occupation of
SPECIALISED DOCTOR
suitably qualified applicants can contact
39710072 or a.musallam@yahoo.com

SINAN CAFETERIA W.L.L
has a vacancy for the occupation of
WORKER
suitably qualified applicants can contact
34110404 or burjmuhammad786@gmail.com

AL KARAMI WORKSHOP W.L.L
has a vacancy for the occupation of
CARPENTER
suitably qualified applicants can contact
34180337 or mushtaq11009@gmail.com

TASHYEED HOSPITALITY W.L.L
has a vacancy for the occupation of
CHEF
suitably qualified applicants can contact
17729935 or mohammed@panoramabh.com

SATIS WAY BUSINESS SUPPORT W.L.L
has a vacancy for the occupation of
DRIVER
suitably qualified applicants can contact
33849926 or satiswaybh@gmail.com

DAWN EXPRESS CARGO CO. W.L.L
has a vacancy for the occupation of
PACKER
suitably qualified applicants can contact
36660056 or aawadhi6656@gmail.com

JUST A MINUTE AIR FRESHENERS
has a vacancy for the occupation of
SALESMAN
suitably qualified applicants can contact
66623621 or justaminute.bh@gmail.com

SAHAB GEE W.L.L
has a vacancy for the occupation of
WORKER
suitably qualified applicants can contact
36569522 or adnanjatt1414@gmail.com

CABRILLE MANAGEMENT W.L.L
has a vacancy for the occupation of
WORKER
suitably qualified applicants can contact
33302950 or sugandhsuresh@kairaholdings.com

SARDARAN & SONS CONTRACTING COMPANY W.L.L
has a vacancy for the occupation of
WORKER
suitably qualified applicants can contact
39379480 or shamsinayat379@gmail.com

DECIPHER SOFT MIDDLE EAST W.L.L
has a vacancy for the occupation of
CONSULTANT
suitably qualified applicants can contact
35630386 or prasad.mutluri@deciphersoft.com

DREAM BLUE LINE SERVICES W.L.L
has a vacancy for the occupation of
WORKER
suitably qualified applicants can contact
33332471 or v2abusiness.bh@gmail.com

S Y M O GENERAL TRADING W.L.L
has a vacancy for the occupation of
MANAGER (MARKETING)
suitably qualified applicants can contact
38222733 or mezzime@gmail.com

SHOBE FASHION DESIGN COMPANY W.L.L
has a vacancy for the occupation of
WORKER(SALES)
suitably qualified applicants can contact
38398065 or jehlum.contracting94@gmail.com

DEAL SPOT TRADING
has a vacancy for the occupation of
SALESMAN
suitably qualified applicants can contact
35325432 or dmc.mhrq@gmail.com

ARKAN ITIHAD DEVELOPMENT CO. W.L.L.
has a vacancy for the occupation of
DRIVER
suitably qualified applicants can contact
13300444 or hrofficer@aimsbahrain.com

SALEH JASIM CONTRACTING
has a vacancy for the occupation of
WORKER
suitably qualified applicants can contact
35137132 or jasimmohamedbh18@gmail.com

ABDULHADI ALAFOO WLL
has a vacancy for the occupation of
WORKER
suitably qualified applicants can contact
17874756 or alafoo@batelco.com.bh

KOOHEJI CONTRACTORS W.L.L
has a vacancy for the occupation of
CLEANER
suitably qualified applicants can contact
17786500 or careers@kcbahrain.com

MASKATI BROTHERS & COMPANY
has a vacancy for the occupation of
MACHINE OPERATOR
suitably qualified applicants can contact
17464646 or jobs@maskatibros.com

AL SHOMOOS ELECTRICAL CONTRACTING
has a vacancy for the occupation of
SUPERVISOR
suitably qualified applicants can contact
32212876 or alwesam71@hotmail.com

ALMOAYYED CLEANING & MAINTENANCE W.L.L.
has a vacancy for the occupation of
CLEANER
suitably qualified applicants can contact
39770606 or proffice@almoayyedcg.com

RED CAR GARAGE
has a vacancy for the occupation of
AUTOMOBILE PAINTER
suitably qualified applicants can contact
36990032 or plazaa.auto@gmail.com

M I CONTRACTING
has a vacancy for the occupation of
LABOURER
suitably qualified applicants can contact
66600200 or m.i.75@hotmail.com

HARLEEN SPECIALIZED CONTRACTING W.L.L
has a vacancy for the occupation of
WORKER
suitably qualified applicants can contact
33615001 or bittusandhu530@gmail.com

AL-ABRAJ RESTAURANT W.L.L
has a vacancy for the occupation of
WAITER
suitably qualified applicants can contact
38700027 or salwa@al-abraaj.com

P. HARIDAS SONS CO. W.L.L
has a vacancy for the occupation of
WORKER
suitably qualified applicants can contact
39181461 or phs434@haridasp.com

DELMON GARAGE COMPANY W.L.L
has a vacancy for the occupation of
TECHNICIAN
suitably qualified applicants can contact
39897580 or garagedelmon@gmail.com

BALMIRA ELECTRICAL WORKSHOP
has a vacancy for the occupation of
TECHNICIAN
suitably qualified applicants can contact
39592920 or abdulla.binhowail@gmail.com

I L SALON AND SPA
has a vacancy for the occupation of
CLEANER
suitably qualified applicants can contact
39755111 or ramiazadi1972@gmai.com

NAWAF LADIES TAILORING
has a vacancy for the occupation of
TAILOR
suitably qualified applicants can contact
33885380 or abualiclearance@gmail.com

COMSIP AL A ALI W.L.L
has a vacancy for the occupation of
PROJECTS COORDINATOR
suitably qualified applicants can contact
17773006 or aurelien.chaussy@vinci-energies.com

EBRAHIM ALDERAZI
has a vacancy for the occupation of
SALESMAN
suitably qualified applicants can contact
39659592 or efoods@batelco.com.bh

ALMALAKY WORKSHOP
has a vacancy for the occupation of
TECHNICIAN
suitably qualified applicants can contact
33320001 or almalakyauto@hotmail.com

NASS CONTRACTING COMPANY (W.L.L)
has a vacancy for the occupation of
CLERK
suitably qualified applicants can contact
39470985 or yousif@aanass.net

LAIZAR AUTO SERVICES
has a vacancy for the occupation of
CAR WASHER/CLEANER
suitably qualified applicants can contact
17744999 or hassan@emaar.bh

ALHAJJAN CONTRACTING EST.
has a vacancy for the occupation of
WORKER
suitably qualified applicants can contact
39479980 or ashfoqraza29@gmail.com

WEEKEND CONSTRUCTION
has a vacancy for the occupation of
MASON
suitably qualified applicants can contact
39696731 or sshakeeb@batelco.com.bh

KOOKITO GENERAL TRADING W.L.L
has a vacancy for the occupation of
SALESMAN
suitably qualified applicants can contact
39522338 or kookitocloud@gmail.com

ALMANAR BICYCLES REPAIRS
has a vacancy for the occupation of
WORKER
suitably qualified applicants can contact
39450421 or a.musbah99@gmail.com

ALAJAEB BAKERY
has a vacancy for the occupation of
BAKER(GENERAL)
suitably qualified applicants can contact
17343053 or sfalmurbaty@gmail.com

ALNOORAIN PLUS CLEARING SERVICES
has a vacancy for the occupation of
WORKER
suitably qualified applicants can contact
39456969 or buzaal1970@gmail.com

SANJAY BAGS AND SHOES REPAIRING
has a vacancy for the occupation of
SUPERVISOR
suitably qualified applicants can contact
37221112 or ahshaheen15@gmail.com

AHMED ABBAS KADHIM
has a vacancy for the occupation of
DRIVER
suitably qualified applicants can contact
17736041 or hwaha@batelco.com.bh

BLISSLAB W.L.L
has a vacancy for the occupation of
SALES REPRESENTATIVE
suitably qualified applicants can contact
33018191 or h.aljad@nasserpharmacy.com

BU ISA FOR HEAT AND
AIR-CONDITIONING INSTALLATION AND MAINTENANC
has a vacancy for the occupation of
WORKER
suitably qualified applicants can contact
17274714 or dawoodalmudawib2@gmail.com

ALGHALIA W.L.L.
has a vacancy for the occupation of
CHEF
suitably qualified applicants can contact
17710271 or hrvp@alghalia.com

AL AMEED FOR CAR RENT AND SALES
has a vacancy for the occupation of
LABOURER
suitably qualified applicants can contact
39966665 or alameedmotors@gmail.com

MODERN MECHANICAL ELECTRICAL & TRANSPORT CO. W.L.L
has a vacancy for the occupation of
LABOURER
suitably qualified applicants can contact
17708888 or lmra@mmetc.com

ALMOAYYED CLEANING & MAINTENANCE W.L.L.
has a vacancy for the occupation of
CLEANER
suitably qualified applicants can contact
39770606 or proffice@almoayyedcg.com

WADI ALSAIL GATE CONSTRUCTION
has a vacancy for the occupation of
LABOURER
suitably qualified applicants can contact
33367000 or info@wadialsailgate.com

SECURE ME W.L.L
has a vacancy for the occupation of
SECURITY GUARD
suitably qualified applicants can contact
17749697 or secure.me@live.com

AQUA TECHNOLOGY TRANSFER W.L.L.
has a vacancy for the occupation of
WORKER
suitably qualified applicants can contact
17233317 or aquatt.hr@gmail.com

GOLD DUST CLEANING SERVICES W.L.L
has a vacancy for the occupation of
CLEANER
suitably qualified applicants can contact
33361701 or golddust.bh@gmail.com

SWISS BELRESIDENCES JUFFAIR W.L.L.
has a vacancy for the occupation of
ROOM ATTENDANT
suitably qualified applicants can contact
17292760 or mohd@hhlari.com

HAJI HASSAN READYMIX B.S.C CLOSED
has a vacancy for the occupation of
HEAVY DRIVER
suitably qualified applicants can contact
17785353 or hr.admin@hajihassan.com

SIGNATURE HOTEL (FOUR SEASONS BAHRAIN BAY) COMPANY W.L.L
has a vacancy for the occupation of
SECURITY OFFICER
suitably qualified applicants can contact
17115000 or ehab.zainuddin@keypoint.me

M I CONTRACTING
has a vacancy for the occupation of
LABOURER
suitably qualified applicants can contact
66600200 or m.i.75@hotmail.com

GUARDUS SECURITY CO. W.L.L
has a vacancy for the occupation of
SECURITY GUARD
suitably qualified applicants can contact
17400407 or hrd@almoayyedcg.com

SANAD SULTAN JOWHER CONTRACTING CO W.L.L
has a vacancy for the occupation of
WORKER
suitably qualified applicants can contact
33889949 or sanad.sultan.johar@outlook.fr

MASAR BUFAHAD GENERAL TRADING
has a vacancy for the occupation of
WORKER
suitably qualified applicants can contact
32121900 or husain_almutawah@yahoo.com

AL FARAZDAK UPHOLSTERY & CURTAIN MAKING W.L.L
has a vacancy for the occupation of
WORKER
suitably qualified applicants can contact
39279888 or ahmedasheer_64@hotmail.com

LAST STATION GARAGE
has a vacancy for the occupation of
WORKER
suitably qualified applicants can contact
39885744 or mohammad2000alblushi@gmail.com

ICONIC JEWELLERY DESIGN COMPANY W.L.L
has a vacancy for the occupation of
WORKER
suitably qualified applicants can contact
33594786 or main27775@gmail.com

MERCURY CONTRACTING CENTRE
has a vacancy for the occupation of
MAINTENANCE CLERK
suitably qualified applicants can contact
39667181 or mjmh69@hotmail.com

ALMEARAAJ CAFETERIA AND JUICE
has a vacancy for the occupation of
WORKER
suitably qualified applicants can contact
33285166 or ebrahimalamana@gmail.com

ALI FASHIONS FOR GENTS TAILORING AND TEXTILES
has a vacancy for the occupation of
SALESMAN
suitably qualified applicants can contact
39335513 or alifashionsbahrain@gmail.com

BIMMER CAR CARE
has a vacancy for the occupation of
LABOURER
suitably qualified applicants can contact
32392275 or sayeeedoo.sm@gmail.com

MAWAL BOUTIQUE
has a vacancy for the occupation of
TAILOR
suitably qualified applicants can contact
39166690 or mawalboutique@gmail.com

ALSASAAH AUTO SERVICES
has a vacancy for the occupation of
WORKER
suitably qualified applicants can contact
39944980 or hussain.ali@foulath.com.bh

MONGERS TRADING W.L.L
has a vacancy for the occupation of
WORKER
suitably qualified applicants can contact
35005678 or sarabcon@gmail.com

BIN HINDI INFORMATICS CO W.L.L
has a vacancy for the occupation of
HEAD/CHIEF FINANCIAL AFFAIRS
suitably qualified applicants can contact
36069669 or lmra4@binhindi.com

ALNOOH WOODEN PRODUCTS DESIGN
has a vacancy for the occupation of
SUPERVISOR (SITE)
suitably qualified applicants can contact
17691166 or khadija@alnoohwd.com

AJWAA WELDING SMITHERY AND FABRICATION
has a vacancy for the occupation of
LABOURER
suitably qualified applicants can contact
33332250 or ajwaa3020@hotmai.com

MOHAMMED NOOR BUKARI RESTAURANT
has a vacancy for the occupation of
KITCHEN AIDE
suitably qualified applicants
can contact 66963868

SANTY EXCAVATION AND CONSTRUCTION COMPANY W.L.L
has a vacancy for the occupation of
HEAVY DRIVER
suitably qualified applicants can contact
17401013 or hrteam@santyconstruction.com

ALMEHWAR MECHANICAL WORKSHOP
has a vacancy for the occupation of
WORKER
suitably qualified applicants can contact
39696047 or services@miracleroups.com

DEAL GARAGE
has a vacancy for the occupation of
VEHICLE SHEETMETAL WORKER
suitably qualified applicants can contact
17230101 or ceo@eatcorp.com

RONA BOTIQE W.L.L.
has a vacancy for the occupation of
SALESMAN
suitably qualified applicants can contact
17412627 or misbarbh@yahoo.com

PROMO GATE FOR STATIONERY & TRANSLATION
has a vacancy for the occupation of
SALESMAN
suitably qualified applicants can contact
39798987 or gada0404@gmail.com

AL-MUNTASIR BUILDING CONSTRUCTION CO W.L.L
has a vacancy for the occupation of
LABOURER
suitably qualified applicants can contact
17324494 or muntasircon@yahoo.com

MISK JEWELLERY CO. W.L.L
has a vacancy for the occupation of
SALESMAN
suitably qualified applicants can contact
33104786 or jamalclassic@gmail.com

DAR MASAA SALON AND SPA
has a vacancy for the occupation of
BEAUTICIAN
suitably qualified applicants can contact
37371334 or batool313@gmail.com

CHOCO BISC SWEET
has a vacancy for the occupation of
SALESMAN
suitably qualified applicants can contact
39084827 or noora_hilal@live.com

ALSHAEALAN RECEYCLE
has a vacancy for the occupation of
WORKER
suitably qualified applicants can contact
36742299 or hany9522@yahoo.com

QUICK ZEBRA SERVICES
has a vacancy for the occupation of
CLEANER
suitably qualified applicants can contact
36094012 or hrd@dreamgroup.bh

سمو ولي العهد رئيس مجلس الوزراء يرعى حفل ختام بطولة الشرق الأوسط للرجل الحديدي ٧٠,٣

○ سمو ولي العهد رئيس الوزراء

○ جانب من التتويج

ويؤكد: النجاحات التي توالي البحرين تحقيقها في تنظيم الفعاليات الرياضية العالمية هي نتاج لدعم جلالة الملك المعظم

أكد صاحب السمو الملكي الأمير سلمان بن حمد آل خليفة ولي العهد رئيس مجلس الوزراء أن النجاحات التي توالي مملكة البحرين تحقيقها في استضافة وتنظيم البطولات والفعاليات الرياضية العالمية هي نتاجٌ لدعم حضرة صاحب الجلالة الملك حمد بن عيسى آل خليفة ملك البلاد المعظم لقطاع الشباب والرياضة، منوهاً بالمقومات والإمكانيات والخبرات التي تزخر بها المملكة والتي أسهمت في تعزيز مكانتها الرفيعة على خارطة التنافسية في التنظيم الناجح للفعاليات العالمية.

جاء ذلك لدى تفضل سموه امس برعاية حفل ختام بطولة الشرق الأوسط للرجل الحديدي ٧٠,٣ البحرين، حيث كان في استقبال سموه لدى وصوله سمو الشيخ ناصر بن حمد آل خليفة ممثل جلالة الملك للأعمال الإنسانية وشؤون الشباب، وعدد من كبار المسؤولين، وتفضل سموه بتكريم أبطال الرجال والسيدات الحاصلين على المراكز الأولى في مختلف الفئات، كما تم تكريم رؤيا الساعاتي ومحمد الغيص بحصولهما على لقبي السيدات والرجال في فئة البحرينيين.

وأشاد صاحب السمو الملكي ولي العهد رئيس مجلس الوزراء بما يوالي بذله سمو الشيخ ناصر بن حمد آل خليفة ممثل جلالة الملك للأعمال الإنسانية وشؤون الشباب من جهود حثيثة أسهمت في الدفع بقطاع الشباب والرياضة في مملكة البحرين نحو مستويات أكثر تميزاً وتنافسية، بما يحقق الأهداف والتطلعات المنشودة لهذا القطاع، منوهاً سموه بالجهود التنظيمية التي امتازت بها البطولة التي تجسد الخبرات المتراكمة لكوادرنا الوطنية في تنظيم البطولات والفعاليات الرياضية العالمية.

وقال سموه إن الجهود المتفانية التي تبذلها كوادرنا الوطنية من فريق البحرين من مختلف مواقع العمل والمسؤولية والتي تصبوا إلى رفعة وطننا وتعزيز مكانته الرائدة في شتى المجالات ومنها جذب مختلف الفعاليات والمسابقات العالمية وتنظيمها على الوجه الأكمل هي محل اعتزازنا وتقديرنا الدائم، لافتاً إلى أن استمرار فتح المجال أمامهم للمشاركة بفاعلية في تحقيق النجاحات الوطنية، ومواصلة العمل على خلق المزيد من الفرص النوعية أمامهم وتعزيز خبراتهم والدفع بإمكاناتهم أولوية دائمة تسخر من أجلها كافة الجهود، بما يلبي تطلعاتهم ويعود بالخير والنماء على الجميع، مؤكداً سموه أن اعتلاء أبناء الوطن على منصات التتويج في مختلف المحافل برهانٌ على ما يمتلكونه من همم وعزائم عالية وطموحات لا حد لها، ونتطلع إلى حصد المزيد منها لتضاف إلى سجلات إنجازات الوطن.

كما تم خلال الحفل الذي أقيم في جزيرة الريف تتويج الفائزين في الفئات المختلفة والشركات الراعية واللجنة المنظمة.

ناصر بن حمد: التنظيم المثالي يعزز احتضان البحرين لكبرى البطولات الرياضية

تحت رعاية صاحب السمو الملكي الأمير سلمان بن حمد آل خليفة، ولي العهد رئيس مجلس الوزراء، وبحضور سمو الشيخ ناصر بن حمد آل خليفة ممثل جلالة الملك للأعمال الإنسانية وشؤون الشباب، تشهد البحرين اليوم فعاليات النسخة السابعة من السباق الرئيسي لبطولة الشرق الأوسط للرجل الحديدي ٧٠,٣ بالقرب من جزيرة الريف، والمشتملة على السباحة وركوب الدراجات والجري.

بهذه المناسبة، أكد سمو الشيخ ناصر بن حمد آل خليفة أن استقطاب مملكة البحرين للبطولات العالمية الكبرى واستضافتها تسهم وبشكل فاعل في تحقيق رؤى وتطلعات حضرة صاحب الجلالة الملك حمد بن عيسى آل خليفة عاهل البلاد المعظم حفظه الله ورعاه في جعل مملكة البحرين وجهة سياحية بارزة في الحقل الرياضي، بما يؤكد على الدوام ما حققته البحرين من منجزات رياضية وإنجازات طوال السنوات الماضية منذ بدء العهد الزاهر لحضرة صاحب الجلالة الملك المعظم.

وأعرب سموه عن فخره وتثمينه لاهتمام ودعم صاحب السمو الملكي الأمير سلمان بن حمد آل خليفة ولي العهد رئيس مجلس الوزراء ومتابعة سموه الدائمة، الأمر الذي ينعكس بدوره على جعل الجانب الرياضي أحد الروافد الهامة والفاعلة في تحقيق رؤية المملكة الاقتصادية ٢٠٣٠.

وعبّر سموه عن سعادته البالغة بما حققته مملكة البحرين من نجاحات في استقطاب الفعاليات الرياضية الكبرى، ما جعلها محط أنظار العالم، الأمر الذي يجعل من الجانب الرياضي محور تأكيد دائم على نماء البحرين وازدهارها وتقدم اهتماماتها وبما يرفد رصيد منجزاتها دولياً، وجعلها قبلة حقيقية لاحتضان كبرى البطولات الرياضية.

مشدداً سموه على المسؤولية العالية التي تتمتع بها مملكة البحرين قيادةً ومسؤولين وشعباً، وحرصها الدائم على بذل كافة الجهود التي من شأنها تسجيل نجاحات جديدة لمملكة البحرين تضاف إلى سلسلة الإنجازات المتحققة على مدار الأعوام الماضية من خلال التنظيم المثالي لبطولة الشرق الأوسط للرجل الحديدي، متمنياً سموه كل التوفيق والنجاح لكافة المشاركين، ومشيداً بجهود كافة المساهمين في تنظيم البطولة.

مارتن بطلا للرجال بعد منافسة قوية طوال البطولة..

فيكتوريوس البحرين يحصد ذهبية السيدات لبطولة الشرق الأوسط للرجل الحديدي ٧٠,٣

أقيمت فعاليات بطولة الشرق الأوسط للرجل الحديدي ٧٠,٣ بإقامة السباق الرئيسي لمنافسات السباحة والدراجات الهوائية والجري وذلك في جزيرة الريف في مملكة البحرين وسط مشاركة واسعة من المتسابقين الذين يمثلون ٨٨ دولة من مختلف دول العالم.

وتوج المتسابق البلجيكي مارتن فاريل بطلا لبطولة الشرق الأوسط للرجل الحديدي ٧٠,٣ بعد مستويات بارزة قدمها طوال المنافسات ليحصد المركز الأول بجدارة واستحقاق.

واستطاع مارتن فاريل من تحقيق المركز الأول بعد أن أنهى السباق بزمن وقدره (٣ ساعات و٣١ دقيقة و٢١ ثانية)، فيما جاء متسابق فريق البحرين فيكتوريوس هنري شومان في المركز الثاني بعد أن أنهى السباق بزمن وقدره (٣ ساعات و٣٢ دقيقة و٥٠ ثانية)، واحتل المتسابق ماكس ستابلي المركز الثالث بزمن وقدره (٣ ساعات و٣٤ دقيقة و٢٠ ثانية)

وعلى مستوى السيدات، احتلت متسابقة فريق فيكتوريوس البحرين كات مايثيوس المركز الأول بجدارة واستحقاق لتكون بطلة لبطولة الشرق الأوسط للرجل الحديدي ٧٠,٣ بعد أن أنهت السباق بزمن وقدره (٣ ساعات و٥٩ دقيقة و٧ ثوان)، فيما احتلت زميلتها في الفريق أميليا واتكينسون المركز الثاني بعد أن أنهت السباق بزمن وقدره (٣ ساعات و٥٩ دقيقة و٤٣ ثانية). واحتلت المتسابقة كاروليني المركز الثالث وأنهت السباق بزمن وقدره (٤ ساعات و١٧ ثانية).

وحقق فريق KHK من مملكة البحرين المركز الأول على مستوى الفرق لمنافسات الرجال، وفريق TFT المركز الأول على مستوى السيدات.

وقالت متسابقة فريق فيكتوريوس البحرين كات مايثيوس: «إنه أصعب سباق، كانت المنافسة قوية جدا، أنا سعيدة بتحقيق هذا الفوز، سيعطينا حافزا لتقديم مستويات أفضل في البطولات القادمة، أشكر كل فرد في الفريق على جهده».

وسجلت اللجنة المنظمة للبطولة نجاحا جديدا لبطولة الشرق الأوسط للرجل الحديدي بعد أن عملت بجهد كبير واستطاعت أن تخرج المنافسات بأفضل صورة تنظيمية بالتعاون مع مختلف الهيئات والوزارات في المملكة.

وأكدت اللجنة المنظمة أن هذا النجاح دافعا لتحقيق المزيد في الفترة القادمة خصوصا أن المشاركة في العالم سجلت أرقاما عديدة على مستوى السباقات الرئيسية وبطولة الآيرون كيدز، مقدمة التهاني والتبريكات إلى كافة المشاركين الذين احتلوا المراكز الأولى.

ناصر بن حمد يشهد السباق التاسع للخيل

○ سمو الشيخ ناصر بن حمد آل خليفة

الجياد البحرينية تتفوق وتحقق كأسي الجولة الأولى لبطولة البحرين الدولية

بحضور سمو الشيخ ناصر بن حمد آل خليفة ممثل جلالة الملك للأعمال الإنسانية وشؤون الشباب رئيس المجلس الأعلى للشباب والرياضة وسمو الشيخ فيصل بن راشد ال خليفة نائب رئيس المجلس الاعلى للبيئة نائب رئيس الهيئة العليا لنادي راشد للفروسية وسباق الخيل عضو المجلس الأعلى للشباب والرياضة، أقيم أمس أولى سلسلة سباقات النسخة الثالثة من بطولة البحرين الدولية لسباق الخيل والتي ينظمها نادي راشد للفروسية وسباق الخيل وبمشاركة ملاك ومدربين وجياد من مختلف أنحاء العالم وتشتمل على ١٠ أشواط ستقام خلال سباقات الموسم وذلك على مضمار سباق نادي راشد للفروسية وسباق الخيل.

كما حضر السباق عدد من أصحاب السمو وممثلي الجهات الراعية للسباق وجمهور من محبي رياضة الفروسية وسباق الخيل.

ويأتي تنظيم بطولة البحرين الدولية لسباق الخيل على أثر النجاحات الباهرة والمكاسب الإيجابية التي تحققت خلال تنظيم مملكة البحرين للنسختين الأوليتين من البطولة الدولية بجانب النجاح المتميز لسباق كأس البحرين الدولي للخيل، واكتساب الثقة والسمعة الدولية في عالم سباق الخيل وشكلت نقلة نوعية في مسيرة سباقات الخيل البحرينية من خلال استقطاب مجموعة من الجياد العالمية ذات التصنيفات العالية وبمشاركة ملاك ومدربين وفرسان عالميين مما ساهم في تعزيز مكانة مملكة البحرين على خريطة سباقات الخيل العالمية.

وشهد السباق اقامة أولى أشواط بطولة البحرين الدولية على كأس المحرق (برعاية طيران تكسل) ومخصص لجياد سباق التوازن «مستورد» مسافة ٢٠٠٠ متر وبمشاركة كبيرة بلغت ١٤ جواداً وشهد فوز الجواد البحريني «إيل أوف جورا» لإسطبل فيكتوريوس وبإشراف المضمر جورج سكوت والفارس كالوم شيبرد بالمركز الأول فيما جاء الجواد «وكس تو بوكس» في المركز الثاني والجواد «لوكاندر» في المركز الثالث، ثم الجواد «بارلندو» في المركز الرابع.

فيما أقيم ثاني أشواط البطولة الدولية على كأس المنامة «برعاية بنك البحرين والكويت» ومخصص لجياد سباق التوازن «مستورد» مسافة ١٠٠٠ متر مستقيم وبمشاركة ١٨ جواداً، وشهد تكرار تفوق جياد الإسطبلات البحرينية حيث حقق الجواد البحريني «ديريرين» ملك أونيكس ريسنغ وبإشراف المضمر البحريني جابر رمضان والفارس شتشيبان مازور المركز الأول تلاه الجواد «سكويلر» في المركز الثاني، فيما جاء الجواد «واريور براف» في المركز الثالث، والجواد «بريزن بولت» في المركز الرابع.

كما شهد السباق إقامة ٦ أشواط أخرى أقيمت على كؤوس الشركة الإيرلندية لتسويق الخيول و نادي راشد للفروسية وسباق الخيل، حيث أقيم الشوط الأول لخيل البحرين العربية الأصيلة «الواهو» مسافة ١٤٠٠ متر، وحقق الجواد «طويسان ١٨٤٤» لإسطبل الرفاع والمضمر يوسف البوعينين والفارس عبدالله فيصل المركز الأول ، تلاه الجواد «كحيلان ولد أم زرير ١٨٣٨» لإسطبل فيكتوريوس والمضمر يوسف طاهر والفارس عبدالرحيم جاسم في المركز الثاني ، ثم الجواد «ملولشان ١٨٦٥» لإسطبل فيكتوريوس والمضمر يوسف طاهر والفارس آدم البلوشي ثالثاً، ثم الجواد «عبيان ١٨٤٧» لإسطبل الخالدية والمضمر فوزي ناس والفارس حسين مكي رابعاً.

الشوط الثاني أقيم على كأس نادي راشد للفروسية وسباق الخيل للفئة الثالثة من جياد الدرجة الأولى «نتاج محلي» مسافة ٢٠٠٠ متر، وحقق الجواد «منامه غيرل » ملك عقيل حسن عبدالرحيم والمضمر جابر رمضان والفارس مارتن سيدل المركز الأول، تلاه الجواد «ميديترنين» ملك إم إي ريسنغ والمضمر الن سميث والفارس إدنسون رودرغز في المركز الثاني، ثم الجواد «مدلل» لإسطبل المحمدية والمضمر فوزي ناس والفارس جيسون واتسون ثالثاً، ثم الجواد «باتل أوف تالاس» لإسطبل العاديات والمضمر الن سميث والفارس جيرالد مووس رابعاً.

الشوط الخامس أقيم على كأس نادي راشد للفروسية وسباق الخيل للفئة الثانية من جياد الدرجة الأولى «نتاج محلي» مسافة ١٠٠٠ متر مستقيم، وحقق الجواد «ستايلش» لإسطبل فيكتوريوس والمضمر الن سميث والفارس ميا تشاليدز المركز الأول تلاه الجواد «قمري» لإسطبل العفو والمضمر محمد حسن والفارس أنس السيابي في المركز الثاني، ثم الجواد «خزامه» ملك سمو الشيخ حمد بن عبدالله بن عيسى آل خليفة والمضمر حيدر إبراهيم والفارس عبدالله فيصل ثالثاً ثم الجواد «واقعه» لإسطبل العفو والمضمر محمد حسن والفارس عبدالرحيم جاسم رابعاً.

الشوط السادس أقيم لجياد سباق التوازن «إنتاج محلي» مسافة ١٦٠٠ متر، وحقق الجواد «بلاك شادو» ملك إم أند إي ريسنغ والمضمر الن سميث والفارس لي نيومان المركز الأول، تلاه الجواد «مدهال» لإسطبل النوايف والمضمر عبدالله كويتي والفارس عبدالرحيم جاسم في المركز الثاني، ثم الجواد «زعفراني» لإسطبل المحمدية والمضمر فوزي ناس والفارس أنس السيابي ثالثاً ثم الجواد «سيناترا» ملك إل أند إل ريسنغ والمضمر الن سميث والفارس ماثيو بيلتان رابعاً.

الشوط السابع أقيم على كأس الشركة الأيرلندية لتسويق الخيول لجياد سباق التوازن «مستورد» مسافة ١٤٠٠ متر، وحقق الجواد «مدمن» ملك أتس بي آر ريسنغ والمضمر حارب المالكي والفارس عبدالله الحواج المركز الاول، تلاه الجواد «المختار ستار» لإسطبل العفو والمضمر محمد حسن والفارس محمد جميل في المركز الثاني، ثم الجواد «ون فور غلوري» لإسطبل المحمدية والمضمر علي عبدالمجيد والفارس حسين أصغر ثالثًا ثم الجواد «فيغاس جاك» لإسطبل المحمدية والمضمر فوزي ناس والفارس علي موسى رابعًا.

الشوط الثامن والأخير أقيم على كأس نادي راشد للفروسية وسباق الخيل لجياد سباق التوازن «مستورد» مسافة ٢٤٠٠ متر، وحقق الجواد «غلين سافاج» ملك إم أند إي ريسنغ والمضمر الن سميث والفارس لي نيومان المركز الاول، تلاه الجواد «كرونو غراف» لإسطبل العاديات ريسنغ والمضمر الن سميث والفارس جيرالد مووس في المركز الثاني ثم الجواد «بورت دوغلاس» ملك علي جعفر درويش والمضمر جعفر درويش والفارس مارتشالس يارس ثالثًا، ثم الجواد «تول أوردر» لإسطبل الملاح والمضمر عبدالجليل الملاح والفارس إبراهيم نادر رابعًا.

تتويج الفائزين

وتم تتويج الفائزين بكؤوس السباق حيث تسلم سمو الشيخ ناصر بن حمد آل خليفة قائد فريق فيكتوريوس كأس المحرق الدولي من السيد جون تشيلوم رئيس مجلس إدارة طيران تكسل والذي قدم جائزتين إلى المضمر والفارس الفائزين بالمركز الأول في الشوط الدولي الأول، فيما قام السيد نديم الكوهجي المدير العام للخدمات المصرفية ببنك البحرين والكويت بتقديم كأس المنامة الدولي إلى المالك الفائز الشيخ محمد بن فواز آل خليفة بجانب جائزتين إلى المضمر والفارس الفائزين بالمركز الأول في الشوط الدولي الثاني، فيما قام السيد يوسف بوحجي الرئيس التنفيذي لنادي راشد للفروسية وسباق الخيل بتقديم كأس النادي للشوط الثاني إلى المالك الفائز عقيل عبدالرحيم، كما قدم كأس النادي للشوط الثامن إلى المضمر الفائز الن سميث، فيما قدم الشيخ سلمان بن راشد آل خليفة ممثل الهيئة العليا لنادي راشد للفروسية وسباق الخيل كأس النادي للشوط الخامس إلى المضمر الفائز الن سميث، فيما قدم ممثل الشركة الأيرلندية لتسويق الخيول كأس الشوط السابع إلى المضمر الفائز حارب المالكي.

سوليدرتي ومشاركو «لامع» ينظمون حملة لتنظيف الشواطئ

نظمت سوليدرتي البحرين، إحدى كبريات شركات التأمين في المملكة والشركة التابعة لمجموعة سوليدرتي القابضة، حملة لتنظيف شواطئ البحرين وذلك بالتعاون مع مشاركي المشروع الوطني «لامع» النسخة الثالثة وبنك سيكو وشركة نيدوكي وكلين آب البحرين ومدرسة ابن خلدون الوطنية، حيث تم تنظيم الحملة في محافظتين وبمشاركة ١٣٢ متطوعاً يمثلون مدرسة ابن خلدون الوطنية والمشروع الوطني «لامع» النسخة الثالثة، بالإضافة إلى مشاركة أفراد من المجتمع المحلي. وتركزت جهودهم على تنظيف شاطئين هما شاطئ المالكية وكرباباد، وتحديداً في الأول من ديسمبر.

كما سعى متطوعو الحملة إلى إزالة كميات كبيرة من النفايات بهدف نشر الوعي البيئي وتعزيز المسؤولية تجاه البيئة والحفاظ على نظافة شواطئ مملكة البحرين. ومن خلال هذه الجهود الجماعية تم جمع كمية كبيرة من

النفايات قدرت بـ٥٠٠ كيلو بالمجمل، ٦٥ كيلو منها كانت نفايات قابلة للتدوير، ما يبرز نجاح حملة تنظيف شواطئ مملكة البحرين في تحقيق أهدافها المنشودة.

وحول مشاركته في هذه الحملة، صرح محمد عواجي مساعد المدير العام لوحدة الدعم المؤسسي في سوليدرتي البحرين قائلاً: «تأتي هذه الحملة ضمن استراتيجيتنا للمسؤولية الاجتماعية للشركات، حيث تواصل سوليدرتي البحرين تعزيز روح المشاركة المجتمعية، ونشر الوعي حول التأثيرات الضارة لتلوث البحار، وتشجيع ممارسات إدارة النفايات وإعادة تدويرها». من جانبها أضافت منى المرزوق مدير مساعد الاتصال المؤسسي والتسويق: «أتوجه بالشكر الجزيل إلى شركائنا في إنجاح هذه الحملة، وهم مشاركو المشروع الوطني «لامع» النسخة الثالثة وبنك سيكو وشركة نيدوكي وكلين آب البحرين ومدرسة ابن خلدون الوطنية، على دعمهم الكبير لهذه الجهود، حيث قدموا كل الأدوات والمستلزمات الضرورية للمتطوعين لضمان نجاح عمليات التنظيف. كما نشعر بالفخر والاعتزاز بنجاح هذه الحملة وتحقيق جميع الأهداف المنشودة، بما في ذلك تحفيز الموظفين والطلاب وأفراد المجتمع المحلي على الالتزام بحماية الموارد الطبيعية في مملكة البحرين وتعزيز الاستدامة البيئية».

دلمون للدواجن تحتفل بيوم المرأة البحرينية

احتفلت شركة دلمون للدواجن بمناسبة يوم المرأة البحرينية بطريقة خاصة، حيث نظمت اجتماعًا خاصًا لموظفاتها وقدمت لهن الشكر والتقدير على جهودهن المبذولة في تطوير ونجاح الشركة، وقد تم تكريم الموظفات بتقديم هدايا تذكارية تعبيرًا عن تقدير الشركة لإسهاماتهن القيمة.

شهد الاحتفال حضور الرئيس التنفيذي للشركة عبدالهادي ميرزا ومجموعة من المديرين التنفيذين والمسؤولين بالشركة، وخلال كلمة ألقاها الرئيس التنفيذي في بداية الاحتفال أعرب فيها عن مدى الفخر والامتنان لجميع الموظفات ودورهن المهم في تحقيق النجاحات المستمرة للشركة.

كما قدمت الهدايا التذكارية للموظفات، وتم تنظيم وجبة فطور لجميع الحضور لتعزيز التواصل وتقوية روابط الفريق داخل الشركة.

وصرح حسين فلاح الرئيس التنفيذي للشؤون الإدارية والمالية في شركة دلمون للدواجن قائلا: «نحن فخورون جدًا بفريقنا المكون من النساء القويات والملتزمات. إنهن يمثلن العمود الفقري لنمو وازدهار الشركة، ونحن نعتبر يوم المرأة البحرينية فرصة لتكريمهن والاعتراف بإسهاماتهن القيمة».

تجدر الإشارة إلى أن شركة دلمون للدواجن هي إحدى الشركات الرائدة في صناعة الدواجن في المملكة، وتضم فريقًا متنوعًا من الموظفات البحرينيات المؤهلات اللاتي يلعبن دورًا مهمًا في نجاح وتطور الشركة.

«المؤيد الخيرية» تحتفل بتخريج طلابها في «المنح الدراسية»

احتفلت مؤسسة يوسف وعائشة المؤيد للأعمال الخيرية بتخريج الدفعة الرابعة من طلاب منحتهم الدراسية الحاصلين على درجة البكالوريوس في تخصصات متعددة من ضمنها الطب، وإدارة الأعمال، والهندسة.

وأكدت مشاعل المؤيد رئيسة مجلس إدارة يوسف وعائشة المؤيد للأعمال الخيرية: «منذ إنشاء مؤسستنا الخيرية، أولينا اهتماما خاصا للتعليم، إيماناً منا بأهميته في بناء النسيج الفكري الذي هو أساس التطور الحضاري والاقتصادي والإنساني لمجتمع رائد وبنّاء التعليم هو وَقود مركبة التطور والازدهار وكالوَقود، يجبُ التزويدُ الدائم به لتكملة الطريق».

وأضافت: «تمثل هذه الشهادة فصلا جديدا في حياتك، فصلا مهما، ولكنه يبقى مجرد فصل. فمن خلال هذه المنحة لقد قمنا فقط بتمكينك. الشهادة هي ثمرة اجتهادك ومثابرتك وتوفيق من الله عز وجل، فليست الشهادة سوى اداة من بين الكثير من الادوات عليك تعلمها وإتقانها في رحلة حياتك، وليست الحياة سوى مدرسة عريقة نستمر جميعا في التعلم منها. لا تخطئ بالظن ان هذه الشهادة هي نهاية رحلتك في التعليم، ففي حقيقة الامر انها مجرد بداية لرحلة ومرحلة أكثر تعقيدا؛ فيها لا تجد المدرس الذي يصحح لك ويرشدك، فيها لا تعرف اخطائك الا بعد فوات الأوان. ولذلك عليك ان تتوقف بين فترة وأخرى لتراجع نفسك، ففي مدرسة الحياة انت الطالب وأنت المدرس».

وكرمت سلوى المؤيد عضو في مجلس إدارة شركة يوسف خليل المؤيد وأولاده الطلاب في الحفل الذي حضره مجلس إدارة المؤسسة ومسؤولوها.

إم جي ONE الجديدة.. مستقبل القيادة

تعتبر سيارة إم جي ONE أحدث إضافة إلى أسطول إم جي في مملكة البحرين، وتتوافر فقط لدى إم جي موتور البحرين - الزياني للسيارات، الموزع الحصري لسيارات إم جي في المملكة، حيث تقدم للعملاء أسلوبًا فريدًا وتقنيات وراحة عالية أثناء التنقل وبأسعار قيّمة.

تم تزويد السيارة بمحرك بسعة ١,٥ ليتر مع شاحن توربيني يولّد قوّة تبلغ ١٨١ حصاناً وعزماً أقصى قدره ٢٨٥ نيوتن-مترا، في حين تأتي جميع الطرازات بنظام نقل حركة مبتكَر سباعي السرعات مع ميّزة التغيُّر المستمر (CVT) لإتاحة إجراء تبديلات أنعم وأكثر فعالية بين السرعات مع تحقيق أعلى مستويات الاعتمادية.

تركز منصة SIGMA الهندسية القياسية الجديدة كليًا والتي تم تطويرها ذاتيًا على تحسين المساحة الداخلية، وتحقيق كفاءة تصل إلى ٧٠ بالمائة، وتعمل هذه الهندسة على تضييق المساحة الميكانيكية للمساعَدة بتحقيق التوازن بين المظهر الخارجي والمساحة الداخلية. وباعتبارها منصّة قياسية متكاملة، فبإمكانها استيعاب مجموعة من أنظمة توليد الحركة الكهربائية والهجينة أيضاً بالكامل، بالإضافة إلى محرّكات الاحتراق الداخلي الاعتيادية. وتولّد هذه الهندسة الكهربائية المتقدّمة تجربة سيارة ذكية لصالح الجيل الجديد من مركبات إم جي.

وتتمتّع إم جي ONE الرياضية متوسّطة الحجم الجديدة كلّياً بشكل جريء يبرز أكثر من خلال الشبك الأمامي الجديد ثلاثي الأبعاد المائل للأسفل، وتحيط به أضواء LED أمامية بمظهر حاد، مما يمنح السيارة حضورًا بارزًا على الطريق. ويتعزز شكل السيارة الرياضي عبر نمط ألوان ثنائي، ووقفة منخفضة عريضة وسقف منحن يمنحها مظهراً جانبياً توأميّ النمط، إضافة لأضواء خلفية منفصلة بارزة وجناح خلفي رياضي متميّز مع تصميم منفصل، لتضيف لمسة رياضية إلى التصميم.

يركز التصميم الداخلي لسيارة إم جي ONE على تقديم مقصورة عالية التقنية تم تصميمها للعملاء العصريين المهتمين بالتكنولوجيا. وقد ركّز مصمِّمو إم جيONE الجديدة كلّياً على استخدام تقنية الصوت والضوء لابتكار مقصورة عالية التقنية لجيل جديد من العملاء المهتمّين بالتقنية والذين يعيشون في المدن، حيث أنها مزودة ب شاشة رحلات فريدة من النوع المحيطي، ونظام صوت Arkamysومقاعد رياضية مزدوجة الألوان، ونظام تعشيقات بتقنية القيادة عن طريق الأسلاك، وكل هذا يوفر تجربة ذكية جديدة للسائقين والركّاب على حد سواء. وتحتوي المقصورة المتألّقة باللمسات التصميمية الجمالية على مواد ناعمة لضمان توفير الراحة التامّة للركّاب خلال رحلاتهم، إضافة إلى الكثير من المساحات التخزينية وشاحن لاسلكي للهاتف المتحرّك في الطرازات من فئات التجهيزات الأعلى.

وتشمل إم جي ONE العديد من المزايا الأخرى، منها التوافر الاختياري للمقاعد الجلدية، ولوحة عدّادات افتراضية حجم ١٢,٣ بوصة مع جهاز كمبيوتر للرحلة، وكذلك مقعد سائق قابل للتحريك كهربائياً وفق ستة اتجاهات مع دعم لأسفل الظهر، ومقاعد للركّاب بقابلية التحريك الكهربائي وفق أربعة اتجاهات، وفتحة سقف بانورامية، وميّزتَي Apple CarPlay وAndroid Auto، وميّزة الملاحة باستخدام النظام العالمي لتحديد المواقع (GPS) بالإضافة إلى وسائد هوائية أمامية وجانبية وستائرية وغيرها.

أما مزايا التحكُّم بسرعة الملاحة، والتشغيل عبر الزر الذي يعمل بالضغط عليه، والدخول بدون مفتاح وكاميرا الرؤية الخلفية، فكلّها تأتي كتجهيزات قياسية، مع كاميرا للركن بنمط رؤية ضمن نطاق ٣٦٠ درجة في الطرازات بخيارات التجهيزات الكاملة، وذلك لمنح السائق قدرة السيطرة الكاملة وراحة البال التامّة خلال القيام بالرحلات.

ألف زائر في فعالية «مالتي ناشونال»

نظمت مدرسة مالتي ناشونال فعالية Festive Fayre والتي جذبت أكثر من ١٠٠٠ زائر.

استمتع الزوار بالتجول في أرجاء المدرسة التي استضافت أكثر من ٨٠ طاولة عرض لمختلف الصناعات والبضائع المحلية وغير المحلية. كما ضمت الفعالية مجموعة متنوعة من المأكولات العالمية الشهية. ومما أضاف المرح والأجواء العائلية بامتياز هي البرامج الترفيهية الواسعة النطاق من ألعاب الأطفال والمسابقات والأحصنة القصيرة. كما اشتمل البرنامج على الفقرات الموسيقية، وعروض الطلاب المتنوعة من العزف المنفرد على الجيتار والبيانو والغناء الفردي والجماعي.

اختتم الحفل بالسحب على مئات الجوائز التي تم توزيعها على الفائزين.

أما بالنسبة إلى أبرز الفعاليات المتميزة فكانت لشركة السيارات العالمية «تويوتا» حيث أطلقت الشركة مسابقة سيارة الأحلام التي مكنت الأطفال والكبار من المشاركة في تلوين سيارة CHR.

والجديرُ بالذكر أن ريع هذه الفعالية تم تخصيصه لصالح غزة.

زاوية غائمة

هل فعلا للمرأة قضية؟

جعفر عباس

jafabbas19@gmail.com

كثيرا ما أطلب من القراء أن يشرحوا لي معاني بعض الكلمات والأمور فيقابل طلبي بالإهمال، ولهذا مازلت لا أعرف كوعي من بوعي، ولا أعرف هل عندي كراديس أم لا، كما ظللت عاجزا عن فهم أمرين: «القضايا ذات الاهتمام المشترك» التي يبحثها زعماؤنا كلما التقوا نظراءهم، و«قضية المرأة». وبما أنه ليس من حسن الفطن أن أخوض في أمر يخص زعماءنا، فإنني سأتحدث اليوم في الشأن النسوي، من زاوية أن -على ذمة كتاب الأعمدة الصحفية من الجنسين – جوهر قضية المرأة هو مساواتها بالرجل، مما يقوم دليلا على أن النساء يتطاولن على مقام الرجال السامي، وأنهن يهوين «التكويش» تماما كحبهن لاقتناء الأحذية وتكديسها.

لقرون طويلة ظل أسلافنا من الرجال يؤلفون الكتب والمتون، ولكن مؤلفاتهم تلك تسمى «أمهات الكتب»، من دون أن يكون للأمهات أي دور في إعدادها أو تأليفها. ولم تكن المرأة العربية أمًا لشيء سوى «أم علي» المشبعة بالكولسترول الخبيث والسكر، وكما نعلم فإن الرأس هو بيت الدماغ، ونقول عن الشخص الذي يتلقى ضربة على الرأس، إنه ضرب على «أم» رأسه، للإيحاء بأن مركز العمليات في جسم الإنسان «أنثى» لا مؤاخذة! أما إذا هزم الرجال أو قتلوا في معركة فإننا نقول إنهم انهزموا أو قتلوا عن بكرة «أبيهم» سبحان الله. واختصارًا للوقت والجهد أتوجه إلى النساء بالسؤال التالي المفحم: هل في تاريخنا امرأة اسمها أم العلاء المعري أو أم جهل أو أم نواس أو أم الهول؟

يا جماعة لولا النساء لما كان هناك ستالين وهتلر وترامب، وروبرت موغابي الذي يذكرك وجهه بنواقض الوضوء، والبيرة وحشيشة الكيف والفودكا «جميعها مؤنثة» كما أنها سبب رئيسي لنواقض الوضوء (ما يخرج من السبيلين والنوم الثقيل وزوال العقل والشك في الحدث – وعلى القارئ الذي لا يعرف السبيلين أن «يحل» عن هذه الزاوية).

والحال كذلك، لا مجال لمساواة النساء بالرجال، الذين ظلوا على مر العصور مثالا للعفة والنقاء والطهر: هل رأيتم على شاشة تلفزيون رجلا يكشف عن ساقيه أو صدره؟ أو رجلا يقف أمام الكاميرا بملابسه الداخلية في إعلان تجاري؟ (بالمناسبة مهند التركي الذي جنن بنات العرب يفعل ذلك، وبالتالي فهو ليس منا) والأهم من كل ذلك، هل تحدث رجل قط عن قضية الرجل، وهل يوجد في أي بلد في العالم اتحاد أو تنظيم رجالي؟ الغريب في الأمر أن بعض الرجال جعلوا من قضية المرأة المزعومة قضية لهم.

كان لي صديق أكثر مني رجعية يقول إن الرجال المدافعين عن المرأة ليسوا أسوياء، واتصل بي مؤخرا ليبلغني بأنه يعدّ دراسة حول إمكان جعل الزواج بموجب عقود تشبه عقود العمل، بحيث ينص عقد الزواج على فترة اختبار أقصاها ستة أشهر، يجوز خلالها للرجل إنهاء خدمات زوجته من دون منحها فوائد نهاية الخدمة (يا خوفي من أن تعجب الفكرة «مفتي» من جماعة هوم ديليفري – توصيل المنازل – عبر التلفزيون).

وعندما قلت لصديقي إنه بذلك يبتدع شكلا جديدا من زواج المتعة، اقترح أن تتضمن عقود الزواج تحميل أهل الزوجة تكاليف الصيانة التي تخضع لها الزوجة في هيكلها العظمي وجهازي الهضم والتنفس، طوال السنوات السبع عشرة الأولى من الزواج، وتحميل الزوج نفقات علاج الزوجة فقط في ما يصيب القلب والكبد والمرارة، من منطلق أن أوجاع الكبد والقلب والتهاب المرارة عند النساء يتسبب فيها الرجال.

إنني أحذر النساء من التطاول على حقوقنا التاريخية (وكما قال شاعرنا: ونحن أناس لا توسُّط عندنا/ لنا الصدر دون العالمين أو القبر): يعني نحن الرجال متطرفون، نمارس الصياعة، نلعب كنكان، نشرب دخان، نعود إلى بيوتنا عند الفجر. ولكن من حقكن أن تطالبن بقانون يمنع الرجال لبس الأقراط، والبلوزات وسلاسل الذهب الأصلي أو المغشوش، مع إجبار بعض الشبان على ستر مؤخراتهم المقرفة.

وإذا تعنترنا عليكن فاعذرونا، لأننا نفش «خلقنا» فيكن، كلما شرشحنا وهزأنا من هم «أرجل» منا!!!

بالتعاون مع السفارة الإسبانية لدى دولة الكويت

مركز الشيخ إبراهيم يعرض وثائقي «بناة قصر الحمراء» اليوم

ضمن فعاليات الموسم الثقافي «قدرنا أن نغرق في تفاؤلنا»، يعرض مركز الشيخ إبراهيم بن محمد آل خليفة للثقافة والبحوث، بالتعاون مع السفارة الإسبانية لدى دولة الكويت، الفيلم الوثائقي التاريخي «بناة قصر الحمراء... هل يمكن تحويل الشعر إلى مبنى؟» للمخرجة الإسبانية إيزابيل فرنانديث، وذلك اليوم السبت الموافق ٩ ديسمبر ٢٠٢٣، عند الساعة السابعة مساءً، في مقر المركز. يحكي الفيلم الوثائقي قصة «قصر الحمراء»، المنبثق من معالم الحضارة الأندلسية في سنواتها الأخيرة، حيث تتغلغل المخرجة من هناك في رحلة الزمان والمكان، بين الشخصيات الرئيسية في بناء قصور الحمراء وبين تاريخها والأسباب التي دفعت إلى تشييد هذه الحضارة العريقة، منطلقة من النصوص التي كتبها وزير وشاعر ملوك غرناطة، لسان الدين بن الخطيب، في القرن الرابع عشر. إيزابيل فرنانديث هي مخرجة سينمائية وسيناريست ومنتجة مستقلة، تعتمد جل نصوصها على التمحور في سياق المواضيع الاجتماعية، والوثائقية والخيالية، أقدمت على إخراج وإنتاج أفلام وثائقية طويلة مثل «أصوات الخوف» (٢٠١٥) و«مدينة السياح» (٢٠١٧) وغيرهما. وفي عام ٢٠١٠ تلقت ذكرًا خاصًا من جائزة بريكس أوروبا عن فيلمها El fill de son pare، وفاز فيلمها «ممرات فونس» (٢٠١٤) بجائزة أفضل إخراج من الجزيرة انترناشونال فيلم فستيفال، وجائزة أفضل سيناريو في Europe Orient du film Documentaire، بأصيلة. نال فيلمها القصير «الجارة» (٢٠١٥) جائزة الحريات العامة والحقوق الإنسانية من الجزيرة إنترناشونال دوكيومنتري.

الاحتلال يدمر أقدم وأكبر مساجد غزة

قام الاحتلال الإسرائيلي بقصف المسجد العُمري الكبير في قطاع غزة، في ظل استمرار العدوان على القطاع، والذي يعد أقدم وأكبر مسجد بغزة، حيث يعود إنشاؤه إلى عصر الفتح الإسلامي على يد أمير المؤمنين عمر بن الخطاب في القرن السابع الميلادي.

وأظهر عدد من الصور الدمار الذي لحق بالمسجد والذي يعد قيمة إسلامية وأثرية كبيرة، حيث تهدمت أجزاء من سقفه، فضلا عن تدمير محتوياته بالكامل، فيما سلمت مئذنته الشهيرة وقبته الخضراء من القصف.

وتعرض المسجد من قبل لأضرار خلال الحرب العالمية الأولى، فيما تم ترميمه فيما بعد عام ١٩٢٥، وظل على حاله منذ ذلك الوقت، وسمي «العمري» نسبة إلى عمر بن الخطاب، و«الكبير» لأنه المسجد الأكبر في غزة.

ويستمر العدوان الإسرائيلي على غزة، قام خلالها الاحتلال بتدمير البنية التحتية للقطاع، وإسقاط أكثر من ١٧ ألف شهيد أغلبهم من المدنيين، وبينهم عدد كبير من الأطفال ونحو ٩ آلاف جريح، بدعوى وقف إطلاق الصواريخ من غزة على إسرائيل وتدمير أنفاق المقاومة.

في أولى أمسياتها للاحتفال بالأعياد الوطنية للمملكة..

أوركسترا البحرين الفيلهارمونية تتألق بالموسيقى البحرينية في المسرح الوطني

أبدعت أوركسترا البحرين الفيلهارمونية مساء أمس، بقيادة المايسترو الدكتور مبارك نجم في مسرح البحرين الوطني، وقدّمت أداءً موسيقياً رائعاً يليق بمناسبة الاحتفال بالأعياد الوطنية، حيث يأتي هذا الحفل ضمن أمسيتين متتاليتين تقدّمهما الفرقة بعنوان «ألحان من البحرين».

وستقام الأمسية الثانية اليوم الموافق ٩ ديسمبر بالمسرح في الساعة ٨:٠٠ مساءً، ويمكن للجمهور الحصول على تذاكر الحفل عبر محلات فيرجين ميغا ستور – سيتي سنتر البحرين أو عبر المتجر الإلكتروني للمحلات.

وعبر التوزيع الأوركسترالي الرائع احتفت الفرقة بجمال الفنون الموسيقية البحرينية وأعطته بعداً جديداً، إذ قدّمت الفرقة مجموعة من الأغاني المحفورة في الذاكرة المحلية التي تعكس الروح الوطنية والثقافية مثل «ولهان يا محرّق»، «نعم نعم»، «كم سنة وشهور»، «كوكو»، «تبين عيني»، «في العالي» وغيرها الكثير، التي أبدعها مجموعة من كبار الفنانين البحرينيين أمثال محمد علي عبدالله، محمد زويّد، إبراهيم حبيب، أحمد الجميري، خالد الشيخ وغيرهم.

جدير بالذكر أن أوركسترا البحرين الفيلهارمونية، التي تضم حالياً أكثر من ١٠٠ موسيقي وكورال، هي مشروع ثقافي تأسس في عام ٢٠٢٢م على يد الموسيقار البحريني الدكتور مبارك نجم قائد الفرقة الموسيقية للشرطة ومؤسس معهد البحرين للموسيقى، ويحظى هذا المشروع بدعم رسمي في إطار رعاية مملكة البحرين المتواصلة للفنون ورسالتها السامية التي تعبّر عن عراقة الأمم وتطورها.

فوز فيلم «في ألسنة اللهب» بجائزة مهرجان البحر الأحمر السينمائي

فاز فيلم (في ألسنة اللهب) للمخرج الكندي الباكستاني زارّار كان بجائزة اليسر الذهبي لأفضل فيلم طويل في الدورة الثالثة لمهرجان البحر الأحمر السينمائي التي أسدل الستار عليها يوم الخميس في مدينة جدة السعودية.

وذهبت جائزة اليسر الفضي للفيلم الهندي (عزيزتي جاسي) للمخرج ترسيم سينغ فيما منحت لجنة التحكيم جائزتها الخاصة لفيلم (الأستاذ) إخراج الفلسطينية فرح النابلسي.

ونال الأوزباكستاني شقير خوليكوف جائزة أفضل إخراج عن فيلمه (الأحد) بينما حصل الفيلم الكونجولي (نذير شؤم) على جائزة أفضل مساهمة سينمائية. وفاز الجزائريان كريم بن صالح وجمال بلماهي بجائزة أفضل سيناريو عن فيلم (ما فوق الضريح).

وحصلت الفلسطينية منى حوا على جائزة أفضل ممثلة عن دورها في الفيلم الأردني (إن شاء الله ولد) كما نال مواطنها صالح بكري جائزة أفضل ممثل عن دوره في فيلم (الأستاذ).

وفاز فيلم (نورة) للمخرج توفيق الزايدي بجائزة أفضل فيلم سعودي فيما حصل الفيلم الكوري الجنوبي (فاقد الأمل) للمخرج كيم تشانج هون على جائزة الجمهور.

وقال الرئيس التنفيذي لمؤسسة مهرجان البحر الأحمر السينمائي محمد التركي «من الصعب تصديق أننا وصلنا إلى حفل توزيع جوائز وختام الدورة الثالثة التي فاقت كل توقعاتنا».

وأضاف «استقبلنا عددا قياسيا من الضيوف هنا في جدة، في المهرجان الذي زخر بصناع الأفلام والجمهور العاشق للأفلام».

وكرم المهرجان في حفل الختام الممثل والمخرج والمنتج الأمريكي نيكولاس كيدج.

وكان المهرجان الذي انطلق في ٣٠ نوفمبر قد عرض على مدى ثمانية أيام ١٢٥ فيلما من آسيا وأفريقيا والأمريكيتين كما قدم الدعم النقدي والعيني لعدد من الأفلام في مرحلتي الإنتاج والتطوير من خلال (سوق البحر الأحمر).

استشهاد الشاعر الفلسطيني رفعت العرعير بضربة إسرائيلية في غزة

استشهد الشاعر الفلسطيني رفعت العرعير في غارة إسرائيلية حسبما أعلن مقربون منه ليل الخميس الجمعة، وهو كان أحد قادة جيل من الكتاب الغزاويين الشباب الذين راهنوا على الكتابة بالإنجليزية لإخبار قصصهم.

وكتب صديقه أحمد الناعوق على منصة إكس أن اغتيال رفعت أمر «مأسوي ومؤلم وفاضح» و«خسارة فادحة» وذلك بعد غارات دامية شهدها شمال قطاع غزة مساء الخميس حسبما أعلنت وزارة الصحة بغزة.

بدوره كتب صديقه الشاعر الغزاوي مصعب أبو توهة على فيسبوك إن قلبه «محطم» مضيفا «صديقي وزميلي رفعت العرعير قُتل مع عائلته منذ دقائق لا أستطيع تصديق ذلك».

من جهته قال الكاتب والصحفي رمزي بارود عبر إكس «ارقد بسلام رفعت العرعير. سنظل نهتدي بحكمتك اليوم وإلى الأبد».

كما أشاد به الموقع الأمريكي المتخصص «ليتْرري هاب».

درّس العرعير الأدب الإنجليزي في الجامعة الإسلامية بغزة، وكان أحد مؤسسي مشروع «نحن لسنا أرقاما» الذي جمع مؤلفين من غزة بـ«مرشدين» في الخارج يساعدونهم في كتابة قصص عن واقعهم بالإنجليزية.

بعد أيام قليلة على بدء عملية إسرائيل البرية في ٧ أكتوبر، قال العرعير إنه يرفض مغادرة شمال قطاع غزة الذي كان مركز القتال.

وكان قد نشر على منصة إكس قصيدة لاقت انتشارا بعنوان «إذا توجب أن أموت»، ختمها قائلا «فليبعث ذلك على الأمل، فليكن ذلك حكاية».

يون فوسه الفائز بنوبل الآداب:

«الكتابة يمكن أن تنقذ الأرواح»

اعتبر الكاتب النرويجي يون فوسه الفائز بجائزة نوبل الآداب لسنة ٢٠٢٣ أن «الكتابة يمكن أن تنقذ الأرواح»، مشيراً بذلك خلال محاضرة الخميس تسبق تسلّمه جائزته إلى حالات الانتحار العديدة التي يتناولها في كتاباته.

وقال الكاتب المسرحي في مؤتمر في ستوكهولم قبل أيام من احتفال توزيع جوائز نوبل الأحد «إذا كانت كتاباتي يمكن أن تساعد أيضا في إنقاذ حياة الآخرين، فلن يجعلني أي شيء أكثر سعادة».

وأقرّ المؤلف بوجود حالات انتحار في أعماله أكثر مما يودّ. وأضاف «خشيتُ أن أكون قد ساعدت بهذه الطريقة في إضفاء المشروعية على الانتحار».

لكنه روى أن قرّاءً أكدوا له أيضاً أن كتاباته «أنقذت بكل بساطة حياتهم»، بعد إعلان فوزه بجائزة نوبل، مشيراً إلى أنه تأثر كثيراً بهذه الشهادات.

وأضاف «كنت أدرك بمعنى ما أن الكتابة يمكن أن تنقذ الأرواح، وربما أنقذت حياتي أيضاً».

وأعلنت الأكاديمية السويدية في أكتوبر الفائت مَنحَ جائزة نوبل الآداب ٢٠٢٣ للكاتب البالغ ٦٤ عاما «لمسرحياته المبتكرة وأعماله النثرية التي تعطي صوتاً لما لا يمكن البوح به».

ويتسلم فوسه جائزته مصحوبة بميدالية ومبلغ ١١ مليون كرونة سويدية (٩٨٠ ألف يورو) من الملك كارل السادس عشر جوستاف، في يوم ذكرى وفاة العالم والمخترع ألفرد نوبل عام ١٨٩٦.

أخبار الخليج
العدد (١٦٦٩٦) - السنة الثامنة والأربعون - السبت ٢٥ جمادى الأولى ١٤٤٥هـ - ٩ ديسمبر ٢٠٢٣م
www.akhbar-alkhaleej.com

○ بوتين في الحفل

بوتين يعلن عزمه الترشح لولاية رئاسية جديدة في ٢٠٢٤

أعلن الرئيس الروسي فلاديمير بوتين أمس الجمعة نيته الترشح للانتخابات الرئاسية المقبلة المقررة في مارس ٢٠٢٤، ما سيتيح له إحكام قبضته المستمرة منذ عقود على السلطة أقله لما بعد ٢٠٣٠. يحكم الزعيم البالغ ٧١ عاما روسيا منذ مطلع الألفية الثالثة، وفاز في أربعة انتخابات رئاسية وتولى لفترة قصيرة رئاسة الحكومة في نظام باتت فيه المعارضة غير موجودة فعلا. جاء الإعلان على هامش حفل في الكرملين لأفراد الجيش، بينهم بعض الذين شاركوا في الهجوم في أوكرانيا الذي أمر به بوتين في فبراير العام الماضي. وقال بوتين في الحفل: «لن أخفي ذلك، كانت لدي أفكار مختلفة في أوقات مختلفة، ولكن هذا وقت اتخاذ القرار». وأكد: «سأترشح لمنصب رئيس الاتحاد الروسي». وأبلغ بوتين قراره خوض الانتخابات لضابط في الجيش الروسي اللفتنانت كولونيل أرتيوم جوغا عقب مراسم تقليد أوسمة في الكرملين لعدد من أفراد الجيش.

اتهام نجل جو بايدن بالاحتيال الضريبي

وجّه القضاء الفيدرالي لائحة اتهام ثانية إلى نجل الرئيس جو بايدن، وهذه المرة بتهمة الاحتيال الضريبي، الأمر الذي سيزيد من حملة المعارضة الجمهورية قبل عام من الانتخابات الرئاسية الأمريكية. وجاء في لائحة الاتهام أنّ هانتر بايدن (٥٣ عاماً) «كان متورّطاً في مخطّط» سمح له بتجنّب دفع ١,٤ مليون دولار من الضرائب المستحقّة للفترة الضريبية من عام ٢٠١٦ إلى عام ٢٠١٩. وأضافت اللائحة التي تتضمّن تفاصيل تسعة اتهامات تراوح بين التهرّب الضريبي والإقرارات الكاذبة، أنه «أنفق ملايين الدولارات على أسلوب حياة باهظ بدلا من دفع ضرائبه». وأنفق المحامي ورجل الأعمال السابق أمواله لتمويل تعاطيه المخدّرات، ودفع تكاليف «المرافقين» والسيارات والملابس الفاخرة، وفق لائحة الاتهام. وتعني لائحة الاتهام الجديدة أنّ نجل الرئيس، الذي يُلاحق أيضا بتهمة حيازة سلاح بشكل غير قانوني، قد يُحاكم مرّتين في السنة المقبلة، بينما يسعى والده لإعادة انتخابه رئيساً للولايات المتحدة. وكانت هذه الملاحقات القضائية الجديدة متوقعة منذ إلغاء اتفاق الإقرار بالذنب بين هانتر بايدن والمدعي العام ديفيد فايس، هذا الصيف، والذي كان من المفترض أن يجنّبه السجن والتعرض لمحاكمة محرجة. ويغطّي الاتفاق الاتهامات بالتهرّب الضريبي وتلك المتعلّقة بحيازة أسلحة نارية بشكل غير قانوني. لكن تمّ سحبه بعد شكوك أبداها أحد القضاة في يوليو في مدى صحته. وعقب ذلك، تم توجيه الاتهام رسمياً إلى هانتر بايدن في سبتمبر الماضي، بالكذب خلال ملئه نماذج للحصول على سلاح ناري في عام ٢٠١٨، نفى فيها إدمانه للمخدرات.

الأمير هاري يقول للمحكمة إنه لا يشعر بالأمان في بريطانيا

يعتبر الأمير هاري أن طفليه لا يمكنهما الشعور بأنهما «في وطنهما» في بريطانيا بسبب عدم اتخاذ تدابير كافية لحفظ أمنهما، بحسب تصريحات أوردتها محاميته يوم الخميس في لندن، حيث قدم الأمير طعناً أمام المحكمة العليا بشأن التوقف عن توفير الأمن له ولعائلته بصورة تلقائية. وقد فقد دوق ساسكس، الابن الأصغر للملك تشارلز الثالث، وزوجته ميغان ماركل، الحماية المنهجية التي كانت مؤمّنة لهما على نفقة دافعي الضرائب البريطانيين، بعد أن قررا الانسحاب من العائلة الملكية في عام ٢٠٢٠ والاستقرار في الولايات المتحدة. وهو يطعن أمام المحكمة بهذا القرار الذي اتخذته هيئة تابعة لوزارة الداخلية باتت تمنحه حماية من الشرطة على أساس كل حالة على حدة. والخميس، في اليوم الأخير من هذا المسار القضائي الذي بدأ الثلاثاء وحصلت مداولاته بصورة مغلقة في أكثر الأحيان، قرأت محامية هاري، شهيد فاطمة، بياناً من الأمير الذي تغيب عن جلسات الاستماع. وقال هاري بحسب البيان: «تشكّل المملكة المتحدة موقعاً محورياً في قصة طفليّ ومكاناً أريدهما أن يشعرا فيه وكأنهما في وطنهما، على الرغم من أنهما يعيشان حالياً في الولايات المتحدة. لكن هذا مستحيل إذا لم يكن من الممكن ضمان سلامتهما عندما يكونان على الأراضي البريطانية». وأضاف: «لا أستطيع أن أعرّض زوجتي للخطر بهذه الطريقة، وبالنظر إلى ما مررت به، فأنا متردد في تعريض نفسي لخطرٍ غير ضروري». ولفت الأمير أيضاً إلى أنه وزوجته «شعرا بأنهما مجبران» على مغادرة البلاد في عام ٢٠٢٠ والانسحاب من واجباتهما الملكية. وفي الأيام السابقة، قال محامو الدفاع عنه إن القرار الذي اتخذته السلطات بتغيير قواعد رعاية أمنه كان «غير عادل» نظرا لوضعه وظروف وفاة والدته الأميرة ديانا في حادث سيارة في باريس عام ١٩٩٧ بينما كان يلاحقها مصورون. ودافعت وزارة الداخلية عن مبدأ توفير الأمن «المعتمد على السياق» للأمير، نتيجة لقراره التوقف عن أن يكون عضواً نشطاً في العائلة المالكة. وفي مايو، رفضت المحاكم طلباً من الأمير هاري بالدفع من أمواله الشخصية لتغطية تكاليف حماية الشرطة.

○ الأمير هاري.

في كاليفورنيا مهاجرون يعيشون في «معسكرات اعتقال مكشوفة» من دون طعام ومياه

منذ عدة أشهر في كاليفورنيا، يعيش مهاجرون عبروا الحدود مع المكسيك في مخيمات بوسط الصحراء من دون مياه ولا طعام ولا رعاية صحية، في ظروف مزرية تندد بها منظمات غير حكومية. ويندد ناشطون حقوقيون بقيام «معسكرات اعتقال مكشوفة» يشرف عليها حرس الحدود وحيث يتعين على المهاجرين الانتظار لأيام حتى تنظر دوائر الهجرة في ملفاتهم. وتقول مديرة منظمة «أل أوترو لادو» إريكا بينيرو لوكالة فرانس برس أمام مخيّم يقع في بلدة جاكومبا الحدودية: «قال لنا حرس الحدود إن هذا الوضع هو الوضع الطبيعي الجديد». وتشير إلى أن سبعة مخيمات من هذا النوع تشكّلت منذ سبتمبر في كاليفورنيا. تؤوي المخيمات في جاكومبا ٨٠٠ شخص تحتجزهم السلطات بانتظار توافر مكان لهم في مراكز العلاج. وتضيف «تم تحذيرهم من أنهم إذا غادروا هذه المخيمات سيتم ترحيلهم. لكن حرس الحدود لا يقدمون لهم أي طعام أو ماء أو مأوى أو مساعدة طبية». بالتعاون مع منظمات أخرى، تحاول منظمة «أل أوترو لادو» سد هذه الثغرات من خلال توفير المواد الأساسية والرعاية الطبية. يعيش المهاجرون في صحراء جاكومبا بين ثعابين وعقارب وفي درجات حرارة شديدة الارتفاع نهارًا وتنخفض إلى ما تحت الصفر ليلًا. يمرّ المهاجرون الذين يصلون إلى هنا عبر حفرة تشكلت في جبل على طول الجدار الحدودي. في الأرض القاحلة التي يُتركون فيها لا يوجد سوى مرحاضين متهالكين، وينام البالغون والأطفال في خيام مدمّرة ويدفئون أنفسهم بنيران يشعلونها من فروع أشجار يجمعونها، حسبما شاهدت وكالة فرانس برس. يُجبر كثيرون منهم على قضاء عدة ليال في ذلك المكان حيث يقدّم لهم حرس الحدود أساور ملونة تشير إلى يوم وصولهم وتساعد في تحديد من يجب أن يغادر أولا. الأسبوع الماضي، توفي فتى يبلغ ١٣ عامًا في هذا المخيم، ما تعتقد منظمات أنه نتيجة حادث وتخشى تكرار ذلك.

○ مهاجر في خيمته على الجانب الأمريكي من الحدود.

وسط مشهد مضطرب.. إضراب موظفي أعرق صحيفة أمريكية

أضرب موظفو صحيفة «واشنطن بوست» الأمريكية العريقة، يوم الخميس، عن العمل مدة ٢٤ ساعة، وفق ما أفادت نقابتهم، بعد وصول المفاوضات بشأن عقودهم التي استمرت على مدى ١٨ شهرا إلى حائط مسدود. وجاء الإضراب وسط مشهد إعلامي مضطرب في الولايات المتحدة لم تسلم منه الصحيفة التابعة لجيف بيزوس، أحد أثرى رجال العالم ومؤسس شركة أمازون التي تعارض بشدة جهود النقابات. وسجّل قطاع الإعلام الأمريكي إلغاء نحو ١٧٥٠٠ وظيفة في النصف الأول من عام ٢٠٢٣ وحده، وفقا لمؤسسة «تشالنجر وغراي وكريسماس» الاستشارية في مجال الموارد البشرية، كما أغلقت نحو ٢٥٠٠ صحيفة بالكامل على مدى العقدين الماضيين مع تآكل عائدات الإعلانات التقليدية لصالح الإنترنت. لكن بعض الصحف مثل نيويورك تايمز المنافسة للبوست عرفت في الوقت نفسه ازدهارا مع وصول عدد مشتركيها مؤخرا إلى ١٠ ملايين، وذلك بعد توسع محتواها ليشمل مجالات إعداد الطعام والألعاب والرياضة. وأعلنت نقابة العاملين في واشنطن بوست بعد الفشل في التوصل إلى اتفاق جديد حول الأجور وشروط أخرى، الإضراب في رسالة قالت فيها: «بسبب سوء إدارة ناشرنا السابق، حاولت الشركة ضبط حساباتها من خلال تسريح نحو ٤٠ شخصا العام الماضي». وأشارت تقارير إعلامية إلى أنه منذ أن وصلت اشتراكات الصحيفة إلى أعلى مستوياتها عند ٣ ملايين مشترك خلال عهد دونالد ترامب، عادت لتنخفض منذ ذلك الحين إلى ٢,٥ مليون. وأضافت النقابة أن الصحيفة «هددت بأنه إذا لم يغادر عدد كاف من الأشخاص، فسيتبع ذلك المزيد من عمليات التسريح». واتهمت النقابة صحيفة واشنطن بوست بـ«رفض التفاوض بحسن نية» و«خرق القانون».

○ موظفو واشنطن بوست يضربون مدة ٢٤ ساعة.

○ مريم موشيري

مذيعة شهيرة تعتذر بعد «حركة بذيئة» على الهواء

اعتذرت مذيعة قناة هيئة الإذاعة البريطانية «بي بي سي» مريم موشيري بعد قيامها بحركة بذيئة على الهواء مباشرة. وقالت المذيعة المخضرمة في منشور على صفحتها في منصة «إكس»: «مرحبا جميعا، بالأمس قبل نهاية الساعة كنت أمزح مع فريق العمل في الاستوديو. كنت أتظاهر بالعدّ التنازلي بينما كان المدير يعدّ معي تنازليا من ١٠-٠ وعندما وصلنا إلى ١، أدرت إصبعي على سبيل المزاح ولم أدرك أنه سيتم التقاط هذا بالكاميرا». وأضافت: «لقد كانت مزحة خاصة مع الفريق وأنا آسفة جدا لأنها خرجت على الهواء! لم يكن في نيتي أن يحدث هذا، وأنا آسفة إذا ساءت أو أزعجت أي شخص. فأنا لم أكن أقصد المشاهدين بهذه الحركة، وقد كانت مجرّد نكتة سخيفة موجهة لعدد قليل من زملائي». وظهرت المذيعة (٤٦ عاما)، في فيديو متداول على مواقع التواصل الاجتماعي وهي تقوم بحركة بذيئة، لتدرك أنها كانت على الهواء وتعود لقراءة الأخبار وكأن شيئا لم يكن. ومريم موشيري من أصول إيرانية، عملت كمقدمة أخبار في «بي بي سي» لأكثر من ١٥ عاما قبل ترقيتها إلى منصب كبير مقدمي البرامج في ٢٠١٩.

○ الكلب بيلي.

سلسلة حوادث «غامضة» تثير رعب سكان بلدة إيطالية

أثارت سلسلة حوادث «غامضة» رعب سكان بلدة فاستوجيراردي، جنوب إيطاليا، والذين يبلغ عددهم ٦٠٠ نسمة فقط. وتمكنت الشرطة، مؤخرًا، من حل لغز حوادث ثقب إطارات السيارات المتتالية خلال الأشهر القليلة الماضية، ليتبين أن وراءها كلب مصاب بالتهاب في اللثة. وبحسب موقع «أودتي سنترال» بدأت الأحداث، في شهر يوليو الماضي، عندما واجهت البلدة الهادئة أول حالة ثقب إطار سيارة متعمد لأحد السكان. وفي التفاصيل، عثر صاحب السيارة المتوقفة في ساحة جيوستو جيراردي على إطارات مركبته مثقوبة فاتصل بالجهات المعنية، ولكن بعد تفتيش المنطقة المحيطة وإجراء تحقيق قصير، لم يتم التعرف على أي مشتبه فيهم. وبحلول نهاية أكتوبر الماضي، سجل عدد من السكان شكاوى مماثلة متعلقة بثقب إطارات سياراتهم في ساحة البلدة، فبدأ البعض بتداول شائعات تفيد وجود خلافات بين الجيران، فيما راح آخرون يؤكدون أن ما يجري هو ترهيب من عصابات المافيا. وبعد عجز أفراد الشرطة المحلية في العثور على الجاني، جاءت وحدة التحقيق التابعة لشرطة بلدية «إزرنية» المجاورة للمساعدة، حيث وضعوا كاميرات مراقبة في ساحة البلدة، وبعد أيام قليلة اكتشفوا الجاني متلبسًا، ليتبين أنه الكلب «بيلي» الذي يملكه أحد الضحايا. والتقطت الكاميرات الكلب وهو يقضم إطار سيارة، وقالت صاحبته إنه يعاني من التهاب باللثة منذ فترة، ما يجعله بحاجة إلى عض الأشياء، لكنها أكدت أنها لا تعلم شيئًا عن مغامراته الليلية. يذكر أن الشرطة طلبت من مالكة الكلب تعويض جميع السكان الذين تضررت إطارات سياراتهم بسبب كلبها.

أخبار الخليج
الجريدة الأولى في البحرين
رئيس مجلس الإدارة
رئيس التحرير
أنور محمد عبدالرحمن
مدير التحرير
السيد زهره
أسسها
محمود المردي
سنة 1976
تصدر عن دار أخبار الخليج للصحافة والنشر ذ.م.م
الإدارة والتحرير ☎ ١٧٦٢٠١١١
الإعلانات ☎ ١٧٦٢٠١١١
قسم التوزيع ☎ ١٧٢٩٠٠٠٠

سمو ولي العهد رئيس مجلس الوزراء يرعى حفل ختام بطولة الشرق الأوسط للرجل الحديدي ٧٠,٣

○ سمو ولي العهد رئيس الوزراء

○ جانب من التتويج

ويؤكد: النجاحات التي توالي البحرين تحقيقها في تنظيم الفعاليات الرياضية العالمية هي نتاج لدعم جلالة الملك المعظم

أكد صاحب السمو الملكي الأمير سلمان بن حمد آل خليفة ولي العهد رئيس مجلس الوزراء أن النجاحات التي توالي مملكة البحرين تحقيقها في استضافة وتنظيم البطولات والفعاليات الرياضية العالمية هي نتاجٌ لدعم حضرة صاحب الجلالة الملك حمد بن عيسى آل خليفة ملك البلاد المعظم لقطاع الشباب والرياضة، منوهاً بالمقومات والإمكانيات والخبرات التي تزخر بها المملكة والتي أسهمت في تعزيز مكانتها الرفيعة على خارطة التنافسية في التنظيم الناجح للفعاليات العالمية.

جاء ذلك لدى تفضل سموه امس برعاية حفل ختام بطولة الشرق الأوسط للرجل الحديدي ٧٠,٣ البحرين، حيث كان في استقبال سموه لدى وصوله سمو الشيخ ناصر بن حمد آل خليفة ممثل جلالة الملك للأعمال الإنسانية وشؤون الشباب، وعدد من كبار المسؤولين، وتفضل سموه بتكريم أبطال الرجال والسيدات الحاصلين على المراكز الأولى في مختلف الفئات، كما تم تكريم رؤيا الساعاتي ومحمد الغيص بحصولهما على لقبي السيدات والرجال في فئة البحرينيين.

وأشاد صاحب السمو الملكي ولي العهد رئيس مجلس الوزراء بما يوالي بذله سمو الشيخ ناصر بن حمد آل خليفة ممثل جلالة الملك للأعمال الإنسانية وشؤون الشباب من جهود حثيثة أسهمت في الدفع بقطاع الشباب والرياضة في مملكة البحرين نحو مستويات أكثر تميزاً وتنافسية، بما يحقق الأهداف والتطلعات المنشودة لهذا القطاع، منوهاً سموه بالجهود التنظيمية التي امتازت بها البطولة التي تجسد الخبرات المتراكمة لكوادرنا الوطنية في تنظيم البطولات والفعاليات الرياضية العالمية.

وقال سموه إن الجهود المتفانية التي تبذلها كوادرنا الوطنية من فريق البحرين من مختلف مواقع العمل والمسؤولية والتي تصبوا إلى رفعة وطننا وتعزيز مكانته الرائدة في شتى المجالات ومنها جذب مختلف الفعاليات والمسابقات العالمية وتنظيمها على الوجه الأكمل هي محل اعتزازنا وتقديرنا الدائم، لافتاً إلى أن استمرار فتح المجال أمامهم للمشاركة بفاعلية في تحقيق النجاحات الوطنية، ومواصلة العمل على خلق المزيد من الفرص النوعية أمامهم وتعزيز خبراتهم والدفع بإمكاناتهم أولوية دائمة تسخر من أجلها كافة الجهود، بما يلبي تطلعاتهم ويعود بالخير والنماء على الجميع، مؤكداً سموه أن اعتلاء أبناء الوطن على منصات التتويج في مختلف المحافل برهانٌ على ما يمتلكونه من همم وعزائم عالية وطموحات لا حد لها، ونتطلع إلى حصد المزيد منها لتضاف إلى سجلات إنجازات الوطن.

كما تم خلال الحفل الذي أقيم في جزيرة الريف تتويج الفائزين في الفئات المختلفة والشركات الراعية واللجنة المنظمة.

ناصر بن حمد: التنظيم المثالي يعزز احتضان البحرين لكبرى البطولات الرياضية

تحت رعاية صاحب السمو الملكي الأمير سلمان بن حمد آل خليفة، ولي العهد رئيس مجلس الوزراء، وبحضور سمو الشيخ ناصر بن حمد آل خليفة ممثل جلالة الملك للأعمال الإنسانية وشؤون الشباب، تشهد البحرين اليوم فعاليات النسخة السابعة من السباق الرئيسي لبطولة الشرق الأوسط للرجل الحديدي ٧٠,٣ بالقرب من جزيرة الريف، والمشتملة على السباحة وركوب الدراجات والجري.

بهذه المناسبة، أكد سمو الشيخ ناصر بن حمد آل خليفة أن استقطاب مملكة البحرين للبطولات العالمية الكبرى واستضافتها تسهم وبشكل فاعل في تحقيق رؤى وتطلعات حضرة صاحب الجلالة الملك حمد بن عيسى آل خليفة عاهل البلاد المعظم حفظه الله ورعاه في جعل مملكة البحرين وجهة سياحية بارزة في الحقل الرياضي، بما يؤكد على الدوام ما حققته البحرين من منجزات رياضية وإنجازات طوال السنوات الماضية منذ بدء العهد الزاهر لحضرة صاحب الجلالة الملك المعظم.

وأعرب سموه عن فخره وتثمينه لاهتمام ودعم صاحب السمو الملكي الأمير سلمان بن حمد آل خليفة ولي العهد رئيس مجلس الوزراء ومتابعة سموه الدائمة، الأمر الذي ينعكس بدوره على جعل الجانب الرياضي أحد الروافد الهامة والفاعلة في تحقيق رؤية المملكة الاقتصادية ٢٠٣٠.

وعبّر سموه عن سعادته البالغة بما حققته مملكة البحرين من نجاحات في استقطاب الفعاليات الرياضية الكبرى، ما جعلها محط أنظار العالم، الأمر الذي يجعل من الجانب الرياضي محور تأكيد دائم على نماء البحرين وازدهارها وتقدم اهتماماتها وبما يرفد رصيد منجزاتها دولياً، وجعلها قبلة حقيقية لاحتضان كبرى البطولات الرياضية.

مشدداً سموه على المسؤولية العالية التي تتمتع بها مملكة البحرين قيادةً ومسؤولين وشعباً، وحرصها الدائم على بذل كافة الجهود التي من شأنها تسجيل نجاحات جديدة لمملكة البحرين تضاف إلى سلسلة الإنجازات المتحققة على مدار الأعوام الماضية من خلال التنظيم المثالي لبطولة الشرق الأوسط للرجل الحديدي، متمنياً سموه كل التوفيق والنجاح لكافة المشاركين، ومشيداً بجهود كافة المساهمين في تنظيم البطولة.

مارتن بطلا للرجال بعد منافسة قوية طوال البطولة..

فيكتوريوس البحرين يحصد ذهبية السيدات لبطولة الشرق الأوسط للرجل الحديدي ٧٠,٣

أقيمت فعاليات بطولة الشرق الأوسط للرجل الحديدي ٧٠,٣ بإقامة السباق الرئيسي لمنافسات السباحة والدراجات الهوائية والجري وذلك في جزيرة الريف في مملكة البحرين وسط مشاركة واسعة من المتسابقين الذين يمثلون ٨٨ دولة من مختلف دول العالم.

وتوج المتسابق البلجيكي مارتن فاريل بطلا لبطولة الشرق الأوسط للرجل الحديدي ٧٠,٣ بعد مستويات بارزة قدمها طوال المنافسات ليحصد المركز الأول بجدارة واستحقاق.

واستطاع مارتن فاريل من تحقيق المركز الأول بعد أن أنهى السباق بزمن وقدره (٣ ساعات و٣١ دقيقة و٢١ ثانية)، فيما جاء متسابق فريق البحرين فيكتوريوس هنري شومان في المركز الثاني بعد أن أنهى السباق بزمن وقدره (٣ ساعات و٣٢ دقيقة و٥٠ ثانية)، واحتل المتسابق ماكس ستابلي المركز الثالث بزمن وقدره (٣ ساعات و٣٤ دقيقة و٢٠ ثانية)

وعلى مستوى السيدات، احتلت متسابقة فريق فيكتوريوس البحرين كات مايثيوس المركز الأول بجدارة واستحقاق لتكون بطلة لبطولة الشرق الأوسط للرجل الحديدي ٧٠,٣ بعد أن أنهت السباق بزمن وقدره (٣ ساعات و٥٩ دقيقة و٧ ثوان)، فيما احتلت زميلتها في الفريق أميليا واتكينسون المركز الثاني بعد أن أنهت السباق بزمن وقدره (٣ ساعات و٥٩ دقيقة و٤٣ ثانية). واحتلت المتسابقة كاروليني المركز الثالث وأنهت السباق بزمن وقدره (٤ ساعات و١٧ ثانية).

وحقق فريق KHK من مملكة البحرين المركز الأول على مستوى الفرق لمنافسات الرجال، وفريق TFT المركز الأول على مستوى السيدات.

وقالت متسابقة فريق فيكتوريوس البحرين كات مايثيوس: «إنه أصعب سباق، كانت المنافسة قوية جدا، أنا سعيدة بتحقيق هذا الفوز، سيعطينا حافزا لتقديم مستويات أفضل في البطولات القادمة، أشكر كل فرد في الفريق على جهده».

وسجلت اللجنة المنظمة للبطولة نجاحا جديدا لبطولة الشرق الأوسط للرجل الحديدي بعد أن عملت بجهد كبير واستطاعت أن تخرج المنافسات بأفضل صورة تنظيمية بالتعاون مع مختلف الهيئات والوزارات في المملكة.

وأكدت اللجنة المنظمة أن هذا النجاح دافعا لتحقيق المزيد في الفترة القادمة خصوصا أن المشاركة في العالم سجلت أرقاما عديدة على مستوى السباقات الرئيسية وبطولة الآيرون كيدز، مقدمة التهاني والتبريكات إلى كافة المشاركين الذين احتلوا المراكز الأولى.

ناصر بن حمد يشهد السباق التاسع للخيل

○ سمو الشيخ ناصر بن حمد آل خليفة

الجياد البحرينية تتفوق وتحقق كأسي الجولة الأولى لبطولة البحرين الدولية

بحضور سمو الشيخ ناصر بن حمد آل خليفة ممثل جلالة الملك للأعمال الإنسانية وشؤون الشباب رئيس المجلس الأعلى للشباب والرياضة وسمو الشيخ فيصل بن راشد ال خليفة نائب رئيس المجلس الاعلى للبيئة نائب رئيس الهيئة العليا لنادي راشد للفروسية وسباق الخيل عضو المجلس الأعلى للشباب والرياضة، أقيم أمس أولى سلسلة سباقات النسخة الثالثة من بطولة البحرين الدولية لسباق الخيل والتي ينظمها نادي راشد للفروسية وسباق الخيل وبمشاركة ملاك ومدربين وجياد من مختلف أنحاء العالم وتشتمل على ١٠ أشواط ستقام خلال سباقات الموسم وذلك على مضمار سباق نادي راشد للفروسية وسباق الخيل.

كما حضر السباق عدد من أصحاب السمو وممثلي الجهات الراعية للسباق وجمهور من محبي رياضة الفروسية وسباق الخيل.

ويأتي تنظيم بطولة البحرين الدولية لسباق الخيل على أثر النجاحات الباهرة والمكاسب الإيجابية التي تحققت خلال تنظيم مملكة البحرين للنسختين الأوليتين من البطولة الدولية بجانب النجاح المتميز لسباق كأس البحرين الدولي للخيل، واكتساب الثقة والسمعة الدولية في عالم سباق الخيل وشكلت نقلة نوعية في مسيرة سباقات الخيل البحرينية من خلال استقطاب مجموعة من الجياد العالمية ذات التصنيفات العالية وبمشاركة ملاك ومدربين وفرسان عالميين مما ساهم في تعزيز مكانة مملكة البحرين على خريطة سباقات الخيل العالمية.

وشهد السباق اقامة أولى أشواط بطولة البحرين الدولية على كأس المحرق (برعاية طيران تكسل) ومخصص لجياد سباق التوازن «مستورد» مسافة ٢٠٠٠ متر وبمشاركة كبيرة بلغت ١٤ جواداً وشهد فوز الجواد البحريني «إيل أوف جورا» لإسطبل فيكتوريوس وبإشراف المضمر جورج سكوت والفارس كالوم شيبرد بالمركز الأول فيما جاء الجواد «وكس تو بوكس» في المركز الثاني والجواد «لوكاندر» في المركز الثالث، ثم الجواد «بارلندو» في المركز الرابع.

فيما أقيم ثاني أشواط البطولة الدولية على كأس المنامة «برعاية بنك البحرين والكويت» ومخصص لجياد سباق التوازن «مستورد» مسافة ١٠٠٠ متر مستقيم وبمشاركة ١٨ جواداً، وشهد تكرار تفوق جياد الإسطبلات البحرينية حيث حقق الجواد البحريني «ديريرين» ملك أونيكس ريسنغ وبإشراف المضمر البحريني جابر رمضان والفارس شتشيبان مازور المركز الأول تلاه الجواد «سكويلر» في المركز الثاني، فيما جاء الجواد «واريور براف» في المركز الثالث، والجواد «بريزن بولت» في المركز الرابع.

كما شهد السباق إقامة ٦ أشواط أخرى أقيمت على كؤوس الشركة الإيرلندية لتسويق الخيول و نادي راشد للفروسية وسباق الخيل، حيث أقيم الشوط الأول لخيل البحرين العربية الأصيلة «الواهو» مسافة ١٤٠٠ متر، وحقق الجواد «طويسان ١٨٤٤» لإسطبل الرفاع والمضمر يوسف البوعينين والفارس عبدالله فيصل المركز الأول ، تلاه الجواد «كحيلان ولد أم زرير ١٨٣٨» لإسطبل فيكتوريوس والمضمر يوسف طاهر والفارس عبدالرحيم جاسم في المركز الثاني ، ثم الجواد «ملولشان ١٨٦٥» لإسطبل فيكتوريوس والمضمر يوسف طاهر والفارس آدم البلوشي ثالثاً، ثم الجواد «عبيان ١٨٤٧» لإسطبل الخالدية والمضمر فوزي ناس والفارس حسين مكي رابعاً.

الشوط الثاني أقيم على كأس نادي راشد للفروسية وسباق الخيل للفئة الثالثة من جياد الدرجة الأولى «نتاج محلي» مسافة ٢٠٠٠ متر، وحقق الجواد «منامه غيرل » ملك عقيل حسن عبدالرحيم والمضمر جابر رمضان والفارس مارتن سيدل المركز الأول، تلاه الجواد «ميديترنين» ملك إم إي ريسنغ والمضمر الن سميث والفارس إدنسون رودرغز في المركز الثاني، ثم الجواد «مدلل» لإسطبل المحمدية والمضمر فوزي ناس والفارس جيسون واتسون ثالثاً، ثم الجواد «باتل أوف تالاس» لإسطبل العاديات والمضمر الن سميث والفارس جيرالد مووس رابعاً.

الشوط الخامس أقيم على كأس نادي راشد للفروسية وسباق الخيل للفئة الثانية من جياد الدرجة الأولى «نتاج محلي» مسافة ١٠٠٠ متر مستقيم، وحقق الجواد «ستايلش» لإسطبل فيكتوريوس والمضمر الن سميث والفارس ميا تشاليدز المركز الأول تلاه الجواد «قمري» لإسطبل العفو والمضمر محمد حسن والفارس أنس السيابي في المركز الثاني، ثم الجواد «خزامه» ملك سمو الشيخ حمد بن عبدالله بن عيسى آل خليفة والمضمر حيدر إبراهيم والفارس عبدالله فيصل ثالثاً ثم الجواد «واقعه» لإسطبل العفو والمضمر محمد حسن والفارس عبدالرحيم جاسم رابعاً.

الشوط السادس أقيم لجياد سباق التوازن «إنتاج محلي» مسافة ١٦٠٠ متر، وحقق الجواد «بلاك شادو» ملك إم أند إي ريسنغ والمضمر الن سميث والفارس لي نيومان المركز الأول، تلاه الجواد «مدهال» لإسطبل النوايف والمضمر عبدالله كويتي والفارس عبدالرحيم جاسم في المركز الثاني، ثم الجواد «زعفراني» لإسطبل المحمدية والمضمر فوزي ناس والفارس أنس السيابي ثالثاً ثم الجواد «سيناترا» ملك إل أند إل ريسنغ والمضمر الن سميث والفارس ماثيو بيلتان رابعاً.

الشوط السابع أقيم على كأس الشركة الأيرلندية لتسويق الخيول لجياد سباق التوازن «مستورد» مسافة ١٤٠٠ متر، وحقق الجواد «مدمن» ملك أتس بي آر ريسنغ والمضمر حارب المالكي والفارس عبدالله الحواج المركز الاول، تلاه الجواد «المختار ستار» لإسطبل العفو والمضمر محمد حسن والفارس محمد جميل في المركز الثاني، ثم الجواد «ون فور غلوري» لإسطبل المحمدية والمضمر علي عبدالمجيد والفارس حسين أصغر ثالثًا ثم الجواد «فيغاس جاك» لإسطبل المحمدية والمضمر فوزي ناس والفارس علي موسى رابعًا.

الشوط الثامن والأخير أقيم على كأس نادي راشد للفروسية وسباق الخيل لجياد سباق التوازن «مستورد» مسافة ٢٤٠٠ متر، وحقق الجواد «غلين سافاج» ملك إم أند إي ريسنغ والمضمر الن سميث والفارس لي نيومان المركز الاول، تلاه الجواد «كرونو غراف» لإسطبل العاديات ريسنغ والمضمر الن سميث والفارس جيرالد مووس في المركز الثاني ثم الجواد «بورت دوغلاس» ملك علي جعفر درويش والمضمر جعفر درويش والفارس مارتشالس يارس ثالثًا، ثم الجواد «تول أوردر» لإسطبل الملاح والمضمر عبدالجليل الملاح والفارس إبراهيم نادر رابعًا.

تتويج الفائزين

وتم تتويج الفائزين بكؤوس السباق حيث تسلم سمو الشيخ ناصر بن حمد آل خليفة قائد فريق فيكتوريوس كأس المحرق الدولي من السيد جون تشيلوم رئيس مجلس إدارة طيران تكسل والذي قدم جائزتين إلى المضمر والفارس الفائزين بالمركز الأول في الشوط الدولي الأول، فيما قام السيد نديم الكوهجي المدير العام للخدمات المصرفية ببنك البحرين والكويت بتقديم كأس المنامة الدولي إلى المالك الفائز الشيخ محمد بن فواز آل خليفة بجانب جائزتين إلى المضمر والفارس الفائزين بالمركز الأول في الشوط الدولي الثاني، فيما قام السيد يوسف بوحجي الرئيس التنفيذي لنادي راشد للفروسية وسباق الخيل بتقديم كأس النادي للشوط الثاني إلى المالك الفائز عقيل عبدالرحيم، كما قدم كأس النادي للشوط الثامن إلى المضمر الفائز الن سميث، فيما قدم الشيخ سلمان بن راشد آل خليفة ممثل الهيئة العليا لنادي راشد للفروسية وسباق الخيل كأس النادي للشوط الخامس إلى المضمر الفائز الن سميث، فيما قدم ممثل الشركة الأيرلندية لتسويق الخيول كأس الشوط السابع إلى المضمر الفائز حارب المالكي.

السباق التأهيلي شهد مشاركة ٧٦ فارسا وفارسة

انطلاق بطولة العيد الوطني للقدرة واليوم السباق الكبير

انطلقت فعاليات بطولة العيد الوطني المجيد لسباقات القدرة التي ينظمها الاتحاد الملكي للفروسية وسباقات القدرة وذلك بإقامة سباق ٤٠ كم تأهيلي محلي في قرية البحرين الدولية للقدرة تزامنا مع احتفالات المملكة بالعيد الوطني المجيد وعيد جلوس جلالة الملك المعظم.

وشهد السباق التأهيلي لمسافة ٤٠ كم مشاركة واسعة من الاسطبلات والفرسان بعدد ٧٦ فارسا وفارسة.

وعملت لجان البطولة بالاتحاد الملكي للفروسية وسباقات القدرة على تهيئة الأجواء المثالية لكافة المشاركين في السباق، في ظل العدد البارز الذي شهده سباق ٤٠ كم من الاسطبلات والفرسان.

تطلعات وتحدٍ عنوان المنافسة بين الفرسان اليوم

اليوم السباق الكبير

وتتجه الأنظار اليوم نحو قرية البحرين الدولية التي ستشهد السباق الكبير لمسافة ١٢٠ كم على كأس العيد الوطني المجيد. كما ستشهد القرية تنظيم سباق ١٠٠ كم وسباق ٨٠ كم وسط مشاركة واسعة من الاسطبلات والفرسان.

تنظيم الفحص البيطري

ونظم الاتحاد الملكي للفروسية وسباقات القدرة، الفحص البيطري وترقيم الجياد والاجتماع التنويري للفرسان المشاركين. وأشرفت لجنتي التحكيم والبيطرة على الفحص البيطري، حيث استطاعت أن تخرج الفحص بأفضل مستوى تنظيمي وباحترافية عالية.

مسافات السباقات

وسيقام سباق ١٢٠ كم على ٤ مراحل: المرحلة الأولى (لون أحمر) لمسافة ٤٠ كم، المرحلة الثانية (لون أزرق) لمسافة ٣٠ كم، المرحلة الثالثة (لون أخضر) مسافة ٣٠ كم، والمرحلة الرابعة (لون أصفر) لمسافة ٢٠ كم، فيما سيقام سباق ١٠٠ كم على ٣ مراحل: المرحلة الأولى (لون أحمر) مسافة ٤٠ كم، المرحلة الثانية (لون أزرق) لمسافة ٣٠ كم، المرحلة الثالثة (لون أخضر) لمسافة ٣٠ كم، وسباق ٨٠ كم سيقام على ٣ مراحل: المرحلة الأولى (لون أحمر) لمسافة ٤٠ كم، المرحلتين الثانية والثالثة (لون أصفر) مسافة ٢٠ كم.

نقل مباشر واستوديو تحليلي

وستقوم قناة البحرين الرياضية بنقل مباشر لسباق اليوم السبت بعد ختام الجولة الثالثة ويستمر حتى نهاية التتويج، مع استوديو تحليلي مباشر بحضور عدد من المحليين لسباقات القدرة.

تطلعات وتحد

أكد عدد من الفرسان أن سباق اليوم لمسافة ١٢٠ كم سيكون مليئا بالإثارة والندية ويتطلع من خلالها الجميع لحصد المراكز الأولى لكنه سيشهد تحدي كبير بين الفرسان الساعين إلى الصعود على منصة التتويج. فارس فريق فيكتوريوس عيسى العنزي أكد أن فريقه يهدف إلى المحافظة على اللقب الذي حققه الموسم الماضي من خلال التواجد على منصة التتويج وحصد المركز الأولى، مبينا إلى أن الفريق جاهز للمنافسة بعد جهد بارز بذله الجهازين الفني والاداري والفرسان في الفترة الماضية والذين حرصوا على تهيئة الأجواء المثالية للفرسان من أجل تقديم أفضل المستويات.

أما الفارس محمد عبدالرحمن من فريق الرعود الذي سيشاك اليوم فقال: «لاشك أن لدينا العديد من الأهداف لتحقيقها، سنسعى للسير بخطى ثابتة نحو تطبيق تعليمات الجهاز الفني، والوصول إلى خط النهاية واجتياز السباق بنجاح، أنا متفائل بأن المراكز الأولى ستكون من نصيبنا». وبيّن الفارس سلمان سعد من اسطبل A1 أن الموسم الحالي أقوى من حيث المنافسة عن المواسم السابقة بعد ان اكتسب العديد من الفرسان خبرة كبيرة من مشاركاتهم السابقة وهو دلالة على التطور الذي تسير عليه رياضة القدرة، وسباق اليوم لن يخلو من الاثارة والندية والجميع سيسعى لتحقيق المراكز الأولى، وتوقع أن تكون المنافسة مفتوحة بين كافة المشاركين.

برعاية نورة بنت حمد.. اليوم جائزة أفضل حالة جواد

برعاية سمو الشيخة نورة بنت حمد آل خليفة قائد فريق الفرسان، ينظم الاتحاد الملكي للفروسية وسباقات القدرة اليوم مسابقة أفضل حالة جواد للسباق المحلي ضمن بطولة العيد الوطني المجيد وذلك لمسافة ١٢٠ كم. وتعتبر مسابقة أفضل حالة جواد من المسابقات المعتمدة من قبل الاتحاد الدولي للفروسية وسباقات القدرة ويحرص المنظمون للبطولات الدولية للقدرة على أن تشمل بطولتهم فئة خاصة في مسابقة افضل حالة جواد.

وترتكز مسابقة أفضل حالة جواد على معايير عدة منها اخذ معدل نبض القلب والزمن المتطلب للتبريد وقياس معدل الجفاف وحركة الامعاء وتقييم الخبب وذلك في الساعة الاولى لوصول الجواد الحائز على المركز الاول والمراكز الاخرى التي تليه ويستبعد أي جواد لا تتوافق حالته الصحية بالمعايير المطلوبة بعد ارتياحه لمدة ساعة. علماً أن الضوابط والمعايير الخاصة بالجائزة هي نفسها التي يتبعها الاتحاد الدولي للفروسية.

الفرسان
ALFURSAN

○ فريق الشباب لكرة القدم

○ فريق البسيتين لكرة القدم

دور الـ ١٦ لكأس جلالة الملك المعظم

الشباب يلتقي الاتحاد وسترة يواجه البسيتين

كتب: علي مجيد

تقام اليوم (السبت) مباراتين لحساب الدور الـ ١٦ لكأس جلالة الملك المعظم لكرة القدم تنطلقان في الساعة ٧ مساءً، الشباب والاتحاد على استاد مدينة خليفة الرياضية، سترة والبسيتين على استاد نادي المحرق بعراد.

وتسعى الفرق الأربعة إلى تحقيق هدف الفوز والمضي قدماً في هذه البطولة الغالية، ومن المتوقع أن تتسم مواجهة الشباب والاتحاد بالمتعة والإثارة، باعتبار أن الشباب وبغض النظر عن نتائجه المتقلبة يقدم مستويات فنية جيدة في دوري ناصر بن حمد الممتاز ومنافسه الاتحاد الذي يلعب بالدرجة الثانية وفجر مفاجأة من العيار الثقيل في الدور التمهيدي لهذه البطولة حينما أقصى فريق النجمة.

وفي اللقاء الآخر، تبدو الكفة متساوية بين سترة المتجدد فنياً بقيادة مدربه أحمد الدخيل الذي حقق انتصارين متتاليين في دوري الكبار، وكذلك للبسيتين الذي حقق فوزاً ثمينا بالجولة الماضية على النجمة بأداء مميز.

○ لقاء الحالة والخالدية

○ لقاء المحرق وقلالي

المحرق يعبر قلالي ويضرب موعدا مع الرفاع

«حامل اللقب» يودع أمام الخالدية

ودع فريق الحالة «حامل اللقب» بطولة كأس جلالة الملك المعظم لكرة القدم بعد خسارته أمام الخالدية بنتيجة (٣/١) في المباراة التي جمعتهما مساء أمس الجمعة على استاد البحرين الوطني ضمن الدور الـ ١٦.

وسجل أهداف الخالدية عثمان يحيى بالدقيقة (٤١)، مهدي عبدالجبار (٤٣) إسماعيل عبداللطيف (٦+٩٠) وسجل هدف الحالة جوزيف كما أضاع ركلة جزاء بالدقيقة (٥٨)، وبذلك تأهل الخالدية بطل الكأس بالنسخة ما قبل الماضية إلى دور الثمانية ليلتقي الفائز من لقاء الشباب والاتحاد.

وفي اللقاء الآخر الذي أقيم على استاد المحرق، نجح «صاحب الأرض والجمهور» فريق المحرق بالتأهل إلى دور الثمانية بعد عبوره قلالي بنتيجة (١/٠). وسجل هدف المحرق حسن كراني بالدقيقة (٢٧)، ليضرب المحرق موعداً مثيراً بالدور المقبل بمواجهة فريق الرفاع.

ولحساب الدور الـ ١٦ تقام اليوم مباراتان تنطلقان في الساعة ٧ مساءً، الشباب والاتحاد على استاد مدينة خليفة الرياضية، سترة والبسيتين على استاد نادي المحرق بعراد.

على مسؤوليتي

علي الباشا

Alialbasha540@gmail.com

نكهة المسابقات

□ لا يمكن أن تنتعش مسابقتنا الكبرى (دوري ناصر بن حمد الممتاز)؛ إلا بوجود نادي المحرق منافسا على المراكز الاولى، شاء من شاء وأبى من أبى، لأنه الوحيد القادر على جلب الجماهير للمسابقة، فجماهيره تتولد حبه جيلا بعد جيل، وأعتقد أن كل الفرق تؤمن بذلك.

□ وهذا الواقع يمكن أن نقرأه من خلال المدرجات؛ فحين يلعب المحرق وهو منافس على القمة، نرى ان جماهيره تزحف خلفه بالآلاف، ولكن حين يتراجع بنتائجه ومراكزه فهي أيضا تجعل المدرجات أاقل حضورا؛ وإن لم نكن مع هذه الظاهرة، لأنه يفترض أن يكون الحضور خلف الفريق في (المرة) و(الحلوة)!

□ نعرف ان الجماهير لدينا عاطفية، وتتأثر بالنتائج لكنها في حالة المحرق يفترض الا تكون كذلك، لأنها يجب ان تكون لها رابطتها (المستقلة) التي تدعم نفسها بنفسها، كحال روابط المشجعين للأندية الكبيرة في العالم، ففي مباريات فرقها لا تحتاج إلى دعوات، ان تقدمت في الترتيب او تأخرت.

□ حتى مع التمدد العمراني فإن هذه الجماهير كانت تتعنى الحضور؛ ولا يتعبها ان تمشي مسافات لحضور مباريات الفريق لان العشق نابع من القلب، واعتقد أن كثافة حضورها سيعزز من عودة فريقها للمنافسة؛ والتي لا تحلو من غيره وبهما (الفريق والجماهير) ستنتعش المسابقة فنيا وحضورا.

□ المؤشرات تقول ان الدوري يمكن ان ينتعش؛ مع عودة القطب الاخر (الاهلي) للمنافسة وتصدره قائمة الترتيب، وهذا سيشعل (غيرة) القطب الاول (المحرق) للعودة الى مكانه الطبيعي، فعلى الاقل حين يعودان للتسابق، فإن جماهيرهما ستكون مؤثرة في كل المباريات، وستشعل منافسة حقيقية.

□ في فترة سابقة من عمر مسابقاتنا نجحت (العلاقات العامة والاعلام) ببيت الكرة في اشعال منافسة قوية بين روابط المشجعين في الاندية؛ حين خصصت جوائز للروابط الأفضل (حضورا وتميزا)، وان اقتصر على اغلى الكؤوس وهو نجاح قرأناه في طرائق التشجيع، وفي تعدد اللافتات والاعلام.

□ باعتقادي ان بيت الكرة يمكن ان يستعيد هذه (المبادرة)؛ بدلا من العمل على اكتساب (انستغرامه) المزيد من المتابعين؛ فذلك لن يحول المدرجات مهرجانات جماهيرية، عكس ما إذا خصص مبادرات تنافسية بين جماهير الاندية بجوائز مغرية أثناء جولات الدوري وأغلى الكؤوس؛ لناحية الحضور وفنون التشجيع.

حماد: الأجنبي الخيار الأول وطاهر سيقود الفريق

○ حسين طاهر

كتب: علي ميرزا

أكد أسامة حماد مدير النشاط الرياضي في نادي النصر أن حسين طاهر المدرب المساعد للفريق الأول للكرة الطائرة حاليا هو من يقود تدريبات الفريق الأول وسيكون مسؤولا عن إدارة الفريق خلال مباراته الأولى أمام فريق النبيه صالح يوم الإثنين القادم ضمن منافسات دوري عيسى بن راشد للكرة الطائرة «الدور السداسي»، وثقتنا فيه كبيرة وهو قادر على تحمل المسؤولية بحسب تعبيره.

وكشف المسؤول النصراوي أنهم مازالوا في طور البحث عن المدرب الأجنبي الذي سيبقى هو الخيار الأول لتحمل مسؤولية قيادة الفريق خلال المرحلة المقبلة، وإذا لم يجدوه فإنهم سيضطرون إلى البحث عن مدرب محلي في حالة وجوده.

البحرين تواجه البوليتكنك

«التطبيقية» للتعويض تلاقي «الأمريكية» ضمن منافسات الكرة الطائرة

تحتضن صالة الاتحاد البحريني للكرة الطائرة بمجمع صالات عيسى بن راشد في مدينة عيسى الرياضية بالرفاع، صباح اليوم السبت منافسات الجولة الثالثة ببطولة الكرة الطائرة بدوري الجامعات. إذ ستلعب مباراتين كما جرت العادة.

في المباراة الأولى، سيبحث حامل اللقب فريق جامعة العلوم التطبيقية عن انتصاره الأول في الدوري عندما يُلاقي الجامعة الأمريكية عند الساعة ١١ صباحاً.

وتعتبر هذه المباراة من المباريات المنتظرة في هذا الموسم، لأن الجامعة الأمريكية أثبتت أنها لن تكون صيداً سهلاً للمنافسين، وذلك بعد انتصارها على بوليتكنك البحرين في الجولة الأولى. ولهذا على «التطبيقية» بقيادة العائد مجيد محمد أن تقدم مستوى فنيا كبيرا إذا ما أرادت بالفعل تحقيق انتصارها الأول بعد خسارتها في الجولة الماضية أمام جامعة البحرين.

أما المباراة الثانية، فستجمع جامعة البحرين مع بوليتكنك البحرين، وذلك بعد انتهاء المباراة الأولى مباشرة.. إذ بحسب المعطيات فإن لاعبي المدرب حسن خليل يفترض أن يكونوا في طريق مفتوحة لتحقيق الانتصار إلا في حال استطاع رفاق عبدالعزيز مخلوق أن يحققوا المفاجأة وبالتالي تحقيق انتصارهم الأول على وصيف النسخة الماضية «جامعة البحرين».

○ فريق جامعة العلوم التطبيقية

ختام الجولة السادسة من دوري زين

○ فريق الاتحاد لكرة السلة

○ فريق النويدرات لكرة السلة

مواجهتان سهلتان للاتحاد والنويدرات أمام المدينة والبحرين

تقام اليوم السبت مباراتان على صالة اتحاد السلة بأم الحصم تجمع الأولى بين فريقي النويدرات والبحرين في تمام الساعة الخامسة والنصف مساءً، وتليها عند السابعة والنصف مساءَ مواجهة ثانية تجمع بين فريقي الاتحاد ومدينة عيسى، وذلك في ختام مباريات الجولة السادسة من دوري زين البحرين لكرة السلة للموسم الحالي ٢٠٢٣-٢٠٢٤.

وتبدو المعطيات واضحة تماما بين فرق تمتلك محترفين وأخرى تشارك بالمحليين، وبالتالي فريقا النويدرات والاتحاد هما مرشحان لتحقيق الفوز والاستمرار في المنافسة على التأهل إلى الدورة السداسية، ولن يجدا صعوبة تذكر في الوضع طبيعي بتحقيق الانتصار، ولكن حين يفضل مدرب إراحة المحترفين وعدد من اللاعبين الأساسيين قد تكون هنالك بعض الصعوبات، ولكن في النهاية لن يفرط بكل تأكيد فريقا النويدرات والاتحاد في الفوز لعدم الدخول في الحسابات المعقدة.

النويدرات والبحرين

في اللقاء الأول يقود النويدرات المدرب الوطني جعفر راشد ولديه لاعبان مميزان ومحترفان اثنان، في المقابل يقود البحرين المدرب الوطني علي عبدالغني ولديه لاعبان مميزان لكن من دون محترفين وبالتالي الواقع يفرض نفسه حيث من الصعب مجاراة فريق بمحترفين.

ويمتلك النويدرات في رصيده ٦ نقاط من انتصارين وخسارتين، ويسعى بكل قوة من أجل اقتحام الدورة السداسية رغم صعوبة المهمة بعد خسارتيه أمام النجمة والحالة، بينما يدخل البحرين اللقاء برصيد ٦ نقاط من انتصارين وخسارتين.

الاتحاد ومدينة عيسى

وفي اللقاء الثاني يتطلع فريق الاتحاد إلى مواصلة صحوته بعد فوزه المهم على النجمة بالجولة الماضية، وتشير التوقعات أن الاتحاد في طريقه إلى تحقيق فوز سهل على متذيل الترتيب فريق مدينة عيسى.

ويقود الاتحاد المدرب الوطني رؤوف حبيل ولديه نخبة من اللاعبين المحليين، ومحترفان اثنان مع احتمالية غياب واحد منهم في حال صدرت عليه عقوبة الإيقاف، في الجانب الآخر يقود المدينة المدرب الوطني حمد إسماعيل ويعتمد على تشكيلة محلية خالصة من دون لاعبين أجانب.

ولذلك ستكون الأفضلية للاتحاد نظرا للفوارق الفنية بين اللاعبين، ومع وجود محترف واحد على الأقل في صفوف الاتحاد.

ويدخل الاتحاد اللقاء برصيد ٨ نقاط من ثلاثة انتصارات وخسارتين، فيما يقبع المدينة في المركز الأخير برصيد ٤ نقاط من أربع هزائم.

○ جانب من لقاء المنامة والمحرق

○ جانب من لقاء الحالة والنجمة

الحالة يلحق بالنجمة الخسارة الثالثة

المنامة يحسم قمة دوري زين أمام المحرق

كتب: أحمد الذهبة

تصوير: عبدالأمير السلاطنة

حسم فريق المنامة القمة التي جمعته بالمحرق بالفوز بنتيجة ٩١/١٠٤ في اللقاء الذي جمعهما يوم أمس على صالة اتحاد السلة بأم الحصم ضمن الجولة السادسة من دوري زين البحرين لكرة السلة للموسم الحالي ٢٠٢٣-٢٠٢٤.

ورفع المنامة رصيده إلى ١٠ نقاط من خمسة انتصارات متتالية دون أي هزيمة، بينما تلقى المحرق خسارته الثانية مقابل ثلاثة انتصارات ورفع رصيده إلى ٨ نقاط.

وجاءت نتائج الفترات: (٢٤/٢٧)، (١٨/٣٨)، (٢٧/٢١)، (٢٢/١٨)، وبرز من المنامة الأمريكي ترافين ٢٥ نقطة ومصطفى حسين ٢٤ نقطة والامريكي دومنيك ٢٤ نقطة ومحمد أمير ١٣ نقطة، فيما كان أفضل المسجلين من المحرق الامريكي تايلور ويلكرسون ٢٨ نقطة وبدر عبدالله ٢٤ نقطة والأمريكي اوستن داي ١٤ نقطة وعلي جعفر ١١ نقطة.

وشهدت المباراة حضور جماهير المحرق فقط ومن دون الرابطة، فيما غابت جماهير المنامة بسبب عقوبة الايقاف.

ولم ترتق المواجهة الى المستوى الفني المطلوب، وغابت الاثارة والندية في مجمل الفترات، حيث فرض المنامة تفوقه في الأداء والنتيجة، وكان الأكثر تنظيما وجاهزية وانسجاما على أرضية الملعب.

وشارك مع المحرق محترفه الجديد اوستن داي لكنه لم يكن في أتم الجاهزية، وقد اكتفى بتسجيل ١٤ نقطة.

الحالة يقترب من السداسي

وفي اللقاء الذي سبقه ألحق فريق الحالة بمنافسه النجمة الخسارة الثالثة بعد فوزه عليه بنتيجة ٦٤/٧٢، واقترب الحالة كثيرا من التأهل إلى الدورة السداسية بعد ان رفع رصيده إلى ١٠ نقاط من أربعة انتصارات وخسارتين، فيما رفع النجمة رصيده إلى ٩ نقاط من ثلاثة انتصارات وثلاث هزائم.

وجاءت نتائج الفترات: (١٣/١٧)، (١٦/١٨)، (١٢/١٨)، (٢٣/١٩)، وبرز من الحالة الأمريكيان أليكس يونغ ٢٨ نقطة وتيرون ناش ١٤ نقطة وحسن عباس ٩ نقاط، بينما كان أفضل المسجلين من النجمة الأمريكيين جوش كالدويل ٢٨ نقطة وروبنسون ١٢ نقطة والسيد محمد حميد ٩ نقاط ومحمد بوعلاي ٨ نقاط.

بانتهاء دوري عيسى بن راشد العام للكرة الطائرة

مدربو الأندية يكشفون عن تقييماتهم لأداء فرقهم (٢)

نصيف: سعداء وثقتنا كبيرة في لاعبينا

كاكاروتو: الفريق يتطور لكنه لم يصل إلى المثالية

○ إبراهيم نصيف.
(النبيه صالح)

○ يونس الهدار.
(التضامن)

○ من دوري عيسى بن راشد العام للكرة الطائرة.

○ كاكاروتو.
(دار كليب)

○ إليقيتا (الأهلي)

كتب: علي ميرزا

استعرضنا مؤخرا وفي الحلقة الأولى وجهات نظر بعض المدربين بشأن المستويات التي قدمتها فرقهم خلال منافسات دوري عيسى بن راشد العام للكرة الطائرة التي أسدل الستار عليها أمس، ونواصل اليوم استعراض وجهات نظر أخرى من الحلقة الثانية، وكما قلنا من قبل تختلف ردة فعل بعض المدربين عن زملائهم لأمور تتعلق بالإمكانات مرة، وبالمستويات مرة أخرى وبنوعية الطموحات والتطلعات.

إبراهيم نصيف (النبيه صالح):

أبدى إبراهيم نصيف المدرب المساعد والممرن البدني في فريق النبيه صالح سعادته وقال: نحن سعداء إزاء ما قدمه الفريق من مردودين فنيّ وبدنيّ رفيعي المستوى، وتمكن الفريق من التأهل ليكون ضمن الستة الأوائل في دوري عيسى بن راشد للكرة الطائرة وهذا هو الهدف الأول إذ فاز في خمس مباريات ولم يتلق إلا خسارة واحدة.

ويرى نصيف أنّ الفريق يحتاج إلى الكيفية التي يمكن أن يتعامل معها الفريق فيما يتعلق بالنقاط الحاسمة والمهمة التي يفتقد الفريق التعامل الناجع معها وتجلى ذلك في مباراة دار كليب، زد على ذلك أنّ العمل جار على قدم وساق مع المحترف النيجيري لتفعيله في الضرب الهجومي من المنطقتين الأمامية والخلفية مؤكدا أنّ مستوى لاعبه في تصاعد.

واشتكى المدرب المساعد في النبيه صالح من محدودية المساحة الخاصة بمنطقة الإرسال الخاصة بملعب صالة النادي التي لا تعطي اللاعب المرسل خيارات متعددة لتنفيذ الإرسال، ويناشد المسؤولين في الجهات الرسمية إيجاد حل لهذه المشكلة.

وقال بأنّ الجهاز الفني حاليا يستثمر الفترة التي تفصلهم عن منافسات دوري عيسى بن راشد (الدور السداسي) لرفع النسقين الفني والبدني مبديا الثقة في لاعبي الفريق بقدرتهم على الوصول إلى أبعد نقطة عبر تسجيل المستويات الرفيعة.

كاكاروتو (دار كليب):

ومن جانبه قال البرازيلي كاكاروتو مدرب فريق دار كليب: بأنّهم تطوروا خلال الفترة المنصرمة بما يكفي، غير أنهم لازالوا بعيدين عن جودة الأداء الذي يمكن أن يقدموه، ولديهم الكثير كي يذهبوا بعيدا في الإرسال، وأنهم يحتاجون أن يتطوروا على مستوى نظام توقف حصد النقاط، وكذلك حوائط الصد والجوانب الدفاعية لافتا إلى أنّ بعض لاعبي الفريق لم يصلوا بعد إلى مستوياتهم رغم أنهم يتطورون، والممرن البدني سيساعدنا في تكوين فريق أكثر قوة وتماسكا، فالفريق صحيح يتطور ولكنه لازال بعيد عن المثالية.

يونس الهدار (التضامن):

ويرى مدرب التضامن يونس الهدار أنّ فريقه قدم مستويات تتراوح بين الجيد والجيد جدا، والمباريات التي خاضها الفريق خلال المسابقة كانت فرصة للجهاز الفني لاكتشاف اللاعبين عن كثب خاصة أنها التجربة الأولى لهم كمشاركة رئيسة، أظهروا مستويات تجعلهم كجهاز فني متفائلين خلال الفترة القادمة متى ما أتيحت لهم الفرصة للاحتكاك واكتساب الخبرات والوصول إلى النضج الانفعالي.

ويرى بأنّ مساحة الأداء المتوقع مقارنة بالأداء الفعلي جدا قليلة، ودورهم كجهاز فني يتمثل في استثمار كل قدرات اللاعبين لتقديم أقصى ما لديهم، وبشكل عام اللاعبون أظهروا مستويات وفق إمكاناتهم.

ولفت إلى أنّ المباريات قد قدمت لهم دليلا فيما يتعلق بمكامن القصور الفنية لدى اللاعبين، واعتبر هذا مكسبا أن تتعرف على مواطن القصور لديك، وهذا يتطلب منك تصحيحها وتحسينها لتفادي المطبات القادمة.

وتابع قائلا: بأن الفريق يسير ضمن المسار المرسوم عبر الاستفادة من دوري عيسى بن راشد العام والانتقال إلى دوري الاتحاد للتنافس على أن يكونوا ضمن الأندية الثمانية، ونسعى كجهاز فني إلى الوصول بالفريق إلى الحالة المثلى وهذا بدوره سيساعد اللاعبين على تقديم المستويات الجيدة.

إليقيتا (الأهلي):

وقال الأرجنتيني إليقيتا مدرب الأهلي بأنّ الفريق نجح في تحقيق الهدف المنشود، وهو التأهل إلى دوري عيسى بن راشد متصدرا مجموعته وبأداء بدني وفنيّ وصفهما بالمثاليين.

ولفت مدرب الأهلي إلى أنّ السلبية الوحيدة التي تواجههم تتمثل في عدم شفاء لاعب الفريق محمد عنان من إصابته التي طال أمدها، ويعتبر عنصرا مهما للفريق.

وأضاف بأنّ هناك منافسة جديدة قادمة في الطريق وأنهم يواصلون العمل مع الفريق استعدادا لها.

الهدّار: المسابقة وضعت أيدينا على نواقصنا

إليقيتا: ظهرنا بشكل مثالي وتأخر شفاء عنان سلبية

الهلال يفوز على أبها ويعزز صدارته للدوري السعودي

○ من لقاء الهلال وأبها

الرياض - (د ب أ): عزز الهلال صدارته لترتيب دوري روشن السعودي لكرة القدم، وذلك عقب فوزه على مضيفه الطائي ٢/١، أمس الجمعة، ضمن منافسات الجولة ١٦ من المسابقة.

وتقدم الهلال عن طريق سالم الدوسري في الدقيقة ٢٠، قبل أن يضيف أليكساندر ميتروفيتش الهدف الثاني من ضربة جزاء في الدقيقة ٣٠.

وفي الدقيقة الخامسة من الوقت المحتسب بدلا من الضائع للشوط الأول، سجل طارق محمد هدف الطائي الوحيد.

ورفع الهلال رصيده إلى ٤٤ نقطة في صدارة الترتيب، فيما تجمد رصيد الطائي عند ١٧ نقطة في المركز الثاني عشر.

وضمن منافسات الجولة ذاتها، حقق التعاون فوزا كبيرا على الفيحاء ٤/١.

وتقدم الفيحاء عن طريق فاشون سكالا في الدقيقة السادسة، قبل أن يدرك التعاون التعادل عبر ماتيوس دوس سانتوس في الدقيقة ١٥.

وفي الدقيقة ٤٠ سجل أشرف المهديوي الهدف الثاني للتعاون، فيما أضاف زميله موسى بارو الهدف الثالث في الدقيقة ٦٢.

وفي الدقيقة ٨٤ سجل عبدالفتاح آدم الهدف الرابع للتعاون.

ورفع التعاون رصيده إلى ٣١ نقطة في المركز الثالث، فيما تجمد رصيد الفيحاء عند ١٩ نقطة في المركز التاسع.

وفاز الخليج على ضيفه أبها ٣/١.

إذ تقدم الخليج عن طريق فابيو مارتينيز في الدقيقة ١٦، قبل أن يضيف محمد شريف الهدف الثاني في الدقيقة الثالثة من الوقت المحتسب بدلا من الضائع للشوط الأول.

وفي الدقيقة ٥٩ سجل إيجور رودريجيز الهدف الثالث للخليج، فيما سجل زكريا السوداني هدف أبها الوحيد في الدقيقة ٨٠.

وشهدت المباراة تعرض فابيو مارتينيز لاعب الخليج للطرد في الدقيقة ٦٤.

ورفع الخليج رصيده إلى ١٦ نقطة في المركز الثالث عشر، فيما تجمد رصيد أبها عند ١٣ نقطة في المركز السادس عشر.

يوفنتوس يفوز على نابولي ويعتلي صدارة الدوري الإيطالي

روما - (د ب أ): اعتلى فريق يوفنتوس صدارة الدوري الإيطالي لكرة القدم، بشكل مؤقت، عقب فوزه على ضيفه نابولي ١ / صفر خلال المباراة التي جمعتهما أمس الجمعة في الجولة الخامسة عشر من المسابقة.

ويدين يوفنتوس بالفضل في هذا الفوز للاعبه فيدريكو جاتي الذي سجل هدف المباراة الوحيد في الدقيقة ٥١.ورفع يوفنتوس رصيده إلى ٣٦ نقطة في صدارة الترتيب، بشكل مؤقت، بفارق نقطة أمام إنتر ميلان، الذي يمكنه استعادة الصدارة حال فوزه على أودينيزي اليوم السبت.

في المقابل، توقف رصيد نابولي، حامل اللقب، عند ٢٤ نقطة في المركز الخامس بهذا الفوز تفادى يوفنتوس الخسارة في آخر عشر لقاءات بالدوري، وأصبح هذا الانتصار هو الحادي عشر ليوفنتوس في الدوري هذا الموسم مقابل الخسارة في مباراة والتعادل في ثلاث.

في المقابل، تلقى نابولي رابع هزائمه في آخر خمس مباريات بالدوري وهي الخسارة الخامسة للفريق هذا الموسم في الدوري، مقابل الفوز في سبع مباريات والتعادل في ثلاث.

○ من لقاء يوفنتوس ونابولي

○ من لقاء النصر والرياض

النصر يستعيد التوازن

الرياض - (أ ف ب) : قاد رونالدو فريقه النصر الى استعادة توازنه سريعاً بعد خسارة الديربي أمام الهلال أمس الجمعة، بالفوز على ضيفه الرياض ٤-١.

وافتتح رونالدو التسجيل (٣١) على ملعب مرسول بارك في الرياض ، وصنع الثاني لمواطنه أوتافيو (٤٥+٣). وأضاف البرازيلي اندرسون تاليسكا ثنائية (٦٧ و٩٠+٤)، فيما سجل الجامايكي اندري غراي (٦٨) هدف الرياض.

وتصدر رونالدو قائمة الأكثر مساهمة في الدوري (٢٤) بتسجيله ١٦ هدفاً مع ثماني تمريرات حاسمة.

واندفع النصر منذ البداية وكان قريباً من التسجيل بتسديدة للإيفواري سيكو فوفانا تصدى لها الحارس الأوروغوياني مارتن كامبانيا (٩)، ثم أبعد المالي بيراما توريه ابعد كرة رونالدو قبل معانقتها للشباك (١٤).

وتصدى كامبانيا لكرة رونالدو قبل أن يشتتها الدفاع (٢١)، لكنه أخفق بعد ١٠ دقائق أمام البرتغالي اثر كرة عرضية تابعها الاخير داخل المرمى (٣١).

وعزز النصر تقدمه عندما لعب رونالدو كرة عرضية تابعها اوتافيو برأسه على يمين كامبانيا (٤٥+٣).

وأضاف النصر هدفاً ثالثاً عندما تلاعب السنغالي ساديو مانيه بالدفاع ومرر الكرة الى تاليسكا الذي لعبها على يسار راكان النجار، بديل كامبانيا، (٦٧).

وقلص غراي الفارق من انفراد انهاه بتسديدة قوية على يسار نواف العقيدي (٦٨)، قبل أن يختم تاليسكا المهرجان برأسية (٩٠+٤).

تعادل مخيب للأهلي مع بلوزداد

○ من لقاء الأهلي و شباب بلوزداد

القاهرة - (أ ف ب): سقط الأهلي المصري، حامل اللقب، في فخ التعادل للمباراة الثانية تواليا وهذه المرة أمام ضيفه شباب بلوزداد الجزائري سلباً الجمعة على ملعب برج العرب في الاسكندرية في الجولة الثالثة من منافسات المجموعة الرابعة لمسابقة دوري أبطال افريقيا لكرة القدم.

وكان الاهلي، الساعي الى لقبه الثاني عشر قارياً وبالتالي تعزيز رقمه القياسي بعدد الألقاب، تعادل في الجولة الماضية مع مضيفه يونغ افريكانز التنزاني ١-١، بعدما كان افتتح مشواره بالفوز على ميدياما الغاني ٣-٠.

وحافظ الاهلي على صدارة المجموعة الرابعة برصيد ٥ نقاط، فيما حل شباب بلوزداد ثالثا برصيد ٤ نقاط، بفارق المواجهة المباشرة خلف ميدياما المتعادل مع ضيفه يونغ افريكانز متذيل الترتيب بنقطتين (١-١).

وفرض الأهلي أفضليته على المجريات مع تراجع الفريق الجزائري لاستيعاب الضغط على مرمى حارسه المخضرم وهاب رايس مبولحي الذي تصدى لتسديدة قوية من محمود عبد المنعم «كهربا (١١). وأهدر الجنوب افريقي بيرسي تاو فرصة مؤاتية لمنح فريقه التقدم بعدما انفرد وسدد في جسد مبولحي (٣٦).

وصدّت عارضة الفريق الجزائري رأسية لحسين الشحات (٥٢)، ومرت رأسية أخرى من كهربا فوق المرمى (٦٥) .

وتحسن أداء الضيوف في نصف الساعة الأخيرة من اللقاء، مقابل تراجع أصحاب الأرض، فسدد اسحاق بوصوف من مشارف المنطقة فوق مرمى الحارس محمد الشناوي (٧٤)، وعاد بوصوف بتسديدة اخرى ارتدت من العارضة الى خارج الملعب (٨٠).

وفي مدينة كوماسي، افتتح جوناثان سوا التسجيل لميدياما من ركلة جزاء (٢٧)، وأدرك العاجي بيودو باكوم زوزوا التعادل ليونغ أفريكانز من تسديدة بعيدة (٣٦) .

النجم الساحلي يفوز على الهلال السوداني في الدقائق الأخيرة

تونس - (د ب أ): حقق النجم الساحلي التونسي فوزه الأول في دور المجموعات بدوري أبطال إفريقيا لكرة القدم، وذلك عقب فوزه على ضيفه الهلال السوداني ١ /صفر.

وحصل النجم الساحلي، الذي خسر أول مباراتين بالمجموعة الثالثة أمام كل من مواطنه الترجي وبترو أتلتيكو الأنجولي، على أول ثلاث نقاط لكنه يحتل المركز الرابع والأخير بفارق الأهداف خلف الترجي صاحب المركز الثالث.

من جانبه تجمد رصيد الهلال عند ثلاث نقاط في المركز الثاني، بفارق ثلاث نقاط خلف المتصدر بيترو أتليتكو.

وسجل جاك مبي هدف المباراة الوحيد للنجم الساحلي في الدقيقة ٨٨.

الاتحاد الآسيوي يطلق النسخة الأولى من بطولة كأس آسيا الإلكترونية

كوالا لمبور - الرياض (د ب أ): أعلن الاتحاد الآسيوي لكرة القدم، أمس الجمعة، إطلاق النسخة الأولى من بطولة كأس آسيا الإلكترونية.

وتقام المسابقة في الفترة من ١ إلى ٥ فبراير ٢٠٢٤، بالتزامن مع بطولة كأس الأمم الآسيوية ٢٠٢٣، المقررة في قطر مطلع العام المقبل.

وذكر الاتحاد الآسيوي في بيان عبر موقعه الإلكتروني الرسمي «في مزيج مثير بين العناصر التقليدية والرقمية، تمثل بطولة كأس آسيا الإلكترونية أول ظهور للاتحاد في عالم الرياضات الإلكترونية، مما يعزز رغبته في المشاركة بشكل أكبر مع جيل جديد من مشجعي كرة القدم».

وتابع: «لن يقتصر إطلاق كأس آسيا الإلكترونية على أبعاد مستقبلية ومتقدمة تقنيا لكأس أمم آسيا، بل إنه يعكس أيضا نهج المبادرة في الاتحاد الآسيوي لكرة القدم تجاه تبني الابتكارات التي تعزز تجربة كرة القدم الشاملة».

يشار إلى أن البطولة ستجرى في العاصمة القطرية الدوحة، بمشاركة ٢٠ اتحادا عضوا في الاتحاد الآسيوي لكرة القدم.

○ جانب من المؤتمر الصحفي.

وزارة الرياضة السعودية: مستعدون لاستضافة كأس العالم للأندية

جـدة- واس: عقدت وزارة الرياضة السعودية الخميس المؤتمر الدوري للقطاع الرياضي للحديث عن استعداد المنشآت لكأس العالم للأندية ٢٠٢٣م، بالإضافة إلى آخر مستجدات البطولة، وذلك في قاعة المؤتمرات بمدينة الملك عبدالله الرياضة بجدة.

وأكد مساعد وزير الرياضة للإعلام والتواصل د. رجاء الله السلمي، أن جميع الفرق المشاركة ستسعى للتتويج لأول مرة في هذه البطولة، مشيراً إلى أن العمل الكبير تم بمتابعة صاحب السموّ الملكي الأمير عبدالعزيز بن تركي بن فيصل وزير الرياضة رئيس اللجنة الأولمبية والبارالمبية السعودية، حيث إن الاستعدادات كبيرة والتنسيق عالي المستوى بين وزارة الرياضة والاتحاد السعودي لكرة القدم واللجنة المنظمة للبطولة.

وقال: «استقبلت جدة قبل أيام حدثين عالمين كبيرين، أحدهما بطولة الجيل القادم للتنس والآخر بطولة كأس أمريكا للقوارب الشراعية، وخلال الأيام القادمة تستعد جدة لاستقبال حدث عالمي كبير وهو كأس العالم للأندية ٢٠٢٣ وهي البطولة الأكبر على مستوى الأندية بالعالم، والبطولة التي نتطلع أن تكون بنسخة استثنائية ومختلفة تماما وبمشاركة ممثلي القارات».

من جانبه أشار وكيل المنشآت الرياضية بوزارة الرياضة المهندس ثامر باسنبل، إلى ما تم إنجازه في التطوير العام لمدينة الملك عبدالله الرياضية على مساحة تبلغ أكثر من ٤٤٧٠م، وشمل ذلك (المركز الإعلامي - منطقة الإعلاميين - مناطق دخول اللاعبين)، ويُستهدف الوصول في الحضور الجماهيري إلى مليوني مشجع، ولذلك تم تحديث نظام تذاكر الجماهير، ورفع عدد البوابات الإلكترونية إلى أكثر من ٢٠٠ بوابة في الملعبين.

وأكد أنه لأول مرة في تاريخ البطولة، سيتم استضافة مقار التدريب للأندية الـ٦ من خارج الدولة المستضيفة في مكان واحد، ومن جانب التطورات تم استبدال أكثر من ٢٢٧٢٦ من كراسي مدرجات ملعب مدينة الأمير عبدالله الفيصل الرياضية، وتطوير أنظمة المراقبة، ومن ناحية النقاط الأمنية لدخول الجماهير في مدينة الملك عبدالله الرياضية، تم تطويرها على مساحة تزيد على +٢٥٥٠م، كما تم ترقية الإنارة للملعبين، إضافة إلى ملاعب التدريب، من خلال إضافة ١٣٦٧ وحدة إنارة، وأكثر من ٤٠٠ نقطة بث تلفزيوني.

وأكد الأمين العام المساعد للشؤون الإستراتيجية في الاتحاد السعودي لكرة القدم ماجد آل صاحب ، أنه خلال إتاحة التذاكر للجمهور تم بيع جميع التذاكر المطروحة في مدة لا تتجاوز ساعتين، مما يؤكد الشغف الكبير لجمهور كرة القدم، وبلغ عدد المتقدمين لشراء التذاكر ١,٥ مليون مشجع، مشيراً إلى أنه تم تخصيص مناطق الجمهور على ملعبي مدينة الملك عبدالله الرياضية، وتتسع لأكثر من ١٢,٥٠٠ شخص، وتقدم ٤٠ فعالية ترفيهية وعروضاً موسيقية، ومدينة الأمير عبدالله الفيصل التي تتسع لأكثر من ٦,٥٠٠ شخص وتقدم ١٩ تجربة ترفيهية وعروضًا مختلفة، بالإضافة إلى منطقة البلد التي يمكن للجميع حضورها دون تذاكر.

وأضاف أنه تم التنسيق لأعمال النقل الترددي إلى الملعبين؛ حيث ستبدأ أول رحلة قبل المباراة بأربع ساعات، فيما ستكون آخر رحلات النقل الترددي بعد المباراة بساعتين، وذلك عبر محطتين الأولى بمقابل الردسي مول، والأخرى في مواقف هيفاء مول.

○ وزير الرياضة السعودي

وزير الرياضة السعودي: مرحبا بالجميع في مونديال ٢٠٣٤

لندن - (د ب أ): قال وزير الرياضة السعودي الأمير عبد العزيز بن تركي الفيصل إن بلاده ترحب بالجميع في بطولة كأس العالم لكرة القدم في ٢٠٣٤.

وذكرت وكالة الأنباء البريطانية «بي.أيه.ميديا» أنه أصبح من المؤكد أن تستضيف السعودية بطولة كأس العالم بعد ١١ عاما بعدما أصبحت المرشحة الوحيدة لاستضافة البطولة.

وأضاف الوزير لهيئة الإذاعة البريطانية «بي.بي.سي»: «مرحبا بالجميع في المملكة العربية السعودية».

وتابع: «كأي دولة أخرى، لدينا قواعدنا وأنظمة، ينبغي على الجميع الالتزام بها واحترامها... عندما نأتي إلى المملكة المتحدة، فإننا نحترم القواعد واللوائح، سواء كنا نؤمن بها أم لا، ومن خلال الأحداث الـ ٨٥ التي مررنا بها حتى الآن، لم نواجه أي مشكلات».

وكانت بطولة كأس العالم ٢٠٢٢ بقطر أقيمت في الشتاء بسبب الأجواء الحارة صيفا بالمنطقة، وهو ما أدى إلى تعطيل العديد من الدوريات الأوروبية، ولكن الفيصل قال إنه ليس من الضروري أن يتم تكرار نفس الأمر في السعودية.

وأضاف: «لماذا لا نرى ما إمكانيات إقامة البطولة في الصيف؟»

وأردف: «سواء كان في الصيف أو في الشتاء، فإن هذا الأمر لا يهمنا، ما دمنا نثق في قدرتنا على توفير الأجواء المناسبة لاستضافة مثل هذا الحدث».

مدرب لايبزج يخشى رد فعل دورتموند

لايبزج (ألمانيا) - (د ب أ): يتوقع ماركو روزه، مدرب فريق لايبزج، أن يظهر فريقه السابق بوروسيا دورتموند بعض التحدي أمام ناديه الحالي، بعد خروجه من كأس ألمانيا لكرة القدم.

ويحل لايبزج ضيفا على بوروسيا دورتموند اليوم السبت، في المرحلة الرابعة عشرة لبطولة الدوري الألماني (بوندسليجا).

وقال روزه في مؤتمر صحفي أمس الجمعة: «بالطبع يمكنكم الافتراض أنهم سيؤدون بشكل مختلف في مباراة تقام على ملعبهم وسط هذا الضغط الواقع عليهم».

وأضاف روزه: «يتعين علينا اليقظة والاستعداد. اعتقد أن شباب دورتموند -وأنا أعرفهم- لن يتحملوا مثل هذه النتيجة وسيكونون غاضبين بعض الشيء. لهذا السبب يمكننا أن نتوقع معركة مفتوحة منذ الدقيقة الأولى».

وخرج دورتموند من دور الـ١٦ لكأس ألمانيا عقب خسارته صفر/٢ أمام مضيفه شتوتجارت، يوم الأربعاء، فيما ودع لايبزج المسابقة، التي توج بها في الموسم الماضي، إثر خسارته أمام فولفسبورج في الدور الثاني.

ويتواصل غياب تيمو فيرنر عن لايبزج في المباراة، بسبب استمرار معاناته من إصابة عضلية.

يذكر أن لايبزج حقق ٤ انتصارات خلال مبارياته الخمس الأخيرة ضد دورتموند.

ويحتل لايبزج المركز الرابع برصيد ٢٦ نقطة، بفارق نقطة أمام دورتموند، صاحب المركز الخامس.

○ فريق جبل المكبر يحيي جماهيره بعد لقائه مع العهد اللبناني

الاتحاد الآسيوي: نتفهم انسحاب جبل المكبر الفلسطيني

كوالا لمبور - الرياض - (د ب أ): أكد الاتحاد الآسيوي لكرة القدم، أمس الجمعة، أنه أرسل خطابا رسميا لنظيره الفلسطيني، فيما يتعلق بانسحاب ممثله نادي جبل المكبر من بطولة كأس الاتحاد الآسيوي هذا الموسم.

وقرر فريق جبل المكبر عدم استكمال مشواره في المسابقة القارية، في ظل الأحداث الجارية حاليا في فلسطين.

وأوضح الاتحاد في بيان نشره عبر موقعه الإلكتروني أنه بحسب المادة ٦,٥ من تعليمات كأس الاتحاد الآسيوي لموسم ٢٠٢٤-٢٠٢٣، فإن جميع مباريات نادي جبل المكبر في المجموعة الأولى سوف تعتبر ملغاة ولا يتم احتسابها، ولا يتم الأخذ بالاعتبار كل النقاط والأهداف في هذه المباريات عند تحديد الترتيب النهائي للمجموعة الأولى، وذلك بحسب المادة ٣,٨ من التعليمات.

واختتم الاتحاد القاري بيانه «أخذ الاتحاد الآسيوي لكرة القدم مع الأسف انسحاب النادي، وسيتم إحالة الأمر الآن للجنة المسابقات بالاتحاد للتعامل مع الأمر، بما في ذلك الأخذ بعين الاعتبار عامل الظروف القهرية».

يذكر أن جبل المكبر كان يتواجد بالمجموعة الأولى في مرحلة المجموعات لكأس الاتحاد الآسيوي برفقة فرق النهضة العماني والفتوة السوري والعهد اللبناني.

○ ماركو روزه

طارق حامد يعلن اعتزاله اللعب دوليا

القاهرة - (أ ف ب): أعلن لاعب الوسط المصري طارق حامد المعار من اتحاد جدة بطل الدوري السعودي لكرة القدم الى نادي ضمك، الجمعة اعتزاله اللعب دوليا.

وكتب صاحب الـ٣٥ عاما، عبر حسابه الرسمي على منصة «إكس» (تويتر سابقا): «على مدار ١٠ سنوات، تشرفت بتمثيل منتخب بلدي مصر، اليوم أعلن اعتزالي اللعب الدولي بعد مسيرة طويلة أفتخر بها».

وأضاف لاعب الزمالك السابق «أتوجه بالشكر لكل الأجهزة الفنية والإدارية والطبية التي تشرفت بالعمل معها، وأتمنى لزملائي كل التوفيق فيما هو قادم، الآن سأعود لصفوف الجماهير كمشجع عاشق ومحب لمنتخب بلدي مصر».

وجاء إعلان حامد لاعتزاله قبل شهر من خوض الفراعنة لنهائيات كأس الأمم الإفريقية المقررة في ساحل العاج.

وبدأ حامد مشواره مع منتخب مصر في السابع من مارس ٢٠١٣ خلال مباراة ودية امام قطر (١-٣)، كانت الاولى بين ٥٨ مباراة دولية سجل خلالها هدفا واحدا كان في مرمى مالاوي (٤-٠) في تصفيات أمم إفريقيا في مارس الماضي.

وكانت المباراة الدولية الودية ضد الجزائر في أكتوبر الماضي في الإمارات هي الاخيرة لحامد مع الفراعنة حيث دخل بديلا في الدقائق الخمس الاخيرة.

وتواجد حامد مع منتخب مصر في كأس العالم ٢٠١٨ في روسيا وشارك في مبارياته الثلاث في الدور الأول، كما خاض معه جميع مباريات كأس أمم إفريقيا ٢٠١٧ التي حل فيها وصيفا بالخسارة امام الكاميرون ١-٢ في المباراة النهائية، كما شارك معه في نسخة ٢٠١٩ في مصر وخرج من ثمن النهائي.

وغاب حامد عن النسخة الأخيرة في الكاميرون عام ٢٠٢٢ حيث استبعده المدرب البرتغالي كارلوس كيروش عقب توليه المسؤولية خلفا لحسام البدري.

واستبعد حامد أيضا من طرف المدرب الحالي للفراعنة البرتغالي روي فيتوريا على خلفية عدم الالتزام بتعليمات الجهاز الفني بعد مباراة مصر وجيبوتي في الجولة الاولى من تصفيات كأس العالم ٢٠٢٦ في ١٦ نوفمبر الماضي.

○ طارق حامد.

○ سكالوني يضع الكأس على المنصة (أ ف ب)

○ دومينغيس (أ ف ب)

○ اكتمال القرعة (أ ف ب)

كوبا أميركا ٢٠٢٤:

قرعة سهلة للأرجنتين.. وقوية للبرازيل

ميامي- (أ ف ب) : أسفرت قرعة النسخة الموسّعة من مسابقة كوبا أميركا ٢٠٢٤ في كرة القدم، المقررة في الولايات المتحدة في الفترة من ٢٠ يونيو إلى ١٦ يوليو المقبل، عن وقوع الارجنتين حاملة اللقب وبطلة العالم في المجموعة ذاتها مع خصمتها اللدودة تشيلي.

وسيدافع المنتخب الارجنتيني عن لقبه في الأراضي الاميركية في النسخة الموسعة التي ستضمّ ١٦ منتخبًا حيث انضم ستة أعضاء من الكونكاكاف إلى المنافسين العشرة المعتادين في أميركا الجنوبية «كونميبول». وتستهل الارجنتين مشوارها في البطولة في ٢٠ يونيو في اتلانتا بمواجهة كندا او ترينيداد وتوباغو اللذين سيلتقيان في ملحق لتحديد احد المقعدين المؤهلين لكونكاكاف العام المقبل.

ومن ثمّ ستواجه الارجنتين، تشيلي، في نيوجيرسي في ٢٥ يونيو في اعادة لنهائي كوبا اميركا ٢٠١٦ التي اقيمت بمناسبة مئوية المسابقة في الولايات المتحدة ايضًا.

وخسر المنتخب الارجنتيني المواجهتين النهائيتين لعامي ٢٠١٥ و٢٠١٦ بركلات الترجيح أمام تشيلي، علما أنّه في المناسبة الاخيرة أضاع ليونيل ميسي ركلة جزاء.

واعلن ميسي آنذاك اعتزاله مدة قصيرة قبل ان يعود عن قراره لمواصلة مغامرته الدولية والتي تكللت بالفوز بكوبا أميركا ٢٠٢١ وكأس العالم ٢٠٢٢. وتختتم الارجنتين مشوارها في المجموعة الاولى بمواجهة بيرو في ميامي في ٢٩ يونيو.

من جهة أخرى، جاءت البرازيل حاملة اللقب خمس مرات بمجموعة حذرة الى جانب كولومبيا والبارغواي والفائز من الملحق بين كوستاريكا وهندوراس. ووقعت المكسيك في المجموعة الثانية الى جانب الاكوادور، فنزويلا وجامايكا، اما الولايات المتحدة المضيفة فستلعب بالمجموعة الثالثة مع أوروغواي وبنما وبوليفيا.

وقال البارغواياني أليخاندرو دومينغيس رئيس اتحاد أميركا الجنوبية إن البطولة ستكون «كوبا أميركا عالمية».

وأضاف «سيشارك المنتخب بطل العالم (الأرجنتين)، الفريق الوحيد الحائز على لقب المونديال خمس مرات (البرازيل)، اول بطل للعالم (الأوروغواي)، إلى جانب أفضل اللاعبين في العالم، وهم من أميركا اللاتينية». وتفتتح البرازيل بطلة العالم خمس مرات مشوارها على ملعب سوفي ستاديوم في لوس انجليس بمواجهة كوستاريكا او هندوراس في ٢٤ يونيو قبل ان تواجه الباراغواي في لاس فيغاس في ٢٨ منه لتختتم مشوارها في الدور الاول امام كولومبيا على ملعب «ليفي» في سانتا كلارا. وسيتم استخدام ١٤ ملعبا لاستضافة البطولة، والعديد من هذه الملاعب تستضيف مباريات لاندية كرة القدم الاميركية «أن أف أل». وستقام مواجهتا الدور نصف النهائي في «إيست روثرفورد» في ٩ يوليو، وفي تشارلوت في العاشر منه، على ان تحتضن ميامي المواجهة النهائي في ١٤.

وفيما يلي المجموعات:

المجموعة الأولى: الأرجنتين، بيرو، تشيلي، والفائز من ملحق كندا وترينيداد وتوباغو.

المجموعة الثانية: المكسيك، الإكوادور، فنزويلا وجامايكا.

المجموعة الثالثة: الولايات المتحدة، أوروغواي، بنما وبوليفيا.

المجموعة الرابعة: البرازيل، كولومبيا، البارغواي والفائز بين كوستاريكا وهندوراس.

لندن تستضيف حفل توزيع جوائز «ذا بيست»

لندن - (د ب أ): تستضيف مدينة لندن حفل تسليم جوائز الأفضل (ذا بيست) التابعة للاتحاد الدولي لكرة القدم (فيفا) يوم ١٥ يناير المقبل.

ويشهد الحفل توزيع جوائز لأفضل اللاعبين والمدربين في منافسات الرجال والسيدات في عام ٢٠٢٣، بالإضافة إلى تسليم جوائز اللعب النظيف، وأفضل هدف خلال العام وجائزة «فيفا» للجماهير.

ولم يحدد «فيفا» حتى الآن المكان المحدد الذي سيستضيف الحدث. وعلمت وكالة الأنباء البريطانية «بي.أيه.ميديا» أن الزيارات الميدانية لمشاهدة المواقع المرشحة لاستضافة الحدث ستتم في وقت لاحق من هذا الشهر.

وستكون هذه هي المرة الثالثة التي تستضيف فيها لندن الحدث، بعدما استضافته عامي ٢٠١٦ و٢٠١٧.

في منافسات الرجال، يتم تقديم الجوائز وفقا لأداء المرشحين في الفترة من ١٩ ديسمبر من العام الماضي، وحتى ٢٠ أغسطس من العام الحالي.

وفي منافسات السيدات، يتم تقديم الجوائز وفقا لأداء المرشحين في الفترة من أول أغسطس ٢٠٢٢وحتى ٢٠ أغسطس من العام الجاري، الذي يوافق نهائي كأس العالم للسيدات.

وسيقوم الاتحاد الدولي لكرة القدم بإعلان القوائم المختصرة في كل فئة من فئات الجوائز خلال الأسابيع القليلة المقبلة.

يذكر أن ليونيل ميسي، الذي يتواجد في ترشيحات ٢٠٢٣، توج بجائزة أفضل لاعب في العام الماضي بعدما ساعد المنتخب الأرجنتيني في التتويج بلقب كأس العالم بقطر، فيما فازت أليكسيا بوتياس، نجمة برشلونة والمنتخب الإسباني، بجائزة أفضل لاعبة.

إنتر ميامي يخوض جولته الدولية الأولى في هونغ كونغ

ميامي - (أ ف ب): يخوض إنتر ميامي الأمريكي بقيادة نجمه الأرجنتيني ليونيل ميسي مباراة ودية في هونغ كونغ في فبراير المقبل وذلك ضمن جولته الدولية الاولى على الاطلاق، حسب ما افاد النادي الخميس.

وقال انتر ميامي إنّ النادي سيواجه تشكيلة من أفضل اللاعبين في دوري الدرجة الاولى في هونغ كونغ في ٤ فبراير.

وقال خورخي ماس مالك إنتر ميامي في بيان «نحن متحمسون للغاية لزيارة هونغ كونغ وآسيا للمرة الأولى».

وتابع «منذ البداية، حرصنا على أن نكون ناديًا عالميًا في إنتر ميامي. هذه فرصة رائعة للقيام بذلك، ونأمل في تحفيز وإلهام مشجعي إنتر ميامي الجدد في هونغ كونغ وفي جميع أنحاء آسيا».

من جهته، قال ديفيد بيكهام المالك المشارك لنادي انتر ميامي والذي سبق ان لعب في هونغ كونغ عام ٢٠٠٣ برفقة ناديه الجديد آنذاك ريال مدريد الاسباني، إنّ النادي يتطلع قدمًا للعب في «مدينة جميلة وعلى مسرح رياضي عظيم».

○ فريق إنتر ميامي.

وأضاف بيكهام «طوال مسيرتي، قضيت الكثير من الوقت في آسيا، وأنا سعيد للغاية لإتاحة الفرصة لي لجلب إنتر ميامي لخوض أول مباراة لنا في الجولة الدولية في هذه المدينة الرائعة».

ويأتي الاعلان بعد ان ألغى النادي الاميركي الشهر الماضي جولته التي كانت تشمل خوض مباراتين وديتين في الصين، مكتفيا بالاشارة الى «ظروف غير متوقعة في الصين».

هيدي يقر بأنه لم يتصد لركلات جزاء نحو عامين

ميونيخ (ألمانيا) - (د ب أ): اعترف كونستانتين هيدي حارس مرمى منتخب ألمانيا تحت ١٧ سنة لكرة القدم، الفائز مؤخرا بكأس العالم للناشئين، بأنه لم يتصد لركلة جزاء خلال عامين قبل تصديه لركلتي ترجيح في الدورين قبل النهائي والنهائي للمونديال الذي أقيم بإندونيسيا. وتوجت ألمانيا بلقب مونديال الناشئين لأول مرة عقب فوزها ٤/٣ على فرنسا بركلات الترجيح، التي احتكم إليها المنتخبان بعد تعادلهما ٢/٢ في المباراة النهائية للمسابقة، يوم السبت الماضي.

وتصدى هيدي لركلتي ترجيح في المباراة التي فازت بها ألمانيا أمام الأرجنتين بالدور قبل النهائي لكأس العالم، قبل أن يكرر الأمر ذاته في النهائي ضد فرنسا. وقال حارس مرمى فريق أونترهاتشينج، الذي يلعب بدوري الدرجة الثالثة الألماني، للاتحاد البافاري لكرة القدم: «يا لها من قصة مضحكة. لم اتمكن من التصدي لركلة جزاء منذ عامين».

○ كونستانتين هيدي

وتابع: «لكن ذلك لم يكن لأنني كنت سيئا للغاية، بل لأنه لم يكن لدي أي ركلات جزاء في مبارياتي. لقد تعرضت أيضًا للإصابة فترة طويلة العام الماضي». وبدلا من ذلك، تعلم هيدي، الذي لم يكن حارس المرمى الأساسي لألمانيا في بداية المونديال، كيفية التصدي لركلات الترجيح وهو يشاهد زميله رينيه فولاث من المدرجات.

وتحدث هيدي عن فولاث قائلا: «قام بتصديات رائعة في مباراة الديربي ضد فريق ميونيخ ١٨٦٠، لذلك من الأجمل أنني تصديت الآن لأربع ركلات عندما كان الأمر مهما حقا. لقد أتى الانتظار الطويل بثماره».

○ رودريغيش

إقالة رئيس الاتحاد البرازيلي لكرة القدم بقرار قضائي

ريو دي جانيرو - (أ ف ب): أُقيل رئيس الاتحاد البرازيلي لكرة القدم إدنالدو رودريغيش من منصبه الخميس، عقب قرار المحكمة الذي أبطل اتفاقا سمح بانتخابه.

وتعتبر إقالة رودريغيش ضربة إضافية للكرة البرازيلية ومنتخب «السيليساو» الذي يمر بفترة صعبة على صعيد النتائج، مع إصابة نجمه نيمار وتعرضه لثلاث هزائم تواليا في التصفيات المؤهلة لمونديال ٢٠٢٦.

وأوضحت غرفة القانون الخاص بمحكمة العدل في ريو دي جانيرو في بيان أنه «سيتعين على الهيئة إجراء انتخابات جديدة في غضون ٣٠ يوما، وحتى ذلك الحين، سيكون رئيس محكمة العدل العليا مسؤولا عن إدارة الاتحاد البرازيلي لكرة القدم».

وأبطلت هذه المحكمة اتفاقا بين الاتحاد البرازيلي ومكتب المدعي العام في ريو، يعود تاريخه إلى مارس ٢٠٢٢، والذي سمح لاحقا بانتخاب رودريغيش على رأس الاتحاد حتى عام ٢٠٢٦.

وسيستأنف الاتحاد البرازيلي الذي لم يستجب على الفور لاتصال وكالة فرانس برس هذا القرار، حسب وسائل إعلام برازيلية.

وفي رسالة بعث بها الخميس إلى الاتحاد البرازيلي، حذّر الاتحاد الدولي لكرة القدم «فيفا» من أن أعضاءه سيكونون «عرضة للعقوبات» إذا تعرضت شؤونهم الداخلية للتدخل الخارجي.

ومن الممكن أن تكون إحدى العواقب استبعاد البرازيل، بطلة العالم خمس مرات، من المسابقات الدولية، مثل مونديال الأندية في السعودية (من ١٢ إلى ٢٢ ديسمبر)، والتي يشارك فيها فلومينينسي بطل مسابقة كوبا ليبرتادوريس.

ومن الممكن أن تؤثر إقالة رودريغيش، وهو أول رئيس أسود للاتحاد البرازيلي، على وصول الإيطالي كارلو أنشيلوتي المقرر في يونيو المقبل لتدريب البرازيل.

وكان رودريغيش على رأس المفاوضات التي أسفرت، وفقا للاتحاد القاري عن اتفاق مع المدرب الحالي لريال مدريد الإسباني على تولي زمام تدريب السيليساو في نهاية الموسم الأوروبي.

وقدّمت البرازيل بقيادة المدرب الموقت فرناندو دينيز (٤٩ عاما) سلسلة من العروض المخيبة خلال الشهرين الماضيين خلال تصفيات مونديال ٢٠٢٦، حيث تعادلت مع فنزويلا ١-١ وخسرت أمام الأوروغواي ٠-٢ وكولومبيا ١-٢ والأرجنتين ٠-١.

○ من لقاء أستون وفيلا ومانشستر سيتي (رويترز)

○ تدريبات مانشستر سيتي

صدارة أرسنال تحت تهديد مدربه القديم

لندن - (أ ف ب): يجد أرسنال متصدر الدوري الإنكليزي لكرة القدم نفسه تحت تهديد مدربه القديم الإسباني أوناي إيمري عندما يحلّ ضيفا على فريقه أستون فيلا اليوم السبت ضمن منافسات المرحلة السادسة عشرة.

وفي حال تعثر أرسنال صاحب المركز الأول برصيد ٣٦ نقطة سيخطف وصيفه ليفربول الذي يتأخر عنه بفارق نقطتين، الصدارة منه وذلك في حال عاد بالنقاط الثلاث أمام كريستال بالاس في اليوم ذاته، في حين يأمل مانشستر سيتي العودة إلى سكة الانتصارات الغائبة عنه في المباريات الأربع الأخيرة عندما يحلّ ضيفا على لوتون تاون غدا الأحد. وعندما وصل إيمري إلى أستون فيلا في أكتوبر ٢٠٢٢، كان فريقه يعاني من تردي النتائج ويبتعد بفارق ثلاث نقاط فقط عن منطقة الهبوط. وتبدلت حال أستون فيلا هذا الموسم حيث بات يحتل المركز الثالث بفارق ٤ نقاط عن أرسنال، وهو أمر لم تعتد جماهير النادي على معايشته خلال الأيام السوداء قبل أن يعمد المدرب الإسباني إلى بث الحياة في شرايين الفريق.

غوارديولا يشيد بفيلا

احتفلت الجماهير بالفوز الأبرز منذ سنوات عدة لأستون فيلا على سيتي صاحب الثلاثية التاريخية في الموسم الماضي ١-٠ يوم الأربعاء، ما عكس العمل الرائع الذي يقوم به إيمري من أجل منح الثقة للاعبيه بقدرتهم على اجتراح المعجزات. ويبدو أن القدر خبأ لإيمري الأفضل حيث سيواجه فريقه السابق أرسنال الذي أقاله في منتصف عام ٢٠١٩ بعد تردي نتائج فريق شمال لندن. وأشاد الإسباني بيب غوارديولا مدرب سيتي بقدرات فيلا ورشحه للمنافسة على اللقب بعدما حقق إيمري في مباراته الرقم ٥٠ على دكة المدربين مع فيلا فوزا اثار الكثير من علامات الاستفهام.

وقال إيمري: «يمكنني أن أعود والتفكير كيف كنا عندما بدأنا هذه المغامرة».

وتابع: «لقد خسرنا أمام ليستر وأرسنال في عقر دارنا. لم يكن من الممكن أن نستقبل ثمانية أهداف في مباراتين كما فعلنا».

وأضاف: «لقد كانت لحظة مهمة عندما كان رد فعلنا في اجتماع مع اللاعبين، حيث ركزنا بشكل أكبر على أفكارنا وأسلوبنا، وقمنا بالبناء عليها وكنا متطلبين للغاية فيها. لقد كان رد فعل اللاعبين رائعا».

ويدرك إيمري صعوبة مهمته أمام فريق «المدفعجية» الساعي لتحقيق فوزه الخامس تواليا في الدوري بعد انتصاره على كل من بيرنلي ٣-١ وبرنتفورد ١-٠ وولفرهامبتون ٢-١ ولوتون ٤-٣، علما أن خسارته الاخيرة تعود إلى المرحلة ١١ أمام نيوكاسل ٠-١.

كما حقق ارسنال سلسلة من ٦ انتصارات تواليا في مختلف المسابقات، تخللها فوزه الساحق على لنس الفرنسي بسداسية نظيفة في الجولة الخامسة من دوري أبطال أوروبا.

○ إيمري يصافح غوارديولا في نهاية لقاء فريقيهما (رويترز)

لا مكان للخوف في سيتي

حثّ المدافع جون ستونز فريقه مانشستر سيتي للحفاظ على رباطة جأشه وسط تراجع مثير للقلق يهدد بعرقلة محاولاته للاحتفاظ بلقبه المحلي للموسم الرابع تواليا.

امتدت مسيرة سيتي الخالية من الانتصارات إلى أربع مباريات في «بريميرليغ» في سلسلة شهدت تعادله أمام تشلسي ٤-٤ وليفربول ١-١ وتوتنهام ٣-٣ وخسارته أمام أستون فيلا ما زاد من شعور القلق المحيط.

وأقرّ مدرب برشلونة الإسباني وبايرن ميونيخ الألماني السابق بأنه بحاجة إلى «مساعدة» فريقه «المتعثر».

ويتأخر سيتي الرابع بفارق ٦ نقاط عن أرسنال، في حين يعتقد ستونز أن حامل اللقب يمكن أن يستغل آلامه لإيقاف نزيف النقاط في مهمة صعبة أمام لوتون غدا الأحد.

وتثبت النتائج صعوبة مهمة سيتيزنس أمام فريق برغم احتلاله المركز الثامن عشر فقد فرض التعادل على ليفربول في عقر داره ١-١ في المرحلة الحادية عشرة، وخسر بصعوبة أمام أرسنال ٣-٤ يوم الثلاثاء.

وقال ستونز: «علينا أن نستخدم الأذى والألم الموجود بداخلنا كحافز ووقود لوضع الأمور في نصابها الصحيح. أعتقد أن الجميع لديه هذه الرغبة».

وتابع: «لقد كنا في هذه المواقف في المواسم السابقة. لا أعتقد أننا أو الجميع يجب أن نبالغ بشأن ما سيحدث. علينا أن نحافظ على هدوئنا كفريق».

جهوزية ليفربول

ومع جهوزية ليفربول لخوض فترة حاسمة في سباق الفوز باللقب المحلي، كشف غضب مدربه يورغن كلوب من مزحة حول الانتقال السريع لفريقه لمواجهة كريستال بالاس اليوم السبت، عن رغبة الألماني في مواكبة أرسنال المتصدر.

ووصف مدرب الريدز مذيعا تلفزيونيا بـ«الجاهل» بعد فوز فريقه على شيفيلد يونايتد ٢-٠ يوم الأربعاء عندما ذكر أن ليفربول صاحب المركز الثاني سيسافر إلى بالاس في «أفضل توقيت لانطلاق المباراة» بالنسبة إلى كلوب.

وأراد المذيع أن يشير إلى شكاوى المدرب الألماني في مناسبات سابقة عندما اضطر ليفربول إلى اللعب ظهر اليوم السبت بعد مباراة مساء يوم الأربعاء.

وتذمر كلوب قائلاً: «من الشجاعة حقا إلقاء مزحة حول ذلك»، لكنه بالتأكيد سيكون أكثر اطمئنانا لسماع رغبة مدافعه الدولي الهولندي فيرجيل فان دايك في مواجهة التحدي المتمثل في التعامل مع جدول المباريات المرهق.

وقال: «اسمع، نحن في ديسمبر وهناك الكثير من المباريات المقبلة. بالنسبة إلينا الآن، إنها بداية جيدة لشهر ديسمبر ولدينا الكثير من المباريات الكبيرة المقبلة. يجب علينا جميعا أن نتطلع إليها».

ويأمل توتنهام أن يوقف نزيف النقاط عندما يستقبل نيوكاسل يونايتد الأحد.

وفشل توتنهام الذي كان استهل الموسم الحالي مع مدربه الجديد الاسترالي أنج بوستيكوغلو بفوزه في ٨ من مبارياته العشر الاولى في حصد النقاط الثلاث في مبارياته الخمس الاخيرة حيث تعرض لثلاث هزائم تواليا أمام تشلسي ١-٤ وولفرهامبتون ١-٢ وأستون فيلا بالنتيجة ذاتها، قبل أن يتعادل مع مانشستر سيتي حامل اللقب ٣-٣، ليعود ويسقط أمام وست هام ١-٢ في المرحلة الماضية.

ويحل تشلسي الجريح غدا الأحد ايضاً ضيفاً على إيفرتون المنتشي من فوزه على نيوكاسل ٣-٠ وابتعاده عن منطقة الهبوط. فيما يواجه مانشستر يونايتد ضيفه بورنموث اليوم السبت.

سون: عدم الفوز في ٥ مباريات متتالية «غير مقبول»

○ سون هيونج مين

لندن - (د ب أ): وصف الكوري الجنوبي سون هيونج مين، مهاجم فريق توتنهام هوتسبير، مسيرة ناديه الخالية من الانتصارات في مبارياته الخمس الأخيرة بالدوري الإنجليزي الممتاز لكرة القدم بأنها «غير مقبولة»، وبدد في الوقت نفسه المخاوف بشأن حالته البدنية. وعقب تعادله ١ / ١ مع مضيفه مانشستر سيتي بالدوري الإنجليزي، عاد توتنهام للهزائم من جديد في المسابقة، وخسر ١ / ٢ أمام ضيفه ويستهام يونايتد، مساء الخميس، في المرحلة الماضية للبطولة.

وعجز توتنهام عن الحفاظ على تقدمه بهدف في الشوط الأول أحرزه نجمه كريستيان روميرو في الدقيقة ١١ من عمر المباراة، بعدما تلقى هدفين في الشوط الثاني من جاره اللندني. وصرح مين لموقع «سبيرز بلاي» الإلكتروني البريطاني، أمس الجمعة: «من غير المقبول أن تخسر ٥ مباريات متتالية بتلك الطريق، بعدما سبق لك الفوز في ٥ لقاءات متتالية. أشعر بالغضب لأنه لا ينبغي أن يحدث ذلك. أعتقد أننا افتقدنا للشراسة».

وأضاف مين: «لا يكفي مطلقا أن تتقدم ١ / صفر في النتيجة بالدوري الإنجليزي الممتاز. يجب أن يعلم اللاعبون ذلك وينبغي أن أدرك هذا الأمر أيضا». وشدد: «أتيحت لنا الفرصة لإنهاء المباراة عمليا، لكننا كنا هادئين». وتابع: «كان يتعين علينا أن نتحلى بالشراسة، وأشعر أيضا بالمسؤولية. كان من المحزن جدا أن يستدير المشجعون ويعودوا لمنازلهم. لم يبدوا سعداء، وهو يجعلني أشعر بالأسف. نعم أنا أتحمل المسؤولية».

واختتم نجم توتنهام حديثه، قائلا «أعلم أن الأمر يبدو جنونيا في ٥ مباريات متتالية. أتمنى أن يكون درسا جيدا، وينبغي علينا أن نتحمل الخسارة. ليس هناك وقت للندم على ما فعلناه. لذا علينا المضي قدما، وأن نبذل قصارى جهدنا يوم الأحد حتى نتقدم خطوة كبيرة للأمام».

وتجمد رصيد توتنهام عند ٢٧ نقطة في المركز الخامس، بفارق ٩ نقاط خلف آرسنال (المتصدر).

كلوب سعيد بإعادة بناء خط الوسط

○ كلوب

لندن - (أ ف ب): أعرب الألماني يورغن كلوب مدرب ليفربول الإنكليزي عن سعادته بتطور أداء فريقه بعد اعادة بناء خط الوسط مطلع الموسم الحالي.

وكان ليفربول خسر خدمات قائده جوردان هندرسون المنتقل الى الاتفاق السعودي والمهاجم البرازيلي فيرمينو المنتقل الى الاهلي السعودي ايضا وضم الارجنتيني الكسيس ماكاليستر بطل العالم مع منتخب بلاده، المجري دومينيك تسوبوسلاي والياباني واتارو اندو والهولندي راين غرافنبرخ.

ويحتل ليفربول المركز الثاني حاليا وإذا نجح في التغلب على بالاس في افتتاح المرحلة السبت، فإنه سيعتلي الصدارة ولو موقتا بانتظار مواجهة ارسنال المتصدر ضد مضيفه المتألق استون فيلا الثالث. وكشف كلوب عشية مواجهة فريقه كريستال بالاس في الدوري الانكليزي الممتاز بانه لم يخطط للوصول الى ما وصل اليه فريقه في ديسمبر بقوله «كنت اريد ان نضع مع اللاعبين اسسا خلال فترة الاستعداد للموسم الجديد وعندما تريد ان تصبح فريقا جيدا يتعين عليك تخطي الصعوبات».

واضاف «فيما يتعلق بالصعوبات، حدث ذلك من خلال البطاقات الحمراء، او التخلف صفر-١ خلال بعض المباريات. لكني على العموم سعيد جدا بما وصلنا اليه في الوقت الحالي». وتابع «كان يتعين علينا تعويض بعض اقوى الشخصيات في عالم كرة القدم، وقمنا بذلك من خلال التعاقد مع لاعبين يتمتعون بشخصية قوية. مجموعتنا الجديدة تتمتع بخصال قيادية ومواهب رائعة».

أوساكا تهدف إلى المشاركة في الألعاب الأولمبية

طوكيو - (أ ف ب): أعربت اليابانية ناومي أوساكا المصنفة أولى عالميا سابقا في كرة المضرب والغائبة عن الملاعب منذ أكثر من عام عن طموحها بالمشاركة في دورة الألعاب الأولمبية التي تستضيفها باريس صيف عام ٢٠٢٤ وإحراز المزيد من الألقاب في بطولات الغراند سلام.

وقالت أوساكا لشبكة «أن اتش كاي» اليابانية «من الواضح أني أريد الفوز بالمزيد من بطولات الغراند سلام وبالتالي سيكون تركيزي منصباً على رولان غاروس وويمبلدون والمشاركة في دورة الألعاب الأولمبية في باريس».

وأضافت أنها تشعر «بالتوتر» لكنها أيضا «سعيدة وتتطلع قدماً» لفكرة العودة إلى الملاعب التي تستهلها بالمشاركة في دورة بريزبين الأسترالية أواخر الشهر الحالي استعداداً لبطولة أستراليا المفتوحة الشهر المقبل.

واعتبرت أوساكا أنها نضجت حالياً أكثر مقارنة مع بداية مسيرتها بقولها «اليوم أعتقد أني قادرة على فهم اللعب بطريقة أفضل».

وأحرزت أوساكا أربعة ألقاب في الغراند سلام بين عامي ٢٠١٨ و٢٠٢١ واحتلت صدارة التصنيف العالمي عام ٢٠١٩، لكنها واجهت مشاكل ذهنية بعد ذلك ثم قررت التركيز على حياتها الشخصية حيث أنجبت مولودها الأوّل في يوليو الماضي. تغيب أوساكا عن الملاعب منذ سبتمبر عام ٢٠٢٢ وتراجع ترتيبها في التصنيف العالمي إلى ما دون المرتبة ٦٠٠.

○ أوساكا تحمل الشعلة الأولمبية في أولمبياد ٢٠٢٠ في طوكيو (أ ف ب)

نادل يثير الشكوك حول مستقبله

مدريد - (أ ف ب): أثار أسطورة كرة المضرب الإسباني رافايل نادال يوم الخميس الشكوك حيال مستقبله، بعدما اشار إلى أنه لا يستطيع تأكيد أن عام ٢٠٢٤ سيكون موسمه الأخير قبل اعتزاله الكرة الصفراء.

وقال نادال (٣٧ عاما) انه «ليس من المنطقي» تحديد موعد نهائي لنهاية مسيرته، علما انه كان أشار في تصريحات سابقة إلى انه سيعلن اعتزاله في نهاية عام ٢٠٢٤.

وسيعود الماتادور الإسباني، المصنف أول عالميا سابقاً والمتوج بـ٢٢ لقبا كبيرا في بطولات غراند سلام، الغائب عن الملاعب منذ قرابة عام للإصابة لحمل المضرب في دورة بريزبين الاسترالية مطلع العام المقبل والتي تعتبر ضمن الدورات الاستعدادية لبطولة أستراليا المفتوحة، اولى البطولات الاربع الكبرى.

وتابع نادال في مقطع فيديو نشره عبر حساباته على مواقع التواصل الاجتماعي: «هناك احتمال كبير أن يكون هذا العام (٢٠٢٤) الأخير لي وسأستمتع بالبطولات بهذه الطريقة».

وأضاف: «لا أريد أن أعلن ذلك لأنني في النهاية لا أعرف ما يمكن أن يحدث ويجب أن أعطي نفسي الفرصة لعدم التحدث بشيء واحد لأنني سأكون عبدا لما قلته».

وأردف: «أعتقد أن الأمر سيكون على هذا النحو، لكن لا يمكنني أن أكون متأكدا بنسبة ١٠٠ في المائة لأنني في النهاية عملت كثيرا للعودة إلى المنافسة، وإذا سمحت لي الأمور ولياقتي البدنية فجأة بالاستمرار والاستمتاع بما أقوم به، فأنا أتطلع إلى ذلك. لماذا سأحدد موعدا نهائيا؟ أعتقد أنه لا معنى له».

واختير نادال ضمن قائمة المشاركين في بطولة أستراليا المفتوحة يوم الخميس قبل انطلاق أول غراند سلام لهذا العام في ١٤ يناير المقبل.

ولم يلعب الإسباني منذ خسارته في الدور الثاني أمام الأمريكي ماكنزي ماكدونالد في ملبورن بارك قبل ١١ شهرا. واحتاج إلى جراحتين بعد معاناته من إصابة في فخذه وتراجع في التصنيف العالمي للاعبين للمحترفين إلى المرتبة ٦٦٤.

○ رافايل نادال

«فيا» يؤكد عدم وجود تضارب مصالح لمدير مرسيدس

باريس - (أ ف ب): أعلن الاتحاد الدولي للسيارات «فيا» الخميس أنه لا يوجد تضارب في المصالح فيما يتعلق بمدير فريق مرسيدس للفورمولا واحد النمسوي توتو وولف وختم تحقيقاته.

وأفاد «فيا» في بيان «بعد مراجعة مدونة قواعد السلوك وسياسة تضارب المصالح الخاصة بإدارة الفورمولا واحد +فوم+ والتأكيد على وجود ضمانات مناسبة للتخفيف من أي تضارب محتمل، يرى الاتحاد الدولي للسيارات أن نظام إدارة الامتثال الخاص بإدارة الفورمولا واحد قوي بما يكفي لمنع أي إفصاح غير مصرح به من المعلومات السرية».

وشدد قائلا «يؤكد الاتحاد الدولي للسيارات أنه لا توجد تحقيقات أخلاقية أو تأديبية مستمرة تتعلق بأي شخص».

وكان «فيا» أعلن في وقت سابق من هذا الأسبوع، ومن دون ذكر اسم أو هوية فريق، أنه يبحث في تضارب محتمل في المصالح بعد «أن أصبح على علم بالتكهنات في وسائل الإعلام المحيطة بالادعاء الذي بموجبه تم إرسال معلومات سرية إلى مدير أحد فرق الفورمولا واحد من قبل أحد أعضاء الـ«+فوم».

ووفقا لوسائل إعلام متخصصة، أعرب مديرو الفرق المشاركة في «فوم» داخليا بشكل خاص عن مخاوفهم بشأن ما إذا كانت سوزي وولف، المديرة العامة لأكاديمية الفورمولا واحد، وهي المسابقة النسائية التي تديرها «فوم» وتملك حقوقها التجارية وزوجها توتو وولف، مدير مرسيدس، تمكنا من تبادل المعلومات التي من المفترض أن تظل سرية.

وردّ مرسيدس في بيان نُشر بعد ساعات قليلة من إعلان «فيا»: «نحن نرفض تماما هذه الاتهامات» والتي تتعلق «بنزاهة وامتثال مدير فريقنا».

من ناحيتها، ردّت سوزي وولف أيضا على موقع إكس (تويتر سابقا) قائلة إنها شعرت بـ«إهانة شديدة، لكنها لم تتفاجأ» بهذه الاتهامات».

وكتبت «من المحبط أن يتم التشكيك في نزاهتي بهذه الطريقة، خاصة عندما يبدو أن جذورها في سلوك ترهيب وكراهية للنساء، وعندما تركز على حالتي الاجتماعية بدلاً من مهاراتي»، رافضة «الادعاءات الموجهة ضدها».

وكانت الفرق التسعة الاخرى المشاركة في الفئة الاولى دعمت، مساء الاربعاء أي في اليوم التالي للإعلان عن التحقيق الذي بدأه الاتحاد، الزوجين وولف، مؤكدة في بيانات منفصلة ولكن متطابقة «عدم التقدم بأدنى شكوى إلى الاتحاد الدولي للسيارات».

○ توتو وولف مع زوجته.

جيمس يقود ليكرز إلى نهائي كأس «إن-سيزون»

لاس فيغاس (الولايات المتحدة) - (أ ف ب): قاد النجم ليبرون جيمس فريقه لوس انجلوس ليكرز الى نهائي المسابقة الحديثة كأس «إن-سيزون» ضمن دوري كرة السلة الامريكي للمحترفين وذلك على حساب نيو أورليانز بيليكانز ١٣٣-٨٩ يوم الخميس.

وضرب ليكرز موعدا في النهائي الذي سيقام في لاس فيغاس اليوم السبت مع إنديانا بايسرز الفائز بصعوبة على ميلووكي باكس في نصف النهائي الآخر ١٢٨-١١٩.

واستحدثت رابطة الدوري هذه المسابقة الجديدة هذا الموسم، حيث قُسّمت الأندية الثلاثون إلى ست مجموعات من خمسة، ولعب كل فريق مجموع أربع مباريات الشهر الماضي وتأهل المتصدرون الستة إلى جانب أفضل وصيف في كل منطقة.

وتحتسب كل مباريات هذه الكأس الجديدة ضمن دوري «أن بي ايه» وترتيب الموسم العادي، باستثناء المباراة النهائية في ٩ ديسمبر في لاس فيغاس أيضا.

ويحصل كل لاعب في صفوف الفريق الفائز باللقب على جائزة مالية قدرها ٥٠٠ ألف دولار.

جيمس الذي سيحتفل بعيد ميلاده الـ٣٩ في ٣٠ من الشهر الحالي تعملق في المباراة بتسجيله ٣٠ نقطة بعد ان اظهر فعالية عالية بتسجيله تسع من محاولاته الـ١٢ من المسافات كلها، منها أربع ثلاثيات من اصل ٤. كما اسهم زميله لاعب الارتكاز أنتوني ديفيس بـ١٦ نقطة و١٥ متابعة وأوستن ريفز ١٧ نقطة.

وقدّم جيمس مباراة شاملة مع خمس متابعات وثماني تمريرات حاسمة في اقل من ٢٣ دقيقة لعب.

«غير عادي» و«عالم آخر»، بهاتين العبارتين، وصف مدرب ليكرز دارفين هام، جيمس.

وقال هام: «إنه أفضل من يحدد الإيقاع».

وتابع: «طاقته، والتضحية بجسده، ثلاثة اخطاء فقط. لقد حدّد لنا ايقاع اللعب على طرفي الملعب الليلة».

وبقي جيمس على دكة البدلاء في الربع الرابع بعد ان سحب الفريقان اللاعبين الاساسيين، حيث فرض ليكرز سيطرته على المواجهة ولا سيما في الربع الثالث الذي فاز به ٤٣-١٧.

نصدم العالم الآن

لكنّ المواجهة الاولى من الدور نصف النهائي جاءت مغايرة تمامًا، حيث تعملق تايريز هاليبورتون مجددا بتسجيله ٢٧ نقطة ليقود بايسرز إلى اللفوز على ميلووكي باكس ١٢٨-١١٩.

وتبادل الفريقان التقدم ١٦ مرة، ٧ منها في الربع الرابع فحسب. وقدّم هاليبورتون مباراة كبيرة من كل النواحي حيث اضاف الى رصيده ١٥ تمريرة حاسمة ولم يرتكب اي كرة ضائعة، كما اضاف مايلز تورنر ٢٦ نقطة مع عشر متابعات.

وسبق لإنديانا، سادس ترتيب المنطقة الشرقية، ان اقصى بوسطن سلتيكس متصدر الشرق من الدور ربع النهائي، قبل ان يطيح بباكس بطل الدوري عام ٢٠٢١ ونجمه اليوناني يانيس أنتيتوكونمبو الذي لم تنفع نقاطه الـ٣٧ مع ١٠ متابعات لتجنيب فريقه الخسارة.

وقال هاليبورتون: «أعتقد أننا نصدم العالم الآن».

وتابع: «لم يتوقع أحد أن نكون هنا باستثناء الرجال في غرفة تغيير الملابس».

واستُحدثت مسابقة «كأس إن-سيزون» لإضفاء الاثارة والحماسة خلال المراحل الاولى من الموسم الطويل للدوري الأمريكي، وقد اعطى ذلك حافزا اضافيا لفرق مثل بايسرز التي لم يسبق لها ان فازت بلقب الدوري.

وقال هاليبورتون: «نحن في نهائي النسخة الافتتاحية».

وتابع: «هذا سوف يُسجل في التاريخ. لكننا لم نأتِ إلى هنا لنلعب مباراة واحدة فقط، أو نلعب في مباراتين، ونتنافس. جئنا الى هنا من اجل الفوز».

أما ليكرز الذي يملك تاريخا حافلا من خلال فوزه بلقب الدوري ١٧ مرة وهو رقم قياسي يتساوى فيه مع سلتيكس، فهي فرصة لصناعة التاريخ بالمسابقة الجديدة.

الا انّ نجمه المخضرم جيمس أكد أنّ ذلك لن يحيد الفريق عن هدفه الاكبر وهو الفوز بلقب الدوري في موسمه الـ٢١ على المستوى الشخصي.

وقال جيمس: «اسمعوا، لا نزال في شهر ديسمبر، لذا فأنا لا أشعر بالجنون بشأن الأمر برمته».

وتابع: «أتفهم أن هذا الشيء كان رائعًا، البطولة داخل الموسم، لكننا لا نزال في شهر ديسمبر».

وأضاف: «لكنها مباراة أخرى بالنسبة إلينا لنتطور ونريد أن نحاول الفوز بالمباراة لأننا فريق يريد أن يتحسن في كل مباراة نخوضها، كل ربع من المباراة، كل استحواذ».

○ ليبرون يقود فريقه إلى الفوز (أ ف ب)

تشاهدون اليوم

المباريات	الوقت
دوري روشن السعودي	
الأهلي - الرائد	18:00
الوحدة - الأخدود	21:00
كأس الإفريقية الكونفيدرالية	
الزمالك - ساجرادا اسبيرانسا	19:00
دوري أبطال إفريقيا	
الوداد الرياضي - سيمبا	22:00
الترجي الرياضي - بيترو أتلتيكو	22:00
الدوري الإنجليزي	
كريستال بالاس - ليفربول	15:30
برايتون - بيرنلي	18:00
مانشستر يونايتد - بورنموث	18:00
شيفيلد يونايتد - برينتفورد	18:00
وولفرهامبتون - نوتينغهام فورست	18:00
أستون فيلا - آرسنال	20:30
الدوري الإسباني	
ديبورتيفو ألافيس - لاس بالماس	16:00
ريال بيتيس - ريال مدريد	18:15
فياريال - ريال سوسييداد	20:30
ريال مايوركا - إشبيلية	23:00
الدوري الإيطالي	
هيلاس فيرونا - لاتسيو	17:00
أتلانتا - ميلان	20:00
انتر ميلان - أودينيزي	22:45
الدوري الألماني	
يونيون برلين - بوروسيا مونشنغلادباخ	17:30
آينتراخت فرانكفورت - بايرن ميونيخ	17:30
فولفسبورج - فرايبورج	17:30
فيردر بريمن - أوجسبورج	17:30
هايدنهايم - دارمشتات ٩٨	17:30
بوروسيا دورتموند - لايبزيج	20:30
الدوري الفرنسي	
رين - موناكو	19:00
باريس سان جيرمان - نانت	23:00

علم محايد

لوزان (سويسرا) - (أ ف ب): منحت اللجنة الأولمبية الدولية الضوء الأخضر للرياضيين الروس والبيلاروس للمشاركة تحت علم محايد في دورة الالعاب الأولمبية الصيفية المقررة في باريس من ٢٦ يوليو إلى الحادي عشر من أغسطس المقبلين، شرط ألا يدعموا الصراع في أوكرانيا أو تكون لهم اي علاقة بالجيش.

وأشارت اللجنة الأولمبية الدولية في بيان لها أمس الجمعة إلى انه «حتى الآن الأمر ينطبق على ١١ رياضيا محايدا في الألعاب الفردية تأهلوا للمنافسة بينهم ٨ من روسيا و٣ من بيلاروسيا».

وللمقارنة، فإن أكثر من ٦٠ رياضيا من أوكرانيا تأهلوا للألعاب الأولمبية المقبلة.

وأضاف البيان: «قررت اللجنة التنفيذية في اللجنة الأولمبية الدولية أن الرياضيين المحايدين الفرديين الذين تأهلوا من خلال نظام تصفيات الاتحادات الدولية مخولون المشاركة في دورة الألعاب الأولمبية باريس ٢٠٢٤».

وتابع: «لن يتم رفع أي علم، الاستماع إلى أي نشيد، نشر أي ألوان أو أي شيء آخر يتعلق بروسيا وبيلاروسيا خلال دورة الألعاب الأولمبية باريس ٢٠٢٤ في أي مكان رسمي أو أي حدث اولمبي».

وختم: «لن يتم دعوة أي مسؤول حكومي أو أي مسؤول دولة روسي أو بيلاروسي أو حصول أي من هؤلاء على بطاقة اعتماد خلال الألعاب الأولمبية».

وجاء قرار اللجنة الأولمبية الدولية على أثر قيام الاتحادات الرياضية الدولية بطلب من الأولى قبول مشاركة الرياضيين الروس والبيلاروس تحت علم محايد «بأسرع وقت» في دورة الألعاب الأولمبية بحسب بيان صادر عنها بعد القمة الأولمبية الثانية عشرة قبل يومين.

وكانت اللجنة الأولمبية الدولية رفعت في مارس الماضي، الحظر التام المفروض على الرياضيين الروس والبيلاروس، وسمحت لهم بالمنافسة كرياضيين محايدين في المسابقات الدولية بشرط ألا يدعموا الصراع في أوكرانيا وألا تكون لهم علاقات بالجيش.