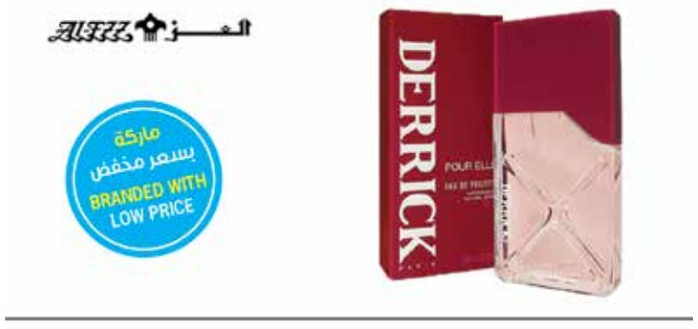

أخبار الخليج

الجريدة اليومية الأولى في البحرين

28 صفحة | 220 فلسا | local@aakgroup.net | العدد (١٦٦٧٧) - السنة الثامنة والأربعون - الإثنين ٦ جمادى الأولى ١٤٤٥هـ - ٢٠ نوفمبر ٢٠٢٣م ○ Akhbar Alkhaleej - Mon 20 Nov 2023 - No. (16677) | www.akhbar-alkhaleej.com (GAKH103)

الملك يؤكد أهمية ضمان الأمن والاستقرار في المنطقة

الاعتزاز بجهود ولي العهد رئيس الوزراء في خدمة البحرين

الإشادة بمساندة «الملكية للأعمال الإنسانية» للأشقاء الفلسطينيين في غزة

أعرب حضرة صاحب الجلالة الملك حمد بن عيسى آل خليفة ملك البلاد المعظم عن الاعتزاز بما يبذله صاحب السمو الملكي ولي العهد رئيس مجلس الوزراء من جهد كبير ومتواصل في خدمة البحرين وتعزيز نهضتها في جميع المجالات، وترسيخ ريادتها وتنافسيتها ومكانتها المتقدمة في مؤشرات التنمية، وبما حققته الحكومة برئاسة سموه من إنجازات مشرفة وما تقوم به من مبادرات وبرامج من أجل الارتقاء بمنظومة الخدمات المقدمة للمواطنين والمقيمين.

جاء ذلك خلال استقبال جلالته في قصر الصخير أمس صاحب السمو الملكي الأمير سلمان بن حمد آل خليفة ولي العهد رئيس مجلس الوزراء. وخلال اللقاء تم استعراض عدد من المواضيع المتعلقة بتعزيز مسيرة البلاد التنموية ونهضتها المباركة وما تشمله من مشاريع كبرى وخطط تنموية طموحة في شتى المجالات والهادفة إلى تحقيق رفعة الوطن وخدمة المواطن.

ونوه جلالة الملك المعظم بمضامين الكلمة التي ألقاها صاحب السمو الملكي ولي العهد رئيس مجلس الوزراء خلال افتتاح المنتدى التاسع عشر للأمن الإقليمي «حوار المنامة»، التي أكد فيها سموه أنه لن يكون هناك أمن حقيقي إلا من خلال إعطاء الشعب الفلسطيني حقوقه المشروعة في إقامة دولته، وذلك من خلال إتمام حل الدولتين، وأن تكون آمال الشعب الفلسطيني وتطلعاته في قلب الحوكمة بعد الأزمة في قطاع غزة لما يحقق آماله وازدهاره.

كما أثنى جلالته على دور المؤسسة الملكية للأعمال الإنسانية وجهودها المستمرة لتقديم المساعدات والإغاثة الإنسانية العاجلة للأشقاء الفلسطينيين في قطاع غزة، شاكرا جميع القائمين على هذا العمل الإنساني النبيل، الذي يأتي تجسيدا لمواقف البحرين الأصيلة ونهجها الراسخ تجاه دعم الأشقاء ومد يد العون لهم في مختلف الظروف.

وفي هذا السياق جدد جلالة الملك المعظم تأكيد أهمية ضمان الأمن والاستقرار في المنطقة، وأن يحرص المجتمع الدولي على تحقيق السلام العادل والشامل باعتباره خيارا استراتيجيا وسبيلا وحيدا للأمن والاستقرار لجميع شعوب المنطقة والعالم، مؤكدا جلالته موقف مملكة البحرين الثابت بحل النزاعات بالوسائل السلمية.

أخبار البحرين | ص٢

○ جلالة الملك المعظم خلال استقباله سمو ولي العهد رئيس الوزراء.

في ختام حوار «المنامة»..

خبراء يحذرون من ضبابية سيناريو «اليوم التالي» في غزة

أمين عام مجلس التعاون: دول الخليج شريك موثوق به في مجال الطاقة

ضرورة إنشاء تحالف دولي لدرء أي تعطل لإمدادات الطاقة

تغطية شاملة لمنتدى حوار المنامة | ص١٠و١١

أمر ملكي بإنشاء جائزة دولية للتعايش السلمي

كتبت: أمل الحامد

صدر عن حضرة صاحب الجلالة الملك حمد بن عيسى آل خليفة ملك البلاد المعظم أمر ملكي تضمن تنظيم جائزة دولية تُمنح كل سنتين للأشخاص والمنظمات تشجيعًا للأعمال والجهود الرائدة في مجال حوار الحضارات والتعايش، ويصدر أمر ملكي بإنشاء هذه الجائزة.

وأفاد الأمر الملكي بأن يعين المدير التنفيذي للمركز بقرار من رئيس مجلس الأمناء، وأن يكون للمركز اعتماد مالي يدرج في الميزانية العامة للدولة، وتخضع حسابات المركز للتدقيق المالي والإداري من قبل مدقق خارجي، ويرفع تقريرا سنويا بنتائجه إلى مجلس الأمناء لاعتماده.

أخبار البحرين | ص٢

إسرائيل بين سردية كاذبة وانتصار فلسطيني من غزة

مقال رئيس التحرير ص ٣

التوقيع على إعلان نوايا بين قوة الدفاع والقوات المسلحة بالمملكة المتحدة

قام المشير الركن الشيخ خليفة بن أحمد آل خليفة القائد العام لقوة دفاع البحرين بالتوقيع مع الفريق أول بحري توني راداكين رئيس أركان الدفاع بالقوات المسلحة بالمملكة المتحدة الصديقة صباح أمس على إعلان نوايا بين قوة دفاع البحرين والقوات المسلحة بالمملكة المتحدة الصديقة، الذي يهدف إلى تطوير التعاون العسكري وذلك بتوقيع اتفاقية للتعاون بينهما لتعزيز العلاقات الثنائية المشتركة إلى آفاق أرحب.

جاء ذلك خلال استقبال القائد العام له على هامش المشاركة في مؤتمر حوار المنامة ٢٠٢٣ في دورته التاسعة عشرة.

أخبار البحرين | ص٥

○ القائد العام خلال توقيعه على إعلان النوايا مع الجانب البريطاني.

مفوّض حقوق الطفل: رصدنا ١٧ شكوى خلال ٦ أشهر

كتبت: مروة أحمد

بمناسبة يوم الطفل العالمي كشفت عضو مجلس أمناء معهد التنمية السياسية د. حورية الديري لـ«أخبار الخليج» أن المؤسسة الوطنية لحقوق الإنسان تلقت ١٧ شكوى حول حقوق الطفل متعلقة بالهوية وذوي الإعاقة والصحة والتعليم وغيرها؛ وذلك منذ نشأة منصب مفوض حقوق الطفل في يونيو الماضي.

وأضافت أنه قد تم رصد ما لا يقل عن ٥ حالات تتمحور حول حقوق الطفل وذلك من خلال الجرائد الرسمية ووسائل التواصل الاجتماعي.

أخبار البحرين | ص١٣

في يوم الطفل العالمي.. محاولات لإنقاذ الخدج الفلسطينيين من وحشية إسرائيل

إجلاء ٣١ من الأطفال الخدج من مستشفى الشفاء في غزة لنقلهم إلى مصر

أعلن الهلال الأحمر الفلسطيني أمس إجلاء ٣١ من الأطفال الخدج من مستشفى الشفاء بقطاع غزة، على أن يتم نقلهم إلى جنوبي القطاع وتحديدا مستشفى الهلال الإماراتي في رفح.

وجاء في بيان للهلال الأحمر: «تمكنت طواقم إسعاف الهلال الأحمر الفلسطيني (اليوم) بتنسيق من منظمة الصحة العالمية ومكتب الأمم المتحدة لتنسيق الشؤون الإنسانية (أوتشا) من إخلاء ٣١ طفلا من الأطفال الخدج في مستشفى الشفاء».

وتابع البيان: «جرى نقلهم بمركبات إسعاف الهلال الاحمر إلى الجنوب، تمهيدا لنقلهم إلى مستشفى الهلال الإماراتي في رفح».

فيما قال مدير المستشفيات في قطاع غزة محمد زقوت في وقت سابق أمس الأحد لوكالة «فرانس برس»: «تم إجلاء جميع الأطفال الخدج من مستشفى الشفاء وعددهم ٣١ طفلا، ومعهم ٣ أطباء وممرضين»، مضيفا: «تجري الترتيبات لنقل الأطفال إلى مصر».

جاء ذلك بعد أن قالت السلطات الصحية في قطاع غزة أمس الأحد إن «فريقا أمميا» سيصل مجمع الشفاء الطبي، في مهمة «لإخراج الأطفال الخدج».

ويوم السبت زار فريق من منظمة الصحة العالمية مستشفى الشفاء لتقييم الوضع، واصفا أكبر مجمع طبي في القطاع المحاصر بأنه «منطقة موت»، موضحا أن هناك «أكثر من ٣٠٠ شخص، بين مرضى ومقدم رعاية طبية، لا يزالون موجودين فيه».

وكشفت منظمة الصحة العالمية أمس الأحد عن الوضع الصحي للمصابين والأطفال الخدج في مستشفى الشفاء بقطاع غزة، مشيرة إلى أن الأطفال الخدج في «وضع حرج للغاية» ومعهم أيضا مرضى الكلى والمصابين بإصابات بالغة.

وضم الفريق في مهمة وصفتها المنظمة بأنها «عالية الخطورة» خبراء في الصحة العامة وموظفين لوجستيين وموظفين أمنيين من مختلف إدارات الأمم المتحدة.

وقالت المنظمة إنه «بسبب المخاطر الأمنية تمكن الفريق من قضاء ساعة واحدة فقط داخل المستشفى، ووصفه بأنه منطقة موت». وكانت علامات القصف وإطلاق النار واضحة. وقال بيان المنظمة إن الفريق «رأى مقبرة جماعية عند مدخل المستشفى، وقيل له إن أكثر من ٨٠ شخصا دفنوا هناك».

عربية ودولية | ص١٤

○ الهلال الأحمر الفلسطيني بدأ في إجلاء الأطفال.

○ الصحة العالمية: مستشفى الشفاء في غزة «منطقة موت» بسبب إسرائيل.

الملك يؤكد اعتزازه بجهود ولي العهد رئيس الوزراء في خدمة البحرين

التنويه بمضامين كلمة سموه في افتتاح «حوار المنامة»

على المجتمع الدولي تحقيق السلام العادل والشامل باعتباره خيارا استراتيجيا

الإشادة بدور الملكية للأعمال الإنسانية لتقديم المساعدات الإنسانية للأشقاء في غزة

استقبل حضرة صاحب الجلالة الملك حمد بن عيسى آل خليفة ملك البلاد المعظم، في قصر الصخير أمس صاحب السمو الملكي الأمير سلمان بن حمد آل خليفة ولي العهد رئيس مجلس الوزراء.

وخلال اللقاء، تم استعراض عدد من المواضيع المتعلقة بتعزيز مسيرة البلاد التنموية ونهضتها المباركة وما تشمله من مشاريع كبرى وخطط تنموية طموحة في شتى المجالات والهادفة الى تحقيق رفعة الوطن وخدمة المواطن، معرباً جلالة الملك المعظم عن الاعتزاز بما يبذله صاحب السمو الملكي ولي العهد رئيس مجلس الوزراء من جهد كبير ومتواصل في خدمة البحرين وتعزيز نهضتها في جميع المجالات، وترسيخ ريادتها وتنافسيتها ومكانتها المتقدمة في مؤشرات التنمية، وبما حققته الحكومة برئاسة سموه من إنجازات مشرفة وما تقوم به من مبادرات وبرامج من أجل الارتقاء بمنظومة الخدمات المقدمة للمواطنين والمقيمين.

ونوه جلالة الملك المعظم بمضامين الكلمة التي ألقاها صاحب السمو الملكي ولي العهد رئيس مجلس الوزراء خلال افتتاح المنتدى التاسع عشر للأمن الإقليمي حوار المنامة والتي أكد فيها سموه أنه لن يكون هناك أمن حقيقي إلا من خلال إعطاء الشعب الفلسطيني حقوقه المشروعة في إقامة دولته، وذلك من خلال إتمام حل الدولتين، وأن تكون آمال الشعب الفلسطيني وتطلعاته في قلب الحوكمة بعد الأزمة في قطاع غزة لما يحقق آماله وازدهاره.

كما أثنى جلالته على دور المؤسسة الملكية للأعمال الإنسانية وجهودها المستمرة لتقديم المساعدات والإغاثة الإنسانية العاجلة للأشقاء الفلسطينيين في قطاع غزة، شاكرا جميع القائمين على هذا العمل الإنساني النبيل، والذي يأتي تجسيداً لمواقف البحرين الأصيلة ونهجها الراسخ تجاه دعم الأشقاء ومد يد العون لهم في مختلف الظروف.

وفي هذا السياق، جدد جلالة الملك المعظم تأكيد أهمية ضمان الأمن والاستقرار في المنطقة، وأن يحرص المجتمع الدولي على تحقيق السلام العادل والشامل باعتباره خياراً استراتيجياً وسبيلاً وحيداً للأمن والاستقرار لجميع شعوب المنطقة والعالم، ومؤكداً جلالته موقف مملكة البحرين الثابت بحل النزاعات بالوسائل السلمية.

كما أشاد جلالته بما تشهده المملكة من تنظيم ناجح ومتميز للعديد من المعارض والمؤتمرات المتخصصة واستضافتها لمختلف الفعاليات والبطولات الرياضية الإقليمية والعالمية ومن بينها المنتدى التاسع عشر للأمن الإقليمي حوار المنامة، وعدد من المعارض التجارية الدولية، وكذلك النسخة الخامسة من كأس البحرين الدولي للخيل، والتي ترسخ ريادة البحرين كإحدى الوجهات الاستثمارية وتعزز سمعتها العالمية المرموقة على مختلف الأصعدة، معرباً جلالته عن تقديره للجهود الطيبة للكوادر الوطنية والتي تعكس قدرتها على تنظيم وإنجاح هذه المؤتمرات والمعارض والأنشطة، سائلاً الله تعالى أن يديم على المملكة نعم الرخاء والازدهار وأن تواصل تقدمها على جميع المستويات.

حضر الاجتماع سمو الشيخ عبدالله بن حمد آل خليفة الممثل الشخصي لجلالة الملك المعظم والشيخ خالد بن أحمد بن سلمان آل خليفة وزير الديوان الملكي والشيخ سلمان بن خليفة آل خليفة وزير المالية والاقتصاد الوطني والدكتور محمد بن مبارك بن دينه وزير النفط والبيئة المبعوث الخاص لشؤون المناخ.

ناصر بن حمد: إشادة الملك بدور الملكية للأعمال الإنسانية في مساندة الأشقاء الفلسطينيين في غزة وسام شرف على صدورنا جميعا

رفع سمو الشيخ ناصر بن حمد آل خليفة ممثل جلالة الملك للأعمال الإنسانية وشؤون الشباب، خالص الشكر والتقدير لحضرة صاحب الجلالة الملك حمد بن عيسى آل خليفة عاهل البلاد المعظم الرئيس الفخري للمؤسسة الملكية للأعمال الإنسانية على ما تفضل به جلالته، خلال استقباله صاحب السمو الملكي الأمير سلمان بن حمد آل خليفة ولي العهد رئيس مجلس الوزراء من إشادة وثناء بدور المؤسسة الملكية للأعمال الإنسانية وجهودها المستمرة لتقديم المساعدات والإغاثة الإنسانية العاجلة للأشقاء الفلسطينيين في قطاع غزة وما تفضل به جلالته من شكر لجميع القائمين على هذا العمل الإنساني النبيل، والذي يأتي تجسيداً لمواقف البحرين الأصيلة ونهجها الراسخ تجاه دعم الأشقاء ومد يد العون لهم في مختلف الظروف.

وأكد سموه أن هذا الثناء والشكر من جلالة الملك المعظم لهو أكبر تكريم لجميع المساهمين في دعم الجهود الوطنية لمناصرة الأشقاء في غزة، ووسام شرف لنا جميعاً وسيكون له الأثر الكبير في قلوبنا ويمنحنا حافزاً وتشجيعاً لمواصلة العطاء وبذل الجهد والعمل بكل طاقاتنا لتنفيذ توجيهات جلالة الملك المعظم على أكمل وجه، معاهدين جلالته ببذل المزيد من الجهد

○ سمو الشيخ ناصر بن حمد آل خليفة.

ومواصلة العمل بكل جد واجتهاد لخدمة المملكة في ظل قيادة جلالته، سائلين المولى عز وجل أن يوفقنا في أعمالنا والمهام المناطة بنا لنكون عند حسن ظن جلالته.

وقال سموه إن هذه الإنجازات لم تكن لتتحقق إلا بتوفيق من الله عز وجل، ومن ثم الدعم الكبير الذي تحظى به المؤسسة الملكية للأعمال الإنسانية، من قبل جلالة الملك المعظم، الذي يعتبر الداعم الأول لنا في هذا العمل الإنساني، والذي يعكس موقف مملكة البحرين، قيادة وحكومة وشعباً تجاه القضية الفلسطينية ووقوف مملكة البحرين إلى جانب الأشقاء في غزة لمساعدتهم في محنتهم والتخفيف من المصاب الأليم خلال الظروف الإنسانية الصعبة التي يمرون بها جراء الحرب الدائرة في غزة، الأمر غير المستغرب على جلالته أيده الله في مد يد العون للمحتاجين ومساعدة المنكوبين في مختلف الظروف، والمواقف والمبادرات الإنسانية لجلالته في مساعدة الأشقاء والأصدقاء وإغاثة المحتاجين ومد يد العون للمتضررين في مختلف بقاع العالم، والتي تأتي ضمن مساعي جلالته الكبيرة على أهمية ضمان الأمن والاستقرار في المنطقة، وتحقيق السلام العادل والشامل باعتباره خياراً استراتيجياً وسبيلاً وحيداً للأمن والاستقرار لجميع شعوب المنطقة والعالم.

كما ثمن سمو الشيخ ناصر بن حمد آل خليفة الدعم الكبير الذي تحظى به المؤسسة الملكية للأعمال الإنسانية من قبل الحكومة برئاسة صاحب السمو الملكي الأمير سلمان بن حمد آل خليفة ولي العهد رئيس مجلس الوزراء.

وأشاد سموه بجهود جميع العاملين في المؤسسة الملكية للأعمال الإنسانية في تنفيذ توجيهات جلالة الملك المعظم مؤكداً استمرار الحملة الوطنية لإغاثة الأشقاء الفلسطينيين في غزة والعمل على تنفيذ العديد من المبادرات الإغاثية والإنسانية والتنموية لدعم ومناصرة أهالينا في غزة والمساهمة في التخفيف من آلامهم، سائلا المولى عز وجل أن ينعم عليهم بالأمن والأمان والاستقرار وأن يحفظهم من كل شر ومكروه.

الملك وولي العهد رئيس الوزراء يتلقيان برقيتي شكر من ملك إسبانيا

تلقى حضرة صاحب الجلالة الملك حمد بن عيسى آل خليفة ملك البلاد المعظم، برقية شكر جوابية من صاحب الجلالة الملك فيليبي السادس ملك مملكة إسبانيا الصديقة، وذلك رداً على برقية التهنئة التي بعث بها جلالته إليه بمناسبة ذكرى العيد الوطني لمملكة إسبانيا.

كما تلقى صاحب السمو الملكي الأمير سلمان بن حمد آل خليفة ولي العهد رئيس مجلس الوزراء، برقية شكر جوابية من صاحب الجلالة الملك فيليبي السادس ملك مملكة إسبانيا الصديقة، وذلك رداً على برقية التهنئة التي بعث بها سموه إليه بمناسبة ذكرى العيد الوطني لمملكة إسبانيا.

أمر ملكي بتعيينات في هيئة التشريع والرأي القانوني

صدر أمر ملكي عن حضرة صاحب الجلالة الملك حمد بن عيسى آل خليفة الملك المعظم رقم (٥١) لسنة ٢٠٢٣ بـ ١٦ تعيينًا في هيئة التشريع والرأي القانوني.

ونصت مواد الأمر الملكي على تعيين مستشار أول على الدرجة التاسعة، كل من: علي يوسف علي جناحي، سامي عبدالله يوسف البوسميط، تعيين مستشار أول على الدرجة الثامنة، كل من: سلطان ناصر سلطان السويدي، إبراهيم أحمد حسن ربيع، تعيين مستشار من الفئة (أ) على الدرجة الخامسة، كل من: إيمان جعفر حسن العرادي، حمد حسن أحمد البوعينين، تعيين مستشار من الفئة (ب) على الدرجة الرابعة، كل من: محمد عبدالرحمن خليل عبدالله، مصعب عادل راشد بوصيبع، محمد أحمد الشيخ محمد المهزع، بدر أمير أحمد العصفور، تعيين مستشار من الفئة (ب) على الدرجة الثالثة، كل من: علي جاسم علي خلف ربيعة، يوسف خالد يوسف البنفلاح، علي غانم خليفة البنعلي، أمينة عبدالرحمن السيد المعلا، تعيين إبراهيم حسن جعفر العرادي مستشارًا مساعدًا على الدرجة الثانية، وتعيين صافية محمد طالب المري مستشارًا مساعدًا على الدرجة الأولى.

أمر ملكي بإنشاء جائزة دولية للتعايش السلمي كل عامين

كتبت: أمل الحامد

صدر عن حضرة صاحب الجلالة الملك حمد بن عيسى آل خليفة ملك البلاد المعظم الأمر ملكي رقم (٥٢) لسنة ٢٠٢٣ بتعديل بعض أحكام الأمر الملكي رقم (١٥) لسنة ٢٠١٨ بإنشاء مركز الملك حمد العالمي للتعايش السلمي، جاء فيه:

المادة (١)

يُستبدل بنصوص المواد الخامسة البند (٤) والسادسة والثامنة والتاسعة والعاشرة والحادية عشرة والثانية عشرة والثالثة عشرة من الأمر الملكي رقم (١٥) لسنة ٢٠١٨ بإنشاء مركز الملك حمد العالمي للتعايش السلمي، النصوص الآتية:

المادة الخامسة البند (٤): تنظيم جائزة دولية تُمنح كل سنتين للأشخاص والمنظمات تشجيعًا للأعمال والجهود الرائدة في مجال حوار الحضارات والتعايش، ويصدر أمر ملكي بإنشاء هذه الجائزة.

المادة السادسة: يكون للمركز مجلس أمناء يُشكل من رئيس ونائب للرئيس وعدد كاف من الأعضاء، يصدر بتعيينهم مرسوم لمدة أربع سنوات قابلة للتجديد، وتصرف لرئيس وأعضاء المجلس مكافأة سنوية. ويراعى عند تشكيل المجلس تمثيل مختلف الجماعات الدينية والثقافية، بما يعبر عن التعايش في المجتمع وتحقيق السلم العالمي والعيش الإنساني المشترك. ويكون لمجلس الأمناء مكتب يسمى (مكتب المجلس)، يُشكل وتحدد اختصاصاته وفقاً للأحكام الواردة في اللائحة الداخلية، يتولى تسيير الشئون اليومية للمركز.

المادة الثامنة: يجتمع المجلس بدعوة من الرئيس أو نائبه - حال عدم وجوده - مرة في السنة على الأقل، ويكون اجتماع المجلس صحيحاً بحضور أغلبية أعضائه، على أن يكون من بينهم الرئيس أو نائبه، وتصدر قراراته بأغلبية أصوات الأعضاء الحاضرين، وعند تساوي الأصوات يرجح الجانب الذي منه رئيس الاجتماع. ويجوز للرئيس أن يدعو من يراه من ذوي الخبرة والاختصاص لحضور اجتماعات المجلس، من دون أن يكون لهم حق التصويت.

المادة التاسعة: يكون للمركز مدير تنفيذي يتولى تسيير الشئون الإدارية والمالية للمركز والإدارة التنفيذية تحت إشراف رئيس مجلس الأمناء، يعاونه عدد كاف من الموظفين والمستشارين يعينون بقرار من رئيس مجلس الأمناء، ويكون مسئولاً أمام الرئيس عن سير عمل المركز.

المادة العاشرة: يعين المدير التنفيذي للمركز بقرار من رئيس مجلس الأمناء.

المادة الحادية عشرة: يصدر رئيس مجلس الأمناء لائحة داخلية تتضمن الهيكل التنظيمي وعدد الموظفين والخبراء والمستشارين بالمركز ومهام وصلاحيات الإدارة التنفيذية.

المادة الثانية عشرة: يرفع المدير التنفيذي تقريراً سنوياً للمجلس يتضمن جميع أعمال وأنشطة المركز وإيراداته ومصروفاته.

المادة الثالثة عشرة:

١- يكون للمركز اعتماد مالي يدرج في الميزانية العامة للدولة.

٢- تخضع حسابات المركز إلى التدقيق المالي والإداري من قبل مدقق خارجي، ويرفع تقريراً سنوياً بنتائجه إلى مجلس الأمناء لاعتماده.

المادة (٢)

يعمل بهذا الأمر من تاريخ صدوره، وينشر في الجريدة الرسمية.

مركز الملك حمد العالمي للتعايش السلمي
King Hamad Global Center for Peaceful Coexistence

إسرائيل بين سرديَّة كاذبة وانتصار فلسطيني من غزة

بقلم: أنور عبدالرحمن

مع بداية العام الحالي، اشتعلَ الإسرائيليون غضبًا ضد فيلَم «الطنطورة»، الذي يوثِّقُ مجزرةَ هذه القرية الفلسطينيَّة عام ١٩٤٨ التي ارتكبها الاحتلالُ الإسرائيليُّ، رغم أن مخرجَ الفيلم إسرائيليٌّ، وفكرتُه مبنيَّةٌ على بحث أكاديميٍّ قدَمه إسرائيليٌّ آخر، هو تيدي كاتس الذي قدَّمَ رسالةَ الماجستير في دائرة تاريخ الشرق الأوسط بجامعة حيفا، بعنوان «تهجيرُ العربِ من القرى المحاذية لجبل الكرمل».

ردُّ الفعل الإسرائيليِّ العنيف لم يكن اعتراضًا على الحقائق التي سردَها هذا الفيلمُ الوثائقيُّ، ولكن لأنه يسهمُ في تشويه الصورة التي تحاولُ الصهيونيَّةُ أن تروِّجَها عن إسرائيل بأنها الحملُ الوديعُ بين الذئاب العرب، أو بأنها الدولةُ الباحثةُ عن السلامِ مع جيرانِها الذين يريدون إبادتها.

هذه السرديَّةُ الإسرائيليَّةُ المزيَّفةُ التي روَّجت لها الصهيونيَّةُ العالميَّةُ بكل قوة على مدار ٧٥ عامًا، من خلال أبحاث أكاديميَّة ووثائقيات مضبركة، ومراكزَ بحثيَّة، ومحطات إخبارية وأفلام سينمائيَّة، وأنفقت مليارات الدولارات عليها من أجل تغييب الحقائق عن المجتمعِ العالميِّ كلِّه، وخصوصًا المجتمَعَ الغربيّ.

ولم يمرّ العامُ على هذه الواقعة، حتى جاء السابعُ من أكتوبر ٢٠٢٣، ليكتبَ سطرًا جديدًا في فصول المأساة الفلسطينيَّة التي تحاولُ إسرائيلُ وأعوانُها التغافلَ عنها، حيث جاءت محاولاتُ المقاومة لإيقاظ الضميرِ العالميِّ تجاه القضية الفلسطينيَّة المنسيَّة والتي تصوَّرَ كثيرٌ من زعماءِ العالَم أنها لم تعد حاضرةً في أجندة الصراعات، وأنَ الشعبَ الفلسطينيَّ خنعَ وقبلَ بالأمرِ الواقع المفروض عليه من الاحتلال الجائر.

مع بداية «طوفان الأقصى» سعَت إسرائيلُ وآلاتُها الإعلاميَّةُ الصهيونيَّةُ الضخمة من أجل لعب دور الضحية «Underdogs» من خلال المسارعة في إلصاق الاتهامات بالمقاومة واختلاق القصص المفبركة عن الضحايا من الأطفال والنساء الإسرائيليين، وتابعنا كيف سقطت محطاتٌ إخباريَّةٌ عالميَّة في ترديد هذه الأكاذيب لتضليل شعوبها عن الجرائم الإسرائيليَّة.

وسارعَ زعماءُ الغرب إلى التوافد إلى العاصمة الإسرائيليَّة لتقديم كلِّ فروض الولاء والطاعة لهذا الكيان الغاصب الذي خُلق بأيدي قادة غربيين خدمةً للأفكار الاستعماريَّة، وتناسوا حتى تاريخ العصابات الصهيونيَّة نفسها التي أهدرت دماءَ مواطنيهم الغربيينَ أنفسهم، والجميع شاهد رئيس الوزراء البريطاني ريشي سوناك، الذي مكث في فندق «الملك داود» بمدينة القدس في ١٩ أكتوبر الماضي، ذلك الفندق الذي كانَ شاهدًا على مقتل عشرات البريطانيين على يد جماعة إرهابيَّة صهيونيَّة، ولكن البعضَ يحاولُ محوَ التاريخ، وهذا لن يحدثَ أبدًا.

اليوم بعد مرور ما يقربُ من ٤٥ يومًا من العدوان الإسرائيليِّ الهمجيِّ على غزة، يقفُ العالمُ مشدوهًا أمامَ قدرة الشعب الفلسطينيِّ على الصمود في وجه هذه الآلة العسكريَّة الوحشيَّة، فمجرمُ الحربِ نتنياهو وجيشُه نجحَ في قتل الأطفال والنساء وتدمير البنية التحتيَّة والمستشفيات والبيوت في غزة، لكنهم فشلوا فشلا ذريعًا في هزيمة المقاومة، لأن الفلسطينيَّ أثبت أنه متشبثٌ بحقه وأرضه وأرض آبائه وأجداده.

الحقائقُ على الأرض أدحضت كلَّ الأكاذيب الإسرائيليَّة، وفضحت المجازرَ التي تُرتكبُ بحقِّ الفلسطينيين المدنيين، مع ارتقاء أكثر من ١١ ألفَ شهيد فلسطينيٍّ، ٧٠٪ منهم من الأطفال والنساء الأبرياء، وتم القضاءُ على ٧٣١ عائلةً بالكامل، وسجلت منظمةُ الصحة العالميَّة ما لا يقل عن ١٣٧ هجومًا إسرائيليًا على منشآت طبيَّة في غزة، وتم استهدافُ الصحفيين والإعلاميين حتى لا يفضحون حقيقةَ إسرائيل.

هذا من الجانب الإنسانيِّ، أما بالحسابات العسكريَّة فقد فشلت إسرائيلُ في تحقيق انتصارات تُذكر على المقاومة، رغم محاولات جيش الاحتلال ترديدَ أرقام عن استهدافه قيادات من المقاومة لتعويض خسائره من الجنود والآليات العسكريَّة على الأرض يوميًا.

وهذا ما دفعَ المحلل العسكريَّ الإسرائيلي البارز عاموس هارئيل إلى أن يقولَ إن حركةَ «حماس» في قطاع غزةَ بعيدةٌ كلَّ البعد عن الاستسلام والانهيار في الوقتِ الراهن، رغم الضرباتِ الإسرائيليَّة غير المسبوقة.

وبحسب هارئيل في مقال نشره في صحيفة «هآرتس» العبرية: «دخلت إسرائيلُ الحربَ وهي تعاني من عجز رهيب، نتيجة لفشل مروِّع في مجال الاستخبارات والتأهُّب في ٧ أكتوبر».

وأضاف: «بحلول الوقت الذي تعافت فيه القواتُ الإسرائيليَّة وبدأت القتالَ بفعاليَّة، كان نحو ١٢٠٠ إسرائيليٍّ قد قُتلوا بالفعل واختُطف نحو ٢٤٠ آخرين».

وتابع: «ومنذ ذلك الحين، أصبح كلُّ ما تم القيامُ به وما سيجري القيام به أشبهَ بمحاولة يائسة لملاحقة عدو أشعل النارَ بالفعل ويتقدم بسرعةٍ».

ووفقًا للإعلام الإسرائيليِّ، قُتل ٣٨ جنديًا وأُصيب أكثرُ من ٢٧٠ بينهم ١٠٠ إصاباتُهم خطرة، منذ بدء المعارك البرية في قطاع غزة في ٢٧ أكتوبر الماضي حتى ١٠ نوفمبر الماضي، لكن «كتائبَ القسام» تعلنُ من حين إلى آخر خسائرَ الجيش الإسرائيليِّ، وتقولُ إنها أكبرُ بكثير مما تعلنُه تل أبيب.

○ أطفال فلسطين أجبروا العالم على تغيير نظرته للقضية الفلسطينية.

○ رئيس الوزراء الإيرلندي.

○ وزير خارجية النرويج.

○ النائبة الكندية لوريل كولينس.

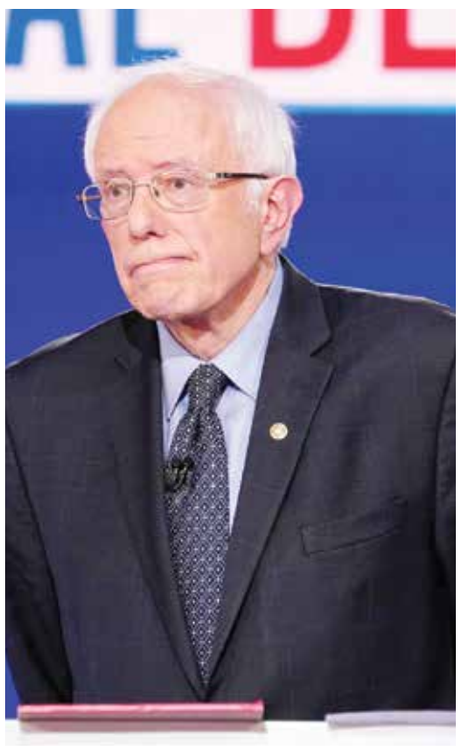

○ السيناتور الأمريكي بيرني ساندرز.

من وجهة نظري، إن الفشلَ الإسرائيليَّ الأكبر هو في سقوط السرديَّة الصهيونيَّة المزيفة في عيون كثير من الشعوب الحرة التي شهدت الانتهاكات الأخلاقيَّةَ والإنسانيَّةَ التي ترتكبُها إسرائيلُ، ورأينا بأعيننا الدعمَ الإنسانيَّ والإعلاميَّ من خلال شعوب العالم ككل ومن دون استثناء، وخصوصًا الشعوبَ الأوروبيَّة والأمريكيَّة، بما فيهم من اليهود الأمريكيين، الذين وجَّهوا على الملأ وعلى شاشات التلفاز أصابعَ الاتهام لإسرائيل بالكذب، وكتمان الحقائق، بغيةَ تشويه حقيقة القضيَّة الفلسطينيَّة على مدار ٧٥ سنة، ومحاولاتهم تخديرَ الشعوب اليهوديَّة المختلفة بأحقيةِ إسرائيلَ في سلبِ ونهبِ وقتلِ وتشريد الفلسطينيين.

وأجبرت مشاهدُ الأطفال الفلسطينيين من ضحايا المجازر الإسرائيليَّة بعضًا من قادة الغرب من أصحاب الضمائر أن ينطقوا بالحقيقة، إذ وصف رئيسُ الوزراء الإيرلندي ليو فارادكار عدوانَ الاحتلال ضد غزةَ بأنه «شيء يقتربُ من الانتقام»، في أكثر الانتقادات حدية لزعيم دولة بالاتحاد الأوروبيِّ ضد الاحتلال.

وقال نائبُ رئيس الوزراء الإيرلندي مايكل مارتن إنَّ إيرلندا «مؤيِّدٌ ثابت وقويّ» للمحكمة الجنائيَّة الدوليَّة في التحقيق في الصراع بين «إسرائيل» وحماس.

وقال وزيرُ خارجية النرويج إسبن بارث إيدي: «إن الوضعَ في قطاع غزةَ لا يمكنُ قبوله، مع تفاقم للوضع الإنساني في القطاع المحاصر».

وأشار إيدي إلى أن الصراعَ في غزةَ يؤدي إلى تفاقم الوضع الإنسانيِّ، أهمها ما يجري في مستشفى الشفاءِ الطبي الذي تجاوزت فيه إسرائيلُ الحدودَ وهو ما لا يمكن قبولُه.

وفي خطوة تضامن لافتة مع غزةَ، حمَلت لوريل كولينس النائبةُ في البرلمان الكندي طفلتَها الرضيعة خلالَ جلسة برلمانيَّة لمناشدة النواب وقف القصفِ الإسرائيليِّ على قطاع غزةَ فورًا.

وقالت كولينس: «لا يُمكننا تجاهل الأزمة الإنسانيَّة التي تتكشَّفُ في غزة، حيث يوجد أكثر من ٥٠ ألفَ امرأة حامل من دون أي رعاية طبيَّة أو ماء أو طعام أو كهرباء، وأكثر من ٥٠٠ امرأة يلدن يوميًا وسط الفوضى، بينما تجري العملياتُ القيصريَّةُ من دون تخدير، ويتعرَّضن للإجهاض».

ومن قبل، قال السيناتور بيرني ساندرز عضو مجلس الشيوخ الأمريكي: «إنَّ قصفَ الاحتلال الإسرائيليَّ العشوائيَّ يقتل آلافَ الأبرياء في قطاع غزة»، وتابع: «إن القصف الإسرائيليَّ يستهدفُ المستشفياتِ ومخيماتِ اللاجئين ويجبُ أن يتوقفَ الآن».

في الوقت نفسه، أجدُ أن طردَ وزيرة الداخلية البريطانية سويلا بريفرمان من منصبها، على أثر انتقادها للطريقة التي تعاملت بها شرطةُ العاصمة لندن مع مسيرة مؤيدة للفلسطينيين، دليلٌ على الضغط الرهيب الذي أجبَرَ الحكومةَ البريطانيَّة على اتخاذ قرار يمثِّلُ سابقةً في تاريخ حزب المحافظين البريطاني، حيث إن التجربةَ الوحيدةَ التي حدثت كانت في عام ١٩٥٦ حينما استقال السير «أنتوني نانتج» وزيرُ الدولة البريطاني للشؤون الخارجيَّة احتجاجًا على الاعتداء الثلاثي على مصر، ومع ذلك لم يحدث سوى قبول الاستقالة، ولكن هذه المرة تمَّ طردُ وزيرة الداخليَّة من أجل القضية الفلسطينية، وهذا ليس حبًا لفلسطين ولكن إحراجًا أمام الشعب البريطاني.

لذا، علينا نحن العربَ أن ننظرَ إلى هذه الحقائق وألا نحكمَ على الغرب جميعه ككتلة واحدة، هناك فاصلٌ بين الغرب الحكوميِّ والغرب الشعبيِّ، وعلينا أن نواصلَ العملَ من أجل إيصال الحقائق إلى كلِّ شعوب العالم التي بات غالبيتُها يهتفُ الآن «الحرية لفلسطين».

أصواتُ الشعوب هذه أجبرت المؤسسات الإعلاميَّة مثل بي بي سي البريطانيَّة وسي إن إن الأمريكيَّة على تغيير في سياستها نوعًا ما، إذ كانوا في السابق لا يقبلون أبدًا مسَّ إسرائيلَ بأي نقد، وأكرر قائلا إن هذا ليس إدراكًا او استدراكًا منهم بل خوفًا على سمعتهم كمؤسسات إعلاميَّة من الاتهام بالتبعيَّة للصهيونيَّة العالميَّة.

وهنا يجبُ أن نقدِّرَ دورَ منصة «إكس»؛ إذ استطاعت الشعوبُ الواعيةُ تجنيدَ هذا السلاح الفتاك، غير القابل للتشكيك، في نشر حقائق الجرائم الإسرائيليَّة تجاه الأبرياء في غزة، بل هم الذين تسببوا في تغيير الحقائق الإعلاميَّة في المؤسسات الكبيرة التي كانت تروِّجُ في بداية الأحداث السرديَّة الإسرائيليَّة فقط.

إن الصمودَ الفلسطينيَّ لم يدفع الشعوبَ الغربيَّةَ على رأسهم الشعبُ الأمريكي إلى تأييد الحق الفلسطيني فقط، ولكن باتت تخرجُ منه أصوات عبر مختلف منصات التواصل الاجتماعيِّ تنتقدُ توجيهَ أموال الضرائب الأمريكيَّة لصالح آلة القتل الإسرائيليَّة، في ظل حرمان الأمريكيين أنفسَهم من الخدمات التعليميَّة والطبيَّة، فيما الشعبُ الأمريكيُّ هو من يدفعُ من عرق جبينه باسم الضرائب للحكومة الأمريكيَّة هذه الأموال.

وزارةُ الخارجيَّة الأمريكيَّة نفسها على لسان وزير خارجيتها أنتوني بلينكن أقرَّت بوجود خلافات داخل الوزارة، بشأن نهج إدارة الرئيس الأمريكي جو بايدن تجاه الحرب بين إسرائيل وحركة «حماس» الفلسطينيَّة.

وكتب بلينكن في رسالة عبرَ البريد الإلكترونيِّ إلى موظفيه: «أعلمُ أنه بالنسبة إلى الكثيرين منكم، فإن المعاناةَ الناجمةَ عن هذه الأزمة لها أثرٌ شخصيٌّ كبير، إن الألمَ الذي يصاحبُ رؤيةَ الصور اليوميَّة للرضَّع والأطفال وكبار السن والنساء، وغيرهم من المدنيين الذين يعانون في هذه الأزمة أمرٌ مؤلم، وأشعر بذلك بنفسي».

وأشار في الرسالة إلى أن «بعضَ الأشخاص في وزارة الخارجيَّة الأمريكيَّة قد يختلفون مع الأساليب التي نتبعها، أو لديهم وجهاتُ نظر حول ما يمكننا القيامُ به بشكل أفضل، وقمنا بتنظيم منتديات في واشنطن للاستماع إليكم، وحثثنا المديرين والفرقَ على إجراء مناقشاتٍ صريحة في المواقع حول العالم على وجه التحديد، حتى نتمكَّنَ من سماع تعليقاتكم وأفكاركم، وطلبت من قيادتنا العليا الاستمرارَ في القيام بذلك».

البعضُ قد يرى إنني قد أعوِّلُ على الغرب، ولكني في الحقيقة أعوِّلُ على ما نمتلكُه نحن العربَ من قدرات قد تبدو محدودةً في هذا الزمن، من أجل إفشال الهيمنةِ الصهيونيَّة على العقول الغربية، في ظل متغيراتٍ فرضتها قيمُ العولمة والارتباط بالعالم الخارجيِّ.

العربُ هم من مدوا أيديهم بالسلام سنوات طويلة، لكن إسرائيل وكثيرًا من قادتها هم من يحاربونَ السلامَ، والذي نراه اليوم من تصريحات لمسؤولين إسرائيليين ما هو إلا تأكيدٌ لعنصريتهم، فوزيرُ ثقافتهم يريدُ ضربَ الفلسطينيين بالقنبلة النووية، ووزيرُ ماليتهم يدعو إلى ترحيلهم إلى الدول الغربيَّة بعدما رفضت الدولُ العربيَّة قبولَهم بحسب ادعائه، ورئيسُ وزرائهم يهددُ أيَّ دولة عربيَّة ستساعدُ الفلسطينيين، فهل هذه هي دولةٌ تبحثُ عن السلام مع جيرانها؟!

سيبقى الأملُ في استمرار النضال لإعادة الحق الفلسطينيِّ، مع مواصلة دعم المقاومة الفلسطينيَّة المشروعة، وسيبقى مدادُ أقلامنا يروي قصةَ أرض عربيَّة اغتصبها الصهاينةُ بمباركة غربيَّة، مادامت دماءُ أبنائنا تروي أرضَها المقدسة، رغمَ ادعاءات إسرائيلَ الكاذبة.

ونؤمنُ بأن من بين الأطفال الخدَّج الذين يدفعون حياتَهم جراءَ الوحشيَّة الإسرائيليَّة، سيخرجُ طفلٌ مغروسٌ في قلبه حقُّ فلسطين، سيحملُه معه في كلِّ مكان رغم دباباتِ وطائرات وصواريخ إسرائيليَّة أمريكيَّة وبريطانيَّة تحاولُ انتزاعَ هذا الحق حتى ولو بسرديَّة دينيَّة مزيفة يروجها الإسرائيليون.

مذبحة الطنطورة، ارتكبتها عصاباتُ «الهاجاناة» الإرهابيَّة الصهيونيَّة حين أجبرت العشرات من أهل هذه القرية الفلسطينيَّة على حفر خنادق، قبلَ أن تطلقَ النيرانَ عليهم، وتدفنَهم في تلك الخنادق، حيث سقط في ٢٣ مايو ١٩٤٨ أكثرُ من ٢٣٠ شهيدًا في مقابرَ جماعية بعد شهر واحد تقريبًا من مذبحة دير ياسين، في إطار عملية التَّطهير العرقي التي حاولَت الصهيونيَّةُ فرضها على الفلسطينيين.

المطبخ الإيطالي.. فن الذوق والتذوق

أسبوع المطبخ الإيطالي في العالم ينطلق تحت عنوان: «على الطاولة مع المطبخ الإيطالي: الصحة مع الذوق»

تحتفل وزارة الشؤون الخارجية والتعاون الدولي الإيطالية سنويا بأسبوع المطبخ الإيطالي في العالم، حيث ستكون نسخة هذا العام هي النسخة الثامنة، تحت عنوان «على الطاولة مع المطبخ الإيطالي: الصحة مع الذوق».

تراث الطهي الإيطالي ترك بصمة لا تمحى على فن الطهو في العالم. ومع ذلك، يقدم المطبخ الإيطالي أكثر من مجرد أذواق لا تقاوم. إنها شهادة على فضائل اتباع نظام غذائي غني بالفواكه والخضراوات والحبوب الكاملة والبروتينات الخالية من الدهون، مما يعزز ليس فقط الحنك المرضي ولكن أيضا الصحة العامة. المطبخ الإيطالي مرشح لقائمة اليونسكو للتراث الثقافي غير المادي. لن يكرم هذا التقدير التراث الغني للمطبخ الإيطالي فحسب، بل سيكرم أيضا أسلوب حياة الطهي الإيطالي، الذي يحبه ويقلده الناس في جميع أنحاء الكوكب.

تقدم إيطاليا، المعروفة بتقاليد الطهي الغنية والنكهات الإقليمية، مجموعة واسعة من المنتجات النموذجية التي تركت بصماتها على مشهد الطعام العالمي، من جبال الألب الشمالية إلى الساحل الجنوبي للبحر الأبيض المتوسط، تقدم كل منطقة مكونات ووصفات فريدة تحتفل بالأهمية الثقافية والتاريخية للمطبخ الإيطالي. هذه ليست مجرد مقالة ولكنها أيضا رحلة طهي، سنقدم لك بعض المنتجات النموذجية من المناطق الشمالية والوسطى والجنوبية من إيطاليا، إلى جانب ثلاث وصفات تقليدية تعرض الأذواق غير العادية لهذا المطبخ.

يعكس تنوع مطبخ شمال إيطاليا الثراء الثقافي والجغرافي لكل منطقة، من الأطباق الغنية والمشبعة في مناطق جبال الألب إلى النكهات الرقيقة لمطبخ المأكولات البحرية في ليغوريا، يقدم شمال إيطاليا مجموعة واسعة من كنوز الطهي التي اكتسبت شهرة دوليا. تضم هذه المنطقة مناطق شهيرة مثل وادي أوستا وترينتينو ألتو أديجي وبيدمونت ولومباردي وفينيتو وإميليا رومانيا وفريولي فينيتسيا جوليا وليغوريا، ولكل منها تراثها الفريد في الطهي الذي يتميز بالتركيز على مكونات مثل الزبدة والقشدة والأرز واللحوم الدسمة.

من بين الأطباق الأكثر شهرة في شمال إيطاليا الريزوتو ألا ميلانيز، من لومباردي، هو البارز. إنه طبق أرز مملوء بالزعفران يتناغم بشكل رائع مع الأوسوبوكو، ساق لحم العجل المطهو ببطء وعصيدة من دقيق الذرة، وهي عنصر أساسي في المطبخ الإيطالي الشمالي، هي عصيدة دقيق الذرة (البولنتا) التي يمكن تقديمها كريمية أو صلبة، وغالبا ما تكون مصحوبة بيخنات أو لحوم لذيذة. يحظى هذا الطبق اللذيذ بشعبية خاصة في منطقتي لومباردي وفينيتو. عنصر مهم آخر هو جورجونزولا، الجبن الأزرق، ينحدر من منطقة بيدمونت. يشيع استخدامه في المطبخ الإيطالي الشمالي لإضافة نكهة غنية ومنعشة إلى أطباق مثل الريزوتو وعصيدة من دقيق الذرة. تشتهر منطقة بيدمونت أيضا بالكمأ الأبيض والفطريات العطرية التي غالبا ما يتم حلقها فوق أطباق المعكرونة، مثل تالياتيل، أو تستخدم لصنع صلصات مملوءة بالكمأة. كنز تذوق آخر في شمال إيطاليا هو المعكرونة المحشوة اللذيذة. عادة ما تمتلئ التورتيليني والتورتيلوني بمكونات مثل اللحوم أو الجبن أو الخضار وتقدم في مرق أو مع الصلصات القائمة على الزبدة.

جوهرة الطهي التي تؤكد على نكهات مناطق شمال إيطاليا هي ريزوتو مع فطر بورسيني. تقدم المناطق الشمالية من إيطاليا بمناظرها الطبيعية في جبال الألب مجموعة من المنتجات النموذجية، مثل فطر بورسيني الرائع، الذي يزدهر في الغابات المورقة في بيدمونت ولومباردي وفينيتو. هذا الفطر الترابي اللذيذ هو عنصر رئيسي في ريزوتو آي فونغي بورسيني الكلاسيكي. يجمع طبق الأرز الكريمي هذا بين الثراء العطري لفطر بورسيني وقوام أرز أربوريو، مما ينتج عنه بهجة مخملية وغنية تجسد جوهر المطبخ الإيطالي الشمالي.

يشتهر مطبخ مناطق وسط إيطاليا ببساطته واستخدام المكونات الطازجة والتفاني في الحفاظ على النكهات الطبيعية للطعام. تشمل هذه المنطقة توسكانا وأومبريا وماركي ولاتسيو وأبروتسو، ولكل منها تراثها الخاص في الطهي.

تلعب المعكرونة دورا محوريا في مطبخ مناطق وسط إيطاليا، وعادة ما يتم تحضيرها بمزيج من البيض والدقيق، مما ينتج عنه معكرونة أكثر كثافة وثراء. باباردیل، المعكرونة العريضة والمسطحة، هي المفضلة في هذه المنطقة، وغالبا ما تقترن باللحوم الدسمة والصلصات الشهية. من بين الطبقة المختلفة الكمأ النموذجي لهذه المنطقة. تشتهر أومبريا، المعروفة باسم «القلب الأخضر لإيطاليا»، بالكمأ الأسود، وغالبا ما يتم بشره فوق أطباق المعكرونة أو استخدامه لتذوق الصلصات. يشتهر وسط إيطاليا أيضا بزيت الزيتون البكر الممتاز، وخاصة في توسكانا، حيث يعدّ زيت الزيتون مكونا أساسيا في العديد من الأطباق ويستخدم في الطهي وكلمسة نهائية. تفتخر المنطقة بمجموعة واسعة من الجبن، مع جبن بيكورينو، المصنوع من حليب الأغنام، مع تسليط الضوء عليها. نوعان مشهوران هما بيكورينو رومانو من لاتسيو وبيكورينو توسكانو من توسكانا.

واحد من الأطباق الأكثر شهرة من هذه المنطقة هو كاشيو إي بيبي.. طبق معكرونة متواضع ولكنه لذيذ بشكل لا يصدق. مصنوع من مكونات بسيطة - جبن بيكورينو رومانو والفلفل الأسود والمعكرونة (عادة السباغيتي) - يجسد هذا الطبق جوهر الحفاظ على النكهات الطبيعية للطعام. والنتيجة هي المعكرونة الكريمية والفلفل التي تجسد جوهر الطعام المريح في وسط إيطاليا، وتحتفل ببساطة وثراء تراثها في الطهي.

يشتهر المطبخ الإيطالي الجنوبي بنكهاته الجريئة والنابضة بالحياة، والتي تتأثر بشدة بمناخ البحر الأبيض المتوسط ووفرة المكونات الطازجة. تشمل هذه المنطقة بازيليكاتا وكامبانيا وكالابريا ومولیز وصقلية وسردينيا وبوليا، ولكل منها تقاليد الطهي الفريدة الخاصة بها.

تعدّ المنطقة منتجا مهمًا لزيت الزيتون، ويعتمد مطبخها بشكل كبير على استخدام زيت الزيتون البكر الممتاز العالي الجودة. يعدّ الاقتران بين زيت الزيتون والطماطم رمزا للطبخ الإيطالي الجنوبي. تلعب الطماطم، بأشكال مختلفة، دورا أساسيا في مطبخ جنوب إيطاليا، من الطازج والمجفف بالشمس إلى معجون الطماطم والصلصات. صلصة بيتزا نابولي الشهيرة هي شهادة على أهمية الطماطم في المنطقة. نظرا لسواحله الطويلة، يقدم جنوب إيطاليا أيضا مجموعة من أطباق المأكولات البحرية. السمك المشوي، الكالاماري المقلي، معكرونة المأكولات البحرية، المعكرونة مع السردين، هي خيارات شائعة. عندما يتعلق الأمر بالمعكرونة، فإن المعكرونة الطازجة أكثر شيوعا في جنوب إيطاليا مقارنة بالمعكرونة المجففة، مع الأوريكيت، (المعكرونة على شكل أذن) من بوليا لكونها تخصصا إقليميا.

أحد الأطباق البارزة التي تجسد جوهر المطبخ الإيطالي الجنوبي هو سلطة كابريزي.. هذا الإبداع الخالد هو انعكاس حقيقي لتقاليد الطهي في المنطقة. تجمع هذه السلطة المنعشة بين الطماطم الناضجة وجبنة الموزاريلا الطازجة وأوراق الريحان العطرية وزيت الزيتون البكر الممتاز ورشّة ملح. تنعكس ألوان العلم الإيطالي (الأحمر والأبيض والأخضر) في هذا الطبق، مما يرمز إلى جوهر جنوب إيطاليا.. بسيط وصحي ومليء بالنكهة.

وكما اعتاد اللاتين أن يقولوا «دولشيس أن فوندو» أو الحلو في الأسفل! لا يمكننا إغلاق هذه المقالة من دون مشاركة طعم الحلاوة الإيطالية التقليدية. سيداس هي حلوى سردينيا بامتياز. نوع من الجيب المغلق من معجنات السميد المملوءة بالجبن، يبدو وكأنه رافيولي كبير، عادة ما يكون له شكل دائري. أولا، يتم قليها، وبعد ذلك، قبل تناولها، يتم رشها بالعسل.. مزيج من النكهات التي لا لبس فيها والتي لها أصول قديمة. حلوى إيطالية لذيذة أخرى هي الكانولو الصقلي، وهي حلوى إيطالية محبوبة معروفة بشكلها الأنبوبي الشهير وحشوها اللذيذ. قشرتها عبارة عن عجينة معجنات مقرمشة مقلية، تتشكل عادة في أنبوب ثم تقلى للحصول على قوام مقرمش. بمجرد أن تبرد، تمتلئ القشرة بمزيج غني من جبنة الريكوتا المحلاة، وغالبا ما يكون مملوءا بنكهات مثل قشر الحمضيات أو الفانيليا أو رقائق الشوكولاتة. أصبحت هذه الأطعمة الصقلية الشهية رمزا لصناعة المعجنات الإيطالية، التي يتم الاحتفال بها في جميع أنحاء العالم لمزيجها المتناغم من القوام والنكهات. يمثل الكانولو تقليدا عمره قرون في المطبخ الصقلي، مما يعكس التراث الثقافي للجزيرة وحرفية الطهي.

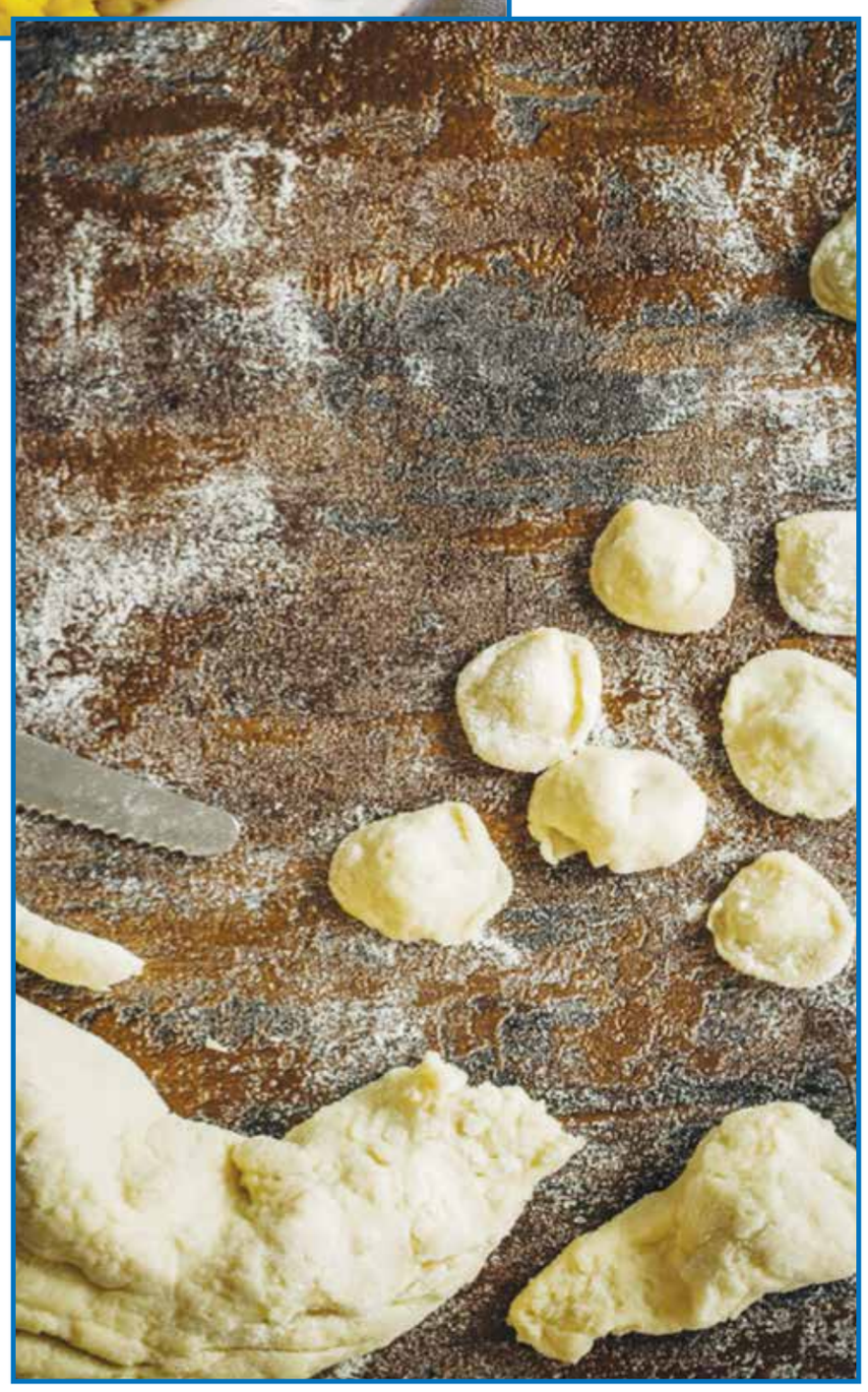

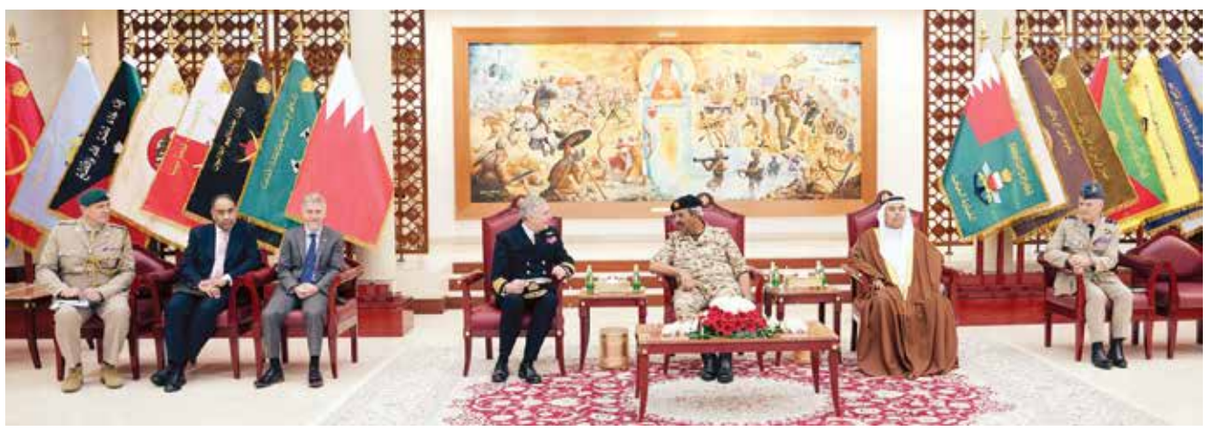

التوقيع على إعلان نوايا بين قوة الدفاع والقوات المسلحة بالمملكة المتحدة

استقبل المشير الركن الشيخ خليفة بن أحمد آل خليفة القائد العام لقوة دفاع البحرين، الفريق أول بحري توني راداكين رئيس أركان الدفاع بالقوات المسلحة بالمملكة المتحدة الصديقة، والفريق طيار مارتن سامي سامبسون كبير مستشاري الدفاع للشرق الأوسط وشمال إفريقيا بالقوات المسلحة للمملكة المتحدة، وذلك بمناسبة مشاركتهم في مؤتمر حوار المنامة ٢٠٢٣ في دورته التاسعة عشرة، بحضور الفريق الركن عبدالله بن حسن النعيمي وزير شؤون الدفاع، صباح أمس الأحد ١٩ نوفمبر ٢٠٢٣م.

ونوه القائد العام لقوة دفاع البحرين خلال اللقاء بعلاقات الصداقة التاريخية والمتميزة التي تربط مملكة البحرين والمملكة المتحدة والتي لها جذور تاريخية متينة، مشيداً بالتعاون الدفاعي القائم بين البلدين الصديقين.

وخلال اللقاء قام القائد العام لقوة دفاع البحرين بالتوقيع مع رئيس أركان الدفاع البريطاني على إعلان نوايا بين قوة دفاع البحرين والقوات المسلحة بالمملكة المتحدة الصديقة، والذي يهدف إلى تطوير التعاون العسكري وذلك بتوقيع اتفاقية للتعاون بينهما لتعزيز العلاقات الثنائية المشتركة والارتقاء بها إلى آفاق أرحب.

حضر اللقاء عدد من كبار ضباط قوة دفاع البحرين، ومن الجانب البريطاني الوفد المرافق.

مذكرة للتعاون والتبادلات بين قوة دفاع البحرين ووزارة الدفاع اليابانية

استقبل المشير الركن الشيخ خليفة بن أحمد آل خليفة القائد العام لقوة دفاع البحرين، صباح أمس، ميورا جون المدير العام للشؤون الدولية بوزارة الدفاع اليابانية، وذلك بمناسبة زيارته للبلاد للمشاركة في مؤتمر حوار المنامة ٢٠٢٣ في دورته التاسعة عشرة، وذلك بحضور الفريق الركن عبدالله بن حسن النعيمي وزير شؤون الدفاع.

وأشاد القائد العام لقوة دفاع البحرين بعمق العلاقات القائمة بين البلدين الصديقين والتي تشهد على الدوام تطوراً وتقدماً في مختلف المجالات وخاصة فيما يتعلق بمجال التعاون العسكري المشترك بين البلدين الصديقين.

وخلال اللقاء تم التوقيع على مذكرة التعاون والتبادلات بين قوة دفاع البحرين ووزارة الدفاع اليابانية، وذلك دعماً وتعزيزاً للعلاقات العسكرية الثنائية بين البلدين الصديقين، حيث وقع عن الجانب البحريني اللواء الركن الشيخ علي بن راشد آل خليفة مساعد رئيس هيئة الأركان للقوى البشرية، وعن الجانب الياباني ميورا جون المدير العام للشؤون الدولية بوزارة الدفاع اليابانية.

حضر اللقاء عدد من كبار ضباط قوة دفاع البحرين، ومن الجانب الياباني الوفد المرافق.

شركة الخليج للتأمين المحدودة

(أُسست في جزر كايمان)
رقم سجلها التجاري: 403814

العرض الجزئي من شركة الخليج للتأمين المحدودة للاستحواذ على 22,001,000 من الأسهم العادية المصدرة والمدفوعة بالكامل الخاصة بالمجموعة العربية للتأمين (ش.م.ب) من خلال عرض نقدي يمثل حوالي 10% من الأسهم المصدرة والمدفوعة بالكامل الخاصة بالمجموعة العربية للتأمين (ش.م.ب) وبسعر شراء قدره 0.53 دولار أمريكي لكل سهم واحد في مجموعة التأمين العربية (ش.م.ب).

إعلان مقدم العرض عن إرسال مستند العرض للشركة المعروض عليها

يعتبر مستند العرض مستنداً معقداً وما يلي يعد ملخصاً لا غير، ويخضع بأكمله لمراعاة محتويات مستند العرض.

بيان إخلاء المسؤولية

لا يتحمل مصرف البحرين المركزي وبورصة البحرين ووزارة الصناعة والتجارة في مملكة البحرين أي مسؤولية عن محتويات مستند العرض، ولا يقدمان أي تعهدات فيما يتعلق بدقته أو استيفائه، كما أنهما يُخليان مسؤوليتهما -صراحةً- من أي التزام أياً كان فيما يتعلق بأي خسارة أياً كانت ناشئة عن كامل محتويات مستند العرض أو جزء منه، أو نتيجة الاعتماد عليه.

بيان أعضاء مجلس الإدارة

يقبل أعضاء مجلس إدارة شركة الخليج للتأمين المحدودة الذين أصدروا هذا الإعلان، والذين تظهر أسماؤهم في هذا المستند، بشكل فردي وتضامني، تحمُّل المسؤولية كاملة عن دقة المعلومات الواردة في مستند العرض. وإن المعلومات الواردة في مستند العرض تتوافق مع الوقائع ولا تحتوي على أي إغفالات من المُحتمل أن تؤثر على أهمية مستند العرض واستيفائه، وذلك إلى حد علم واعتقاد أعضاء مجلس الإدارة الذين اتخذوا جميع تدابير العناية المعقولة لضمان أن هذا هو الحال.

بالإشارة إلى إشعار النية المؤكدة لتقديم عرض الصادر من شركة الخليج للتأمين المحدودة ("مقدم العرض") في تاريخ 29 أكتوبر 2023 لمجلس إدارة المجموعة العربية للتأمين (ش.م.ب) ("الشركة المعروض عليها" أو "أريج"). يكون للمصطلحات غير المعرفة المستخدمة في هذا الإعلان نفس المعنى المحدد لها في مستند العرض.

العرض

عرض جزئي من شركة الخليج للتأمين المحدودة للاستحواذ على 22,001,000 من الأسهم العادية الصادرة الخاصة بأريج عن طريق عملية شراء نقدي، وتمثل هذه الأسهم نسبة 10% من الأسهم العادية لأريج الصادرة والمدفوعة بالكامل مع مراعاة الوفاء بالأحكام المُبينة أدناه أو التنازل عنها من قِبَل مُقدم العرض ("**العرض**").

إرسال مستند العرض

أرسلت شركة الخليج للتأمين المحدودة مستند العرض لمجلس إدارة أريج بتاريخ 19 نوفمبر 2023.
بموجب القاعدة 2.7.7 من مجلد التوجيهات السادس الصادر عن مصرف البحرين المركزي بشأن عمليات السيطرة والاندماج والاستحواذ (ويشار إليه فيما بعد بـ"أحكام عمليات السيطرة والاندماج والاستحواذ")، يجب إرسال مستند العرض و تعميم مجلس إدارة الشركة المعروض عليها إلى مساهمي الشركة المعروض عليها من قبل أو نيابة عن الشركة المعروض عليها خلال 21 يوماً تقويمياً من تاريخ استلام الشركة المعروض عليها لمستند العرض.

مُقدم العرض

تأسست شركة الخليج للتأمين المحدودة لغرض وحيد وهو الاستحواذ على أسهم في شركة أريج كما أن شركة الخليج للتأمين المحدودة هي شركة معفاة تأسست في جزر كايمان. ورقمها المسجل هو 403814، ويقع مقرها المسجل في الطابق 2، ويلو هاوس، كريكت سكوير، ص.ب: 709، جراند كايمان 1107-1KY، جزر كايمان.

مساهمو مُقدم العرض

فيما يلي بيان بمساهمي مُقدم العرض:

اسم المساهم	النسبة المملوكة في مقدم العرض
ليبيرك مالتي أسيت فاند (SICAV, FIS)	%66.67
كالاواي كابيتال مانجمينت ذ.م.م.	%33.33
الإجمالي	%100

تأسست شركة الخليج للتأمين المحدودة، وهي شركة معفاة من جزر كايمان، في 4 أكتوبر 2023 فقط للاستحواذ على أسهم في أريج. المساهمين فيها هم ليبيرك مالتي أسيت فاند (SICAV, FIS) ("**ليبيرك مالتي أسيت**") وكالاواي كابيتال مانجمينت ذ.م.م.

ليبيرك مالتي أسيت هي صندوق استثماري تديره شركة ليبيرك دي نيوفليز آند كو ("**ليبيرك**"). تأسست ليبيرك في عام 1936 في مدينة نيويورك بوصفها فرعاً استثمارياً أمريكياً من بنك شلمبرجير لتتصرف بوصفها جسراً مالياً بين أوروبا وأمريكا عشية الحرب العالمية الثانية. تمثل الشركة الآن مكتباً عائلياً يستثمر رأس المال متعدد الأجيال. كما أن ليبيرك تمتلك مكاتب في نيويورك ولندن وسنغافورة تستخدم من خلالهم رأسمالها الإقليمي والمالي والفكري لإنشاء شراكات قائمة على المدى الطويل مع المُشغِّلين المحليين. شركة ليبيرك دي نيوفليز أسيت مانجمنت ذ.م.م. المملوكة بالكامل لشركة ليبيرك مسجلة لدى هيئة الأوراق المالية والبورصات الأمريكية وتنظمها كمستشار استثماري مسجل منذ أبريل 2002، وتقدم خدمات إدارة الاستثمار إلى ليبيرك مالتي أسيت. تتجاوز الأصول التنظيمية (كما هو معرف من قبل هيئة الأوراق المالية والبورصات الأمريكية) الخاضعة للإدارة لليبيرك 500 مليون دولار. للحصول على معلومات إضافية، بما في ذلك المعلومات المالية، يرجى الاطلاع على ملفات ليبيرك لدي هيئة الأوراق المالية والبورصات الأمريكية (https://adviserinfo.sec.gov/firm/summary/120109).

كالاواي كابيتال مانجمينت ذ.م.م. ("**كالاواي**")، هي مدير أصول بديل ومستقل وقائم في الولايات المتحدة، وقد أسسها دانيال فرايفيلد كشركة ذات مسؤولية محدودة في ولاية ديلاوير في عام 2013. تقدم كالاواي استشارات استثمارية وخدمات إدارية تقديرية لصناديق الاستثمار الخاصة المقدمة حصريًا للمستثمرون المؤسسيون المتطورون، والأفراد ذوي الثروات العالية، والمكاتب العائلية الفردية والمتعددة العائلات، وهي متخصصة في الديون العامة والخاصة واستثمارات الأسهم عبر هيكل رأس المال، مع التركيز على فرص الاستثمار الاستراتيجية في الأسواق الناشئة والحدودية. وتم تسجيل كالاواي لدى هيئة الأوراق المالية والبورصات الأمريكية وتنظيمها كمستشار استثماري ومسجلة منذ مارس 2022، ولديها أكثر من 132 مليون دولار من الأصول التنظيمية الخاضعة للإدارة (كما هو معلن بآخر تسجيل عام لها في مارس 2023). للحصول على معلومات إضافية، بما في ذلك المعلومات المالية، يرجى الاطلاع على ملفات كالاواي لدي هيئة الأوراق المالية والبورصات الأمريكية (https://adviserinfo.sec.gov/firm/summary/285709).

على مر السنين، عمل ليبيرك وكالاواي معًا في العديد من المشاريع الاستثمارية. يتضمن ذلك مشاركتهم التعاونية في المبادرة التي تقودها إمكاب (EmCap) لبيع أريج، والتي بدأت في 30 يناير 2022. لتسهيل الاستحواذ المشترك على أسهم أريج قامت ليبيرك وكالاواي معًا بتأسيس شركة الخليج للتأمين المحدودة.

الأسهم التي تمتلكها كلٌّ من ليبيرك مالتي أسيت فاند (SICAV, FIS) وكالاواي كابيتال مانجمينت ذ.م.م. في مقدم العرض قد تتغير قبل استكمال هذا العرض، غير أنه لن يُسمح بدخول مساهمين جُدد غير تابعين لليبيرك أو كالاواي دون موافقة مصرف البحرين المركزي.

مجلس إدارة مُقدم العرض وإدارته

يتكون مجلس إدارة مقدم العرض حالياً من 3 أعضاء هم على النحو التالي:

مجلس الإدارة	المنصب
توماس ريبود سيدو	رئيس مجلس الإدارة
دانيال فرايفيلد	نائب رئيس مجلس الإدارة
كايل كليتون	عضو مجلس الإدارة وأمين السر

ليس لدى شركة الخليج للتأمين المحدودة فريق إدارة بخلاف مجلس الإدارة

الشركة المعروض عليها

المجموعة العربية للتأمين (ش.م.ب)
أريج هاوس، مبنى رقم 131، طريق رقم 1702، المنطقة الدبلوماسية 317،
ص.ب: 26992، المنامة، مملكة البحرين

شركة أريج مسجلة لدى وزارة الصناعة والتجارة في مملكة البحرين بموجب سجل تجاري رقم 10701-1 كشركة مساهمة عامة وأسهمها العادية مدرجة في بورصة البحرين.

كما أن شركة أريج مُرخصة من مصرف البحرين المركزي بوصفها شركة تأمين مؤسسة محلياً[1].
تمتلك أريج أسهم رأسمال صادرة ومدفوعة بقيمة 220,000,000 دولار أمريكي مُقسَّمة إلى 220,000,000 سهم عادي بحيث تبلغ القيمة الاسمية لكل سهم 1.00 دولار أمريكي ("أسهم رأس المال الصادر"). كما هو بتاريخ 31 ديسمبر 2022 تمتلك أريج 21,885,118 سهم خزانة وعدد 198,114,882 سهما قائما ("أسهم رأس المال القائمة").

تفاصيل الأوراق المالية التي تم تقديم العرض بشأنها

22,001,000 سهم عادي في أريج تمثل حوالي 10% من أسهم رأس المال الصادر لأريج غير شاملة أي أسهم صدرت بعد تاريخ مستند العرض.

لم يقم مُقدم العرض بشراء أو بيع أي أسهم في أريج خلال فترة الاثني عشر (12) شهراً السابقة حتى تاريخ مستند العرض ولا يمتلك أي مساهمة في أريج كما في تاريخ مستند العرض.

مقابل العرض

يبلغ مقابل العرض 0.53 دولار أمريكي تُدفع نقداً لكل سهم في أريج. في حالة تلقي قبولات صالحة تزيد عن 22,001,000 سهم من أسهم أريج، ستخضع القبولات تلقائيًا للتقسيم التناسبي بما يتماشى مع القسم 5.9 (الحصة النسبية لعمليات القبول) من مستند العرض.

تم دراسة سعر العرض من قبل مقدم العرض بالرجوع إلى المشورة والمساعدة من مستشاريه ومراجعتهم لمعلومات العناية الواجبة بشأن أعمال أريج.

العرض هو:
- علاوة بنسبة 56% على متوسط سعر التداول لأسهم أريج منذ 28 مارس 2019 عندما طلب مجلس إدارة أريج حذف تصنيفها من وكالة التصنيف أيه إم بيست رايتنج[2] حتى 31 يناير 2022، وهو تاريخ تعيين أريج شركة الإمارات دبي الوطني كابيتال المحدودة لإيجاد مُشترٍ لأريج[3]؛
- علاوة بنسبة 20% على آخر سعر تداول لأسهم أريج قبل إعلان مجلس الإدارة عن العروض التي جرى تسلُّمها في الاجتماع السنوي المُنعقد في 29 مارس 2023، والمُفصَّل في محضر اجتماع الجمعية المُحدَّث لأريج[4]؛
- ما يساوي آخر سعر تداول لأسهم أريج في 26 أكتوبر 2023، وهو آخر يوم عمل قبل تاريخ الاعلان الأولي (وهو تاريخ إعلان النية المؤكدة في 29 أكتوبر 2023)؛ و
- ما يساوي آخر سعر تداول لأسهم أريج في آخر تاريخ عملي (14 نوفمبر 2023).

[1] https://www.cbb.gov.bh/licensing-directory/
[2] https://www.businesswire.com/news/home/20190328005760/en/AM-Best-Withdraws-Credit-Ratings-of-Arab-Insurance-Group-B.S.C.
[3] https://www.arig.net/wp-content/uploads/2022/02/Disclosure-of-Material-Information_31.01.2022.pdf
[4] https://bahrainbourse.com/File%20Attachments/20042023131022/20042023131022_File1.pdf

الآلية

من المُتوقع أن يتم تنفيذ العرض عن طريق عرض استحواذ جزئي مُقدم إلى مساهمي أريج من قِبَل مُقدم العرض للاستحواذ على 22,001,000 من الأسهم العادية الصادرة والمدفوعة بالكامل لأريج عن طريق الدفع النقدي بما يتماشى مع الإجراءات المعمول بها والواردة في أحكام عمليات السيطرة والاندماج والاستحواذ.

ولكونه عرضاً جزئياً، إذا قدم مساهمو أريج إقرارات قبول كاملة وصحيحة للعرض بإجمالي يتجاوز 22,001,000 من أسهم أريج، بما يزيد عن النسبة المتعلقة بملكية المساهم في أسهم أريج، سيتم تلقائيًا بالتساوي تقسيم جميع عمليات القبول هذه بالتناسب مع عدد الأسهم المقبولة من قبل كل مساهم قابل للعرض بما يؤدي في النهاية إلى إجمالي عدد أسهم مقبولة قدره 22,001,000 سهم. في حال تقسيم الأسهم بالتناسب، يحتمل ان مساهمي أريج الذين قبلو العرض قد يحتفظو بعدد مُعين من أسهمهم في أريج بعد العرض. سيتم تقريب الكسور الناتجة عن مثل ذلك التقسيم إلى أقرب عدد صحيح. كما يحق لمُقدم العرض شراء عدد محدود من الأسهم الإضافية بالتشاور مع مصرف البحرين المركزي، إذا دعت الحاجة إلى ذلك فيما يتعلق بالنتيجة التي تم تقريبها.

كما أنه من المُتوقع أن يتم تنفيذ العرض وتسويته خارج السوق من خلال شركة البحرين للمقاصة. وبناءً عليه، ينبغي لأي مساهم في أريج ينوي قبول العرض فور إتاحته وقبل تقديم نموذج القبول ضمان أ) أن تكون معلوماته مُحدَّثة لدى شركة البحرين للمقاصة، ب) أن لا تكون أسهمه في أريج مُحمَّلة بأي أعباء مالية بأي شكل كان، ج) ان يتم تحويل أي اسهم مادية يمتلكها في أريج إلى أسهم إلكترونية من خلال شركة البحرين للمقاصة.

توجد معلومات إضافية في مستند العرض.

مصادر تمويل العرض

سيتم تمويل مقابل العرض عن طريق مساهمو شركة الخليج للتأمين المحدودة. تؤكد سيكو ش.م.ب (م)، وهي المستشار المالي للعرض أنها قد أجرت التقييم الضروري لتأكيد أن هناك موارد كافية مُتاحة لمُقدم العرض لتنفيذ العرض وقبوله بشكل كامل. كما قام مقدم العرض أيضًا بإيداع مبلغ قدره 12,000,000 دولار أمريكي لدى سيكو ش.م.ب (م) بصفتها وكيلا للدفع.

الشروط التي يخضع لها العرض

سيخضع تنفيذ العرض للوفاء بالشروط المُسبقة التالية، أو التنازل عنها حيثما كان ذلك قابلاً للتطبيق. لتجنب الشك، لا يصبح العرض غير مشروط ما لم تُستوفَ الشروط المُسبقة التالية أو يجري التنازل عنها من جانب مُقدم العرض حيثما كان ذلك قابلاً للتطبيق.

(أ) تلقي مُقدم العرض إقرارات القبول فيما يتعلق ب 22,001,000 سهما من أسهم أريج والتي تمثل حوالي 10% من أسهم رأس المال الصادر.
(ب) تُسلَّم جميع الموافقات، و/أو الاستثناءات، و/أو التنازلات التنظيمية والقانونية من مصرف البحرين المركزي.
(ج) تُسلَّم جميع الموافقات، و/أو الاستثناءات، و/أو التنازلات التنظيمية والقانونية من أي هيئة تنظيمية أو قانونية أخرى حسبما قد يكون مُحدداً على أنه مطلوب فيما يتعلق بالعرض.
(د) عدم حدوث واستمرار أي أثر سلبي جوهري (حسب ما يُعرَّف أدناه) قبل التاريخ الذي كان من الممكن أن يُعلن فيه أن العرض غير مشروط من جميع النواحي (باستثناء حدوث تأثير سلبي جوهري).

يتعين على مساهمي أريج و/أو المستثمرين المحتملين في أريج ملاحظة أن العرض يخضع لاستيفاء الشروط المسبقة أو (باستثناء الشروط المسبقة المنصوص عليها في الفقرتين (أ) و (ب) أعلاه) تنازل مقدم العرض (عند الاقتضاء) عن الشروط المسبقة، ومشروطًا بأن يصبح العرض أو يُعلن بأنه غير مشروط من جميع النواحي. ووفقًا لذلك، قد يصبح العرض غير مشروط وقد لا يصبح كذلك. لذا يجب على مساهمي أريج و/أو المستثمرين المحتملين في أريج توخي الحذر عند التعامل في الأوراق المالية لأريج. كما يجب على الأشخاص الذين لديهم شك فيما يتعلق بالإجراء الذي ينبغي عليهم اتخاذه استشارة الوسطاء المرخص لهم أو المضاربين، أو المحامين، أو المحاسبين المهنيين، أو غيرهم من المستشارين المهنيين.

في حال عدم تسلُّم إقرارات القبول السارية التي تمثل حوالي 10% من أسهم رأس المال الصادرة لأريج بحلول تاريخ إقفال العرض الأولي (حسب ما هو مُعرَّف في مستند العرض)، يحتفظ مقدم العرض بالحق في السعي للحصول على تنازل من قِبَل مصرف البحرين المركزي وفقاً للقاعدة A.1.4 لأحكام عمليات السيطرة والاندماج والاستحواذ عن الشرط (أ) المبين أعلاه، ومباشرة الإعلان عن العرض كونه عرضاً غير مشروط من جميع الجوانب (مع مراعاة الوفاء بالشروط الأخرى، أو التنازل عنها حيثما كان ذلك قابلاً للتطبيق) وفي تلك الحالة يجوز لمُقدم العرض مواصلة تسوية العرض بعد تاريخ إقفال العرض النهائي.

لأغراض الشرط (د) أعلاه، يُقصد بالأثر السلبي الجوهري أي حدث أو واقعة أو تغيير في الظروف التي كانت أو من الممكن أن تكون متوقعة (على نحو معقول) أن تؤدي إلى أثر سلبي جوهري على أعمال أريج، أو أصولها، أو التزاماتها، أو موقفها المالي، أو أرباحها أو أفاقها بما في ذلك القوائم المالية لأريج إن وُجد أنها تختلف (على نحو جوهري) عن تلك القوائم المالية المُدققة والمنشورة في 31 ديسمبر 2022، سواء كانت تلك الظروف منفردة أو بالإضافة إلى جميع مثل تلك الأحداث، أو الوقائع، أو التغييرات الأخرى. إن وقوع أي أثر عكسي مادي: (1) يكون مُحدداً من قِبَل مُقدم العرض (الذي يتصرف على نحو معقول)، (2) ويخضع لموافقة مصرف البحرين المركزي.

الجدول الزمني والتواريخ الرئيسية المتوقعة للعرض

تخضع التواريخ التالية للتغيير، وسيجري الإعلان عن أي تعديلات عليها.

الحدث	الوقت و/أو التاريخ
إرسال النية المؤكدة إلى مجلس إدارة أريج	الأحد، 29 أكتوبر 2023
إرسال مستند العرض إلى مجلس إدارة أريج	الأحد، 19 نوفمبر 2023
قيام أريج بإرسال تعميم مجلس الإدارة للمساهمين	الأحد، 10 ديسمبر 2023
آخر تاريخ تداول	الخميس، 14 ديسمبر 2023
تاريخ تعليق التداول	الثلاثاء، 19 ديسمبر 2023
تاريخ التسجيل	الأربعاء، 20 ديسمبر 2023
تاريخ افتتاح العرض	الخميس، 21 ديسمبر 2023
تاريخ إقفال العرض الأولي	الخميس، 18 يناير 2024
الإعلان بأن العرض غير مشروط من جميع النواحي	الخميس، 18 يناير 2024
الإعلان عن نتائج العرض (يوم العمل التالي)	**الأحد، 21 يناير 2024**
تاريخ إقفال العرض النهائي (تم الوفاء بالشروط)	**الأحد، 4 فبراير 2024**
الإعلان عن نتائج العرض (يوم العمل التالي)	**الاثنين، 5 فبراير 2024**
تاريخ تسوية دفع قيمة الأسهم	**الأربعاء، 14 فبراير 2024**

نية مُقدم العرض فيما يتعلق بمستقبل الشركة

ينوي مُقدم العرض تعيين فرد في مجلس إدارة أريج ليستوفي مسؤولياته الائتمانية بالنسبة لجميع المساهمين. وبصفته عضواً في مجلس الإدارة سيقوم عضو مجلس الإدارة الذي يمثل مقدم العرض بالسعي إلى استمرار العمليات وتوظيف جميع الموظفين.

إجراءات قبول العرض

سيُطلب من جميع مساهمي أريج الراغبين في قبول العرض تقديم نماذج القبول والتحويل المكتملة (مع المستندات المطلوبة) شخصيًا إلى مكتب وكيل الاستلام في بورصة البحرين خلال فترة العرض.
يمكن لمساهمي أريج المقيمين خارج البحرين التواصل مع وكيل الاستلام على agent@sicobank.com.

يمكن الحصول على نسخ من مستند العرض من خلال الموقعين التاليين:
www.sicobank.com و www.bahrainbourse.com. ستكون نسخ نموذج القبول والتحويل متاحة لدى وكيل الاستلام اعتبارًا من تاريخ فتح العرض. وستكون عينة من نموذج القبول والتحويل متاحة أيضًا على المواقع الإلكترونية التالية: www.sicobank.com و www.bahrainbourse.com.

لمزيد من التفاصيل يرجى الرجوع إلى القسم 6 (إجراءات قبول العرض) من مستند العرض.

ملاحظة هامة: بموجب القواعد 2.20 و2.21 و3.2.4 و3.2.5 من أحكام عمليات السيطرة والاندماج والاستحواذ، يتم تذكير شركاء مقدم العرض بالقيود المفروضة على التعامل في الأوراق المالية لمجموعة التأمين العربية (ش.م.ب.) والإفصاح عن كافة هذه المعاملات. وعملاً بالقاعدة 3.2.4، من أحكام عمليات السيطرة والاندماج والاستحواذ يؤكد مقدم العرض أنه لن يقوم بشراء أسهم أريج خارج العرض خلال فترة العرض. ووفقًا للقاعدة 3.2.5، يؤكد مقدم العرض أيضًا أنه لن يستحوذ على أسهم أريج خلال فترة الـ 12 شهرًا التالية لفترة العرض، إلا بموافقة مصرف البحرين المركزي.

عن ونيابةً عن مُقدم العرض:

توماس ريبود سيدو
رئيس مجلس الإدارة

دانيال فرايفيلد
نائب رئيس مجلس الإدارة

مُقدم العرض

شركة الخليج للتأمين المحدودة

مساهمو مُقدم العرض	
كالاواي كابيتال مانجمينت ذ.م.م.	**ليبيرك مالتي أسيت فاند (SICAV, FIS)**
CCM Callaway Capital Management, LLC	LEPERCQ DE NEUFLIZE & CO NEW YORK, LONDON, SINGAPORE

المستشارون القانونيون لمقدم العرض	**وكيل النقل ومسجل الأسهم**	**المستشار المالي لمقدم العرض ووكيل الاستلام ووكيل الدفع**
trowers & hamlins / ZU'BI & PARTNERS	BahrainClear البحرين للمقاصة	SICO Est 1995 سيكو

zain
HOME FIBER

فايبر يعطيك كاش*

اشترك أو حوّل

الباقة	فايبر كاش
الإيجار الشهري	18.150 د.ب
سرعة التنزيل	100 Mbps
سرعة التحميل	20 Mbps
البيانات الشهرية	بلا حدود
100 د.ب كاش*	متوفر
فترة الألتزام	24 شهر
بيانات إضافية لخطوط موبايل آجل الدفع	8GB

- تطبق الشروط والأحكام.
- 10٪ شاملة للضريبة المضافة.
- تشمل الباقة خدمة المكالمات بتكلفة 1.467 د.ب إضافية توفر مكالمات غير محدودة إلى زين.

*سيتم منح بطاقة هدايا بقيمة 100 د.ب لكل مشترك.

للاشتراك امسح هنا

زين. عالم جميل
eshop.bh.zain.com

تطوير التنسيق القائم بين البحرين وحلف «الناتو»

استقبل المشير الركن الشيخ خليفة بن أحمد آل خليفة القائد العام لقوة دفاع البحرين، صباح أمس، الفريق أول بحري روب باور رئيس اللجنة العسكرية لحلف شمال الأطلسي الناتو (سي. ام. سي) والوفد المرافق، وذلك بمناسبة زيارته للبلاد للمشاركة في مؤتمر حوار المنامة ٢٠٢٣ في دورته التاسعة عشرة، بحضور الفريق الركن عبدالله بن حسن النعيمي وزير شؤون الدفاع.

وخلال اللقاء رحب القائد العام لقوة دفاع البحرين برئيس اللجنة العسكرية لحلف شمال الأطلسي الناتو (سي. ام. سي) والوفد المرافق، مشيداً بالعلاقات الطيبة والمتميزة التي تربط مملكة البحرين مع حلف (الناتو)، حيث تم التأكيد على تطوير هذه العلاقات والتنسيق القائم بين الجانبين بما يخدم المصالح المشتركة ويعزز الأمن والاستقرار في المنطقة.

حضر اللقاء عدد من كبار ضباط قوة دفاع البحرين.

القائد العام يشيد بعلاقات الصداقة بين البحرين وسنغافورة

استقبل المشير الركن الشيخ خليفة بن أحمد آل خليفة القائد العام لقوة دفاع البحرين، زكي محمد وزير الدولة الأعلى في وزارة الدفاع بجمهورية سنغافورة الصديقة والوفد المرافق، وذلك بمناسبة زيارته للبلاد للمشاركة في مؤتمر حوار المنامة ٢٠٢٣ في دورته التاسعة عشرة، بحضور الفريق الركن عبدالله بن حسن النعيمي وزير شؤون الدفاع، صباح أمس.

ورحب القائد العام لقوة دفاع البحرين بوزير الدولة الأعلى في وزارة الدفاع بجمهورية سنغافورة الصديقة والوفد المرافق، مشيداً بعلاقات الصداقة القائمة بين مملكة البحرين وجمهورية سنغافورة في كل المجالات، بالإضافة إلى مناقشة عدد من المواضيع ذات الاهتمام المشترك.

حضر اللقاء عدد من كبار ضباط قوة دفاع البحرين.

اتفاقيتا تعاون بين البحرين ومجلس التعاون

اجتمع الدكتور عبداللطيف بن راشد الزياني وزير الخارجية، أمس، مع جاسم محمد البديوي الأمين العام لمجلس التعاون لدول الخليج العربية، وذلك بمناسبة زيارته لمملكة البحرين للمشاركة في أعمال الدورة التاسعة عشرة لمؤتمر حوار المنامة.

وجرى خلال الاجتماع بحث الجهود التي تبذلها الأمانة العامة لتعزيز التعاون الخليجي المشترك، والارتقاء به نحو مزيد من الترابط والتكامل في مختلف المجالات تنفيذًا لتوجيهات أصحاب الجلالة والسمو قادة دول المجلس، بما يلبي تطلعات مواطني دول المجلس ويحقق الأهداف السامية للمجلس، بالإضافة إلى التباحث حول عدد من المواضيع والقضايا محل الاهتمام المشترك.

وقد وقع وزير الخارجية والأمين العام لمجلس التعاون على اتفاقية بين مملكة البحرين ومجلس التعاون لدول الخليج العربية بشأن مقر المكتب الفني للاتصالات في المملكة، واتفاقية تعاون بين إدارة التجارة الخارجية والملكية الصناعية بوزارة الصناعة والتجارة بمملكة البحرين والأمانة العامة لمجلس التعاون.

حضر الاجتماع السفير عبدالعزيز محمد العيد رئيس قطاع شؤون مجلس التعاون بوزارة الخارجية، ومحمد نزال مدير المكتب الفني للاتصالات، والوفد المرافق للأمين العام.

خلال لقاء وفد مجلس اللوردات البريطاني المشارك في «حوار المنامة»..

وزير الداخلية يؤكد دور المبادرات والبرامج الأمنية والمجتمعية في تعزيز الأمن المجتمعي

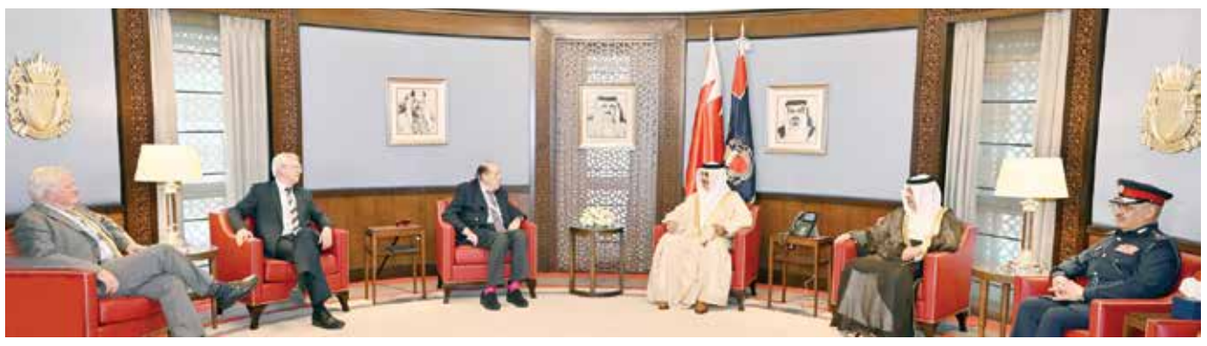

استقبل الفريق أول الشيخ راشد بن عبدالله آل خليفة وزير الداخلية، أمس، وفد مجلس اللوردات البريطاني بحضور الشيخ فواز بن محمد آل خليفة سفير مملكة البحرين لدى المملكة المتحدة والفريق طارق بن حسن الحسن رئيس الأمن العام والعميد محمد بن دينه مدير عام الإدارة العامة للإعلام والثقافة الأمنية.

وفي بداية اللقاء، رحب الوزير بزيارة وفد مجلس اللوردات البريطاني لمملكة البحرين للمشاركة في فعاليات النسخة التاسعة عشرة من قمة «حوار المنامة ٢٠٢٣» والتي تناقش جملة من القضايا الاستراتيجية ذات الصلة بدول المنطقة والعالم، ومن بينها التعايش السلمي ومكافحة التطرف، مشيدا معاليه بالعلاقات الوثيقة بين مملكة البحرين والمملكة المتحدة ودورها في تعزيز الأمن الإقليمي.

وأطلع الوزير، الوفد البرلماني البريطاني على جهود وزارة الداخلية لحفظ الأمن وتأمين السلامة العامة، لافتا إلى أهمية مواصلة التعاون والتنسيق وتبادل الخبرات لمواجهة التحديات الأمنية المشتركة.

وتناول وزير الداخلية، المبادرات والبرامج الأمنية والمجتمعية التي تنفذها وزارة الداخلية، وفي مقدمتها مشروع العقوبات البديلة وبرنامج السجون المفتوحة ودورها في تعزيز الأمن المجتمعي، موضحا أن حقوق الإنسان، جزء لا يتجزأ من ثقافة المجتمع البحريني وتستقي السند والدعم من رؤى حضرة صاحب الجلالة الملك المعظم.

وتم خلال اللقاء، بحث مجالات التعاون الأمني وعدد من المسائل والموضوعات الأمنية التي تسهم في تعزيز الاستقرار الإقليمي.

خلال لقائه أمين عام التحالف الإسلامي العسكري لمحاربة الإرهاب.. وزير الداخلية:

إطلاق المبادرات الهادفة إلى ترسيخ مبادئ التعايش السلمي ومكافحة التطرف يتماشى مع الرؤى الملكية السامية

استقبل الفريق أول الشيخ راشد بن عبدالله آل خليفة وزير الداخلية، صباح أمس اللواء ركن طيار محمد بن سعيد المغيدي أمين عام التحالف الإسلامي العسكري لمحاربة الإرهاب، بحضور الفريق طارق بن حسن الحسن رئيس الأمن العام والعميد محمد بن دينه مدير عام الإدارة العامة للإعلام والثقافة الأمنية.

وفي بداية اللقاء، رحب الوزير بزيارة أمين عام التحالف الإسلامي العسكري لمحاربة الإرهاب لمملكة البحرين للمشاركة في فعاليات النسخة التاسعة عشرة من قمة «حوار المنامة ٢٠٢٣» والتي تعتبر منصة دولية رفيعة تبحث الرؤى حيال القضايا والتحديات الأمنية في إطار تعزيز العمل المشترك لترسيخ الأمن الإقليمي والسلام العالمي.

وأكد وزير الداخلية، أن إطلاق وزارة الداخلية لعدد من البرامج والمبادرات الهادفة إلى ترسيخ مبادئ التعايش السلمي ومكافحة التطرف من خلال استخدام التعليم في تعزيز التسامح والسلام والاحترام المتبادل، وفي مقدمتها برنامج مكافحة العنف والإدمان «معا»، يتماشى مع الرؤى الملكية السامية لحضرة صاحب الجلالة الملك حمد بن عيسى آل خليفة، ملك البلاد المعظم.

وتم خلال اللقاء، بحث السبل الكفيلة بتعزيز التعاون والتنسيق في المجالات المشتركة، ومنها محاربة تمويل الإرهاب وغسل الأموال، بجانب تطوير العمل المشترك فيما يتعلق بمواجهة المتطرف العنيف ومكافحته عبر الانترنت، وذلك في إطار تعزيز تبادل الخبرات ومجابهة التهديدات الأمنية.

مباحثات مكثفة لوزير الخارجية على هامش حوار المنامة

اجتمع الدكتور عبداللطيف بن راشد الزياني وزير الخارجية، أمس، مع توبياس ليندنر وزير الدولة للشؤون الخارجية بجمهورية ألمانيا الاتحادية، وذلك بمناسبة زيارته لمملكة البحرين للمشاركة في أعمال الدورة التاسعة عشرة لمؤتمر حوار المنامة.

وتم خلال الاجتماع بحث أوجه تعزيز التعاون الثنائي بين مملكة البحرين وجمهورية ألمانيا الاتحادية، في ظل علاقات الصداقة التاريخية الوثيقة التي تجمع بين البلدين، وسبل الدفع بها نحو مستويات أشمل في جميع المجالات، بالإضافة إلى مناقشة تطورات الأوضاع في قطاع غزة، وانعكاساتها على أمن واستقرار المنطقة، والجهود التي تبذل لوقف الحرب وإطلاق سراح الرهائن والمحتجزين، وتوفير ممرات آمنة لإيصال المساعدات الإنسانية إلى غزة.

كما اجتمع الدكتور عبداللطيف بن راشد الزياني وزير الخارجية، أمس، مع الوفد البرلماني البريطاني برئاسة اللورد نيكولاس سومز وذلك بمناسبة زيارة الوفد لمملكة البحرين للمشاركة في أعمال الدورة التاسعة عشرة لمؤتمر حوار المنامة.

وتم خلال الاجتماع بحث علاقات الصداقة التاريخية الوطيدة التي تربط بين مملكة البحرين والمملكة المتحدة الصديقة وسبل تطويرها والارتقاء بها نحو آفاق أرحب في مختلف المجالات بما يخدم مصالح البلدين والشعبين الصديقين، وخاصة في إطار الحوار الاستراتيجي الذي أطلق مؤخرًا لتعزيز علاقات التعاون المشترك بين البلدين.

كما تم تبادل وجهات النظر حول تطورات الوضع في قطاع غزة، والسبل الكفيلة بوقف الحرب في قطاع غزة، وتوفير الحماية للمدنيين، وإيصال المساعدات الإنسانية إلى سكان القطاع، والدفع بالجهود الهادفة إلى تسوية الصراع الفلسطيني الإسرائيلي وإحلال السلام العادل والدائم في المنطقة.

كما اجتمع الدكتور عبداللطيف بن راشد الزياني وزير الخارجية، أمس، مع الأدميرال روب باور رئيس اللجنة العسكرية لحلف شمال الأطلسي والسفير بوريس روج الأمين العام المساعد للشؤون السياسية والسياسة الأمنية في الحلف، وذلك بمناسبة زيارتهما لمملكة البحرين للمشاركة في أعمال الدورة التاسعة عشرة لمؤتمر حوار المنامة.

وجرى خلال الاجتماع بحث علاقات التعاون الثنائي القائم بين مملكة البحرين وحلف شمال الأطلسي في المجالات ذات الاهتمام المشترك، وتبادل وجهات النظر حول القضايا الإقليمية والدولية الراهنة، بما في ذلك تطورات الأوضاع في قطاع غزة، والجهود التي تُبذل من أجل وقف الحرب وحماية المدنيين وإيصال المساعدات الإنسانية، والحفاظ على الأمن والاستقرار في المنطقة.

كما اجتمع الدكتور عبداللطيف بن راشد الزياني وزير الخارجية، أمس، مع آرارات ميرزويان وزير خارجية جمهورية أرمينيا، وذلك بمناسبة زيارته لمملكة البحرين للمشاركة في أعمال الدورة التاسعة عشرة لمؤتمر حوار المنامة.

وجرى خلال الاجتماع بحث علاقات الصداقة والتعاون بين مملكة البحرين وجمهورية أرمينيا، وسبل الارتقاء بها نحو مستويات أكثر شمولاً خدمةً للمصالح المشتركة، بالإضافة إلى تطورات الوضع في غزة والجهود الإقليمية والدولية الرامية إلى وقف الحرب، وتجنب انعكاساتها على الأمن والاستقرار في المنطقة.

كما اجتمع الدكتور عبداللطيف بن راشد الزياني وزير الخارجية، أمس، مع جيسون إيزاكسون رئيس الشؤون السياسية في اللجنة اليهودية الأمريكية، وذلك بمناسبة زيارته لمملكة البحرين للمشاركة في أعمال الدورة التاسعة عشرة لمؤتمر حوار المنامة.

وتم خلال الاجتماع بحث أوجه علاقات الصداقة التاريخية والشراكة الاستراتيجية التي تجمع بين مملكة البحرين والولايات المتحدة الأمريكية الصديقة في شتى المجالات، وتبادل وجهات النظر حول جهود إحلال السلام والاستقرار في منطقة الشرق الأوسط، ومستجدات الأوضاع السياسية في المنطقة وتطورات الأوضاع في قطاع غزة والسبل الكفيلة بوقف الحرب.

جائزة يوسف بن أحمد كانو تصدر العدد الـ٢٣ من مجلة (كانو الثقافية)

أصدرت جائزة يوسف بن أحمد كانو العدد الثالث والعشرين من مجلة (كانو الثقافية) والذي يضم مجموعة مختارة من البحوث العلمية والمواضيع الثقافية. وتحتوي المجلة في عددها الجديد على مشاركات من أكاديميين مرموقين لهم إسهاماتهم العلمية الموثقة.

وأكد رئيس مجلس أمناء جائزة يوسف بن أحمد كانو الوجيه خالد محمد كانو أن الجائزة مستمرة في نشر المجلة التي تحظى باهتمام واسع من القراء لما تحتويه من مواضيع جادة وقيمة تتناول قضايا الساعة. ووضح أن مجلة (كانو الثقافية) استقطبت نخبة من الكتاب الأكاديميين الذين زودوها بأحدث بحوثهم وأوراقهم العلمية بالإضافة إلى عدد من المبدعين

○ الوجيه خالد محمد كانو.

في مجال الأدب والشعر.

ويحتوي العدد الثالث والعشرين من مجلة (كانو الثقافية) على مقالات تحمل توقيع الأنثروبولوجي والأكاديمي الدكتور عبدالله يتيم وأستاذ الفيزياء التطبيقية بكلية الدراسات العليا بجامعة الخليج العربي الدكتور وهيب الناصر والمؤرخ ورائد المكتبات العامة الدكتور منصور سرحان.

وتحرص جائزة يوسف بن أحمد كانو على توزيع المجلة المطبوعة بالورق الفاخر على المئات من الشخصيات العامة في البحرين وخارجها كما تقوم بنشر نسخة الإلكترونية منها على الموقع الإلكتروني للجائزة.

والجدير بالذكر أن جائزة يوسف بن أحمد كانو والتي بدأت أعمالها منذ خمسة وعشرين عاما تصدر مجلة (كانو الثقافية) بمعدل مرتين في العام ويشرف على إصدارها رئيس مجلس الأمناء والأمانة العامة للجائزة.

جامعة الخليج العربي تستعرض أبرز تحديات المياه العادمة وعلاقتها بالاستدامة والترابط بين المياه والطاقة والغذاء في «إكسبو الدوحة»

شاركت أستاذ الهندسة البيئية المساعد بقسم الموارد الطبيعية والبيئة بكلية الدراسات العليا بجامعة الخليج العربي الدكتورة سمية يوسف كمتحدث رئيسي في اعمال منتدى جامعة قطر السادس عشر لعلوم الحياة، الذي نظمه قسم العلوم البيولوجية والبيئية في كلية الآداب والعلوم بالجامعة، بالتعاون مع فريق «إكسبو ٢٠٢٣ الدوحة» للبستنة تحت شعار «الحلول المستدامة الصديقة للبيئة، لبيئة صحراوية خضراء»، والذي أقيم في مقر إكسبو الدوحة ٢٠٢٣.

وقدمت الدكتورة سمية يوسف ورقة علمية بعنوان: «المياه العادمة كفرصة لدول مجلس التعاون الخليجي: نظرة عامة فيما يتعلق بالاستدامة والترابط بين المياه والطاقة والغذاء، وأبرز التحديات» اشارت فيها الى ان دول مجلس التعاون الخليجي تواجه العديد من التحديات التي تهدد الاستدامة، وأهمها ندرة المياه، التي ترتبط بشكل مباشر بالأمن المائي، وأمن الطاقة، والأمن الغذائي.

وقالت: «نظرا إلى ارتفاع كلفة تحلية المياه، واستنزاف المياه الجوفية وعدم تغذيتها بشكل مستمر، بالإضافة إلى تملحها وتدني جودتها وربما تلوثها، فقد أصبح من الضروري إيجاد بديل آخر للموارد المائية يخفف العبء على الموارد المائية الطبيعية التقليدية بالإضافة إلى تحقيق الاستدامة من خلال استغلال مياه الصرف الصحي المعالجة واستغلال هذا المورد المهم في عدة استخدامات، كمورد غير تقليدي قيم ومجدي».

وقد اشارت الى ان ابرز التحديات التي تواجهها دول مجلس التعاون في مجال المياه المعالجة هي السعة المنخفضة لمحطات المعالجة حيث ان الوارد اليها يفوق قدرتها على المعالجة، وأضافت بالقول: «قد يصرف الفائض في البحر من دون معالجة ما يهدد البيئة، اما التحدي الاخر هو انخفاض معدل إعادة استخدام المياه المعالجة التي تمت معالجتها ثلاثيا فتكون عالية الجودة ولكن للأسف لا يتم استغلالها إذ أن نسبة إعادة استخدامها لا تزيد على ٤٠% في دول مجلس التعاون، وتصرف في البحر دون استغلال فتشكل فرصة ضائعة تهدر أموالا كبيرة تتحملها الحكومات، وتصنف كممارسة تحت النموذج الخطي الغير مستدام في مقابل النموذج الدائري المستدام».

وأوضحت بان القطاع الزراعي هو من أكبر القطاعات المستهلكة للمياه عالميا بنسبة ٧٠%، يليها القطاع الصناعي بنسبة ٢٣% وأخيرا القطاع المنزلي بنسبة ٨%، كما ان العالم سيحتاج الى انتاج اكبر من الغذاء يفوق ٦٠% لتلبية متطلبات السكان بحلول ٢٠٥٠ حسب إحصاءات منظمة الأغذية والزراعة FAO، مؤكدة أن هذا الوضع يتطلب حلولا مبتكرة طارئة للحد من هذا الاستهلاك الغير مستدام لموارد المياه، تدعمها منهجية الاقتصاد الدائري والاستثمار فيه وذلك لزيادة كفاءة استهلاك المياه في هذا القطاع الهام وتقليل المهدر من المياه والغذاء والذي يعني أيضا حفظا ورفعا لكفاءة الطاقة بشكل غير مباشر، حيث ان الطلب على الطاقة سيزيد بنسبة ٥٠% عما هو عليه الان بحلول ٢٠٣٥ بحسب توقعات منظمة الطاقة الدولية.

وأضافت: «ترتبط المياه بشكل مباشر بإنتاج الطاقة والغذاء والعكس، فلإنتاج الغذاء نحتاج مياه وطاقة، كما ان الغذاء ممكن استخلاص المياه منه وتحويله الى طاقة أيضا باستخدام التقنيات المبتكرة في هذا المجال، وتساهم الممارسات المستدامة في كل هذه المساهمات في ضمان الأمن في كل منها. ولذلك، من المهم التأكيد على العلاقة بين رابطة المياه والطاقة والغذاء، وفهم هذه العلاقات ودراستها والتعرف على الروابط بينها نحو تحقيق الاستدامة في دول مجلس التعاون الخليجي».

إلى ذلك، قدمت الورقة دراسة داعمة لهذا النموذج المتكامل الدائري حول جدوى استغلال الحمأة الناتجة من معالجة مياه الصرف الصحي لإنتاج الوقود الحيوي من محطات معالجة مياه الصرف الصحي مع خلطها بالنفايات البلدية القابلة للتحلل (مخلفات الغذاء باستخدام الهضم اللاهوائي) كنموذج للحلول المستدامة والدائرية المبتكرة التي تساهم في تحقيق كل من استدامة الموارد، الامن المائي، امن الطاقة والامن الغذائي في المنطقة.

خلصت الدراسة الى جدوى هذه التقنية والتي ستسهم في انتاج الطاقة وتخفيض انبعاثات غازات الاحتباس الحراري بنسبة كبيرة، كما ذكرت التحديات التي تواجه إعادة الاستخدام وتتمثل في الثقافة المجتمعية والتقبل والوعي العام، والتخوف من احتمال وجود ملوثات بيولوجية او كيميائية قد تؤثر على صحة الانسان.

وفي ختام مشاركتها في المنتدى، اوصت باعتماد مياه الصرف الصحي المعالجة ثلاثيا او رباعيا بديلا لمياه الري للمحاصيل الغير مأكولة كنباتات الزينة والشوارع والملاعب، داعية إلى استخدامها للقطاع الصناعي لعمليات التصنيع والتبريد وغيرها كمصدر أساسي، واعتماد نموذج الاقتصاد الدائري المستدام الذي يضمن حفظ الموارد ومنع هدرها، كما أوصت بتقليل هدر الطعام الذ يمع هدره يتم هدر موارد أساسية كالمياه والطاقة والتحول للإنتاج والاستهلاك المستدامين كنمط وأسلوب حياة.

وجمع المنتدى عددا من الخبراء والباحثين من الجامعات المرموقة والشركاء المحليين من مختلف الجهات والتخصصات ذوي الخبرات المتنوعة في مجالات متعددة، أهمها الطرق التكنولوجية الحديثة في مجال ادارة المياه وانتاجها واستهلاكها بكفاءة وتنقيتها وإعادة استعمالها لأغراض زراعية، والطرق الحديثة في تخصيب التربة وكيفية الاستفادة من الموارد البيئية الصحراوية لإيجاد حلول مستدامة تخدم الزراعة الحديثة، وكذلك النظام البيئي عبر استنبات النباتات البرية وتشجير الصحراء.

مؤسسة المبرّة الخليفية تعلن انضمام الجامعة الأمريكية بالبحرين ضمن برنامج «رايات»

أعلنت مؤسسة المبّرة الخليفية تعاونها مع الجامعة الأمريكية بالبحرين لتقديم منحتين دراسيتين بدرجة البكالوريوس على مدى ٣ أعوام متتالية مع إتاحة الفرصة للأفراد والشركات للاستثمار في الشباب البحريني عن طريق رعاية المقعدين بالكامل. ويأتي ذلك ضمن إطار سعي المؤسسة لدعم أفراد المجتمع وتعزيز محفظة شراكاتها المجتمعية بهدف توفير أكبر عدد من المنح الدراسية تحت مظلة برنامج «رايات».

وتمت مراسم توقيع الاتفاقية في مقر الجامعة الامريكية بالبحرين يوم الخميس الموافق ٩ نوفمبر ٢٠٢٣ بحضور الأستاذة صبا سيادي الرئيس التنفيذي لمؤسسة المبرة الخليفية، والسيدة نورة بن هندي رئيس قسم برنامج رايات للمنح الدراسية بمؤسسة المبرة الخليفية، والدكتور برادلي ج. كوك رئيس الجامعة الأمريكية بالبحرين، والدكتورة أمل العوضي عميد شؤون الطلاب والسيد ويليام د. هيرت رئيس العمليات بالجامعة.

وتعليقًا على هذه المناسبة، صرّحت سمو الشيخة زين بنت خالد آل خليفة رئيس مجلس أمناء المبرّة الخليفية بقولها: «نحن سعداء بتعاوننا مع الجامعة الأمريكية بالبحرين ونشكرهم على دعمهم لرؤيتنا ضمن هذه المبادرة التي من شأنها أن توفر تعليم ذو جودة عالية وبرامج

أكاديمية مرخصة تصب لصالح تهيئة قادة الغد لدخول سوق العمل، وهو ما ينعكس مستقبلاً بالإيجاب على الاقتصاد الوطني وازدهار المملكة. كما اننا نتطلع للتعاون مع المزيد من المؤسسات والشركات لدعم توجه المؤسسة المعني بتقديم منح دراسية بتخصصات مميزة ومطلوبة في سوق العمل، ضمن جامعات داخل أو خارج المملكة».

من جانب آخر، صرح الدكتور برادلي ج. كوك رئيس الجامعة الأمريكية بالبحرين: «إن شراكتنا تبرز مدى التزام الجامعة ومؤسسة المبرة الخليفية بزيادة الفرص للطلبة البحرينيين المتفوقين للحصول على أفضل المستويات التعليمية وصقل مواهبهم بالتجارب والمهارات الضرورية للتأثير الإيجابي الدائم في مجتمعاتهم المحلية ومسيراتهم المهنية. نحن فخورون بشراكتنا وسعداء بالتزام المؤسسة بدعم الطلبة المتفوقين في مسيرتهم التعليمية ومساعدتهم على النجاح في حياتهم العلمية والعملية».

ويُذكر أن الجامعة الأمريكية بالبحرين هي أول جامعة تحصل على الاعتراف الأمريكي في مملكة البحرين وتتبع نظام تعليمي على الطراز الأمريكي، حيث عمل فريق من الخبراء على وضع مناهج مُخصصة تهدف إلى تزويد الطلاب بالمعرفة والمهارات الشخصية لتحقيق النجاح في بيئة سريعة التغير والتطور، وهو ما يعكس جودة التعليم حيث تقدم الجامعة الأمريكية بالبحرين مستوى تعليمي يتوافق مع أفضل الجامعات في الولايات المتحدة الأمريكية. كما تحرص الجامعة.

على التعاون مع عدد من الشركات والمنظمات المحلية لمواءمة أساليب التدريس والمناهج الدراسية مع متطلبات مختلف أنواع القطاعات وتعزيز المهارات التنظيمية لدى الطلبة.

وتم طرح برنامج المنح الدراسية رايات لأول مرة في عام ٢٠١١ رغبة من المؤسسة لتقديم برنامج شامل ومتكامل وتعزير المهارات والكفاءات بما يتناسب مع سوق العمل. ويتضمن البرنامج مختلف المنح الدراسية للالتحاق بإحدى الجامعات المعتمدة في مملكة البحرين، بالإضافة إلى مزايا وفوائد متعددة مثل: حوافز مالية وفرص تدريب متنوعة في كلا القطاعين الحكومي والخاص. وبإمكان الطلبة أيضًا التسجيل في مختلف ورش العمل لتنمية المهارات المطلوبة وتعزيز الثقة في النفس في التعامل مع العالم الخارجي. ويأتي ذلك ضمن رؤية المؤسسة في تمكين الشباب بالمهارات والخبرات اللازمة التي تؤهلهم لإيجاد الوظيفة المناسبة في سوق العمل وخلق جيل واع ومثقف، قادر على تحمل المسؤولية ومواجهة التحديات بشكل فعّال من أجل مستقبل أكثر إشراقًا ونموًا.

للدعم أو الاستفسار، يرجى التواصل مع مؤسسة المبرة الخليفية على هاتف رقم ١٧٤٩٩٩٠٩ أو عبر البريد الإلكتروني scholarship@mkfbh.org .

بيت القرآن Beit Al Qur'an

بيت القرآن يصدر تقويم عام ٢٠٢٤

صرح الدكتور عبد اللطيف جاسم كانو، مؤسس بيت القرآن والأمين العام عن إصدار التقويم الميلادي للعام الجديد ٢٠٢٤ قائلا: «وكما عودناكم تقويم بيت القرآن كل عام يتناول مواضيع مهمة تعرض الأوجه المختلفة للحضارة والتراث والفنون الإسلامية. ويسر بيت القرآن هذا العام أن يقدم موضوعاً جيداً مهماً حول الفنون التشكيلية من مختلف الدول وخاصة البحرين هذا العام. وكما هي العادة، فقد قدم الدكتور عبد اللطيف جاسم كانو مشكوراً أعمالاً فنية من مجموعته الخاصة للفنون التشكيلية لتكون موضوعاً مناسباً لتقويم بيت القرآن لعام ٢٠٢٤ وذلك خدمة ودعماً منه لبيت القرآن. وتحوي هذه المجموعة الفنية المتميزة أعمالاً لفنانين تشكيلين من مملكة البحرين ومختلف الدول».

وأضاف: «ولقد اخترنا لتقويم عام ٢٠٢٤ أعمالاً فريدة لـ ١٢ فنانا من البحرين ومختلف الدول توضح الاتجاهات المختلفة والمستوى الرفيع المتميز الذي وصل إليه الفن التشكيلي. ومن المؤمل أن ينشر بيت القرآن مستقبلاً أجزاء مختلفة من هذه المجموعة القيمة للفن التشكيلي والتي لم تعرض سابقاً إثراء للساحة الفنية في مملكة البحرين».

لقد دعمت العديد من المؤسسات وكذلك الجمهور الكريم تقويم بيت القرآن كل عام ليكون ريعه مساندة منهم لهذه المؤسسة الإسلامية الرائدة وبرامجها الدينية والثقافية المتميزة.

لذا فإن بيت القرآن يتقدم بشكره الجزيل لهذه المساندة الفعالة لكل من شارك في السابق وندعو الجميع هذا العام إلى المساهمة معنا في دعم بيت القرآن من خلال مشروع تقويمه الذي طبع بالمستوى الرفيع والمتوقع من تقاويم بيت القرآن آملين أن نقدم بعون الله من خلال هذا الدعم المزيد من البرامج الدينية والثقافية والتراثية.

افتتاح الدورة الثالثة للمتطوعات المدنيات في القوة الاحتياطية لقوة الدفاع

افتتحت دورة المتطوعات المدنيات للقوة الاحتياطية «الدفعة الثالثة» بقوة دفاع البحرين، بحضور اللواء الركن منير أحمد السبيعي قائد وحدة القوة الاحتياطية الملكية، وذلك بكلية عيسى العسكرية الملكية، صباح أمس.

وانطلاقاً من حرص واهتمام حضرة صاحب الجلالة الملك حمد بن عيسى آل خليفة ملك البلاد المعظم القائد الأعلى للقوات المسلحة بمكانة المرأة البحرينية، يشترك في هذه الدورة عدد من المتطوعات من القطاع المدني في القوة الاحتياطية للمواطنات من أقارب العاملين والمتقاعدين في قوة دفاع البحرين والحرس الوطني (العسكريين والمدنيين).

وتهدف هذه الدورة إلى تأهيلهن التأهيل العسكري الذي يمكنهن من الاضطلاع بدورهن الوطني في خدمة الوطن، وليكن قادرات على تحمل المسؤولية مع منتسبي قوة دفاع البحرين في الذود عن وطننا الغالي.

حضر الافتتاح عدد من كبار ضباط قوة دفاع البحرين.

مذكرة تفاهم بين «التنمية السياسية» و«وطني الإمارات» لتعزيز التعاون المشترك في المجالات المعرفية والبحثية

أعلن معهد البحرين للتنمية السياسية توقيع مذكرة تفاهم مع مؤسسة وطني الإمارات خلال استضافته لوفد من المؤسسة في مقر المعهد، أمس الأحد، بحضور علي بن محمد الرميحي، رئيس مجلس أمناء المعهد، والدكتور سعيد محمد العويم، نائب رئيس مجلس الإدارة «مؤسسة وطني الإمارات».

وقع الاتفاقية كل من؛ إيمان فيصل جناحي المدير التنفيذي لمعهد البحرين للتنمية السياسة، وضرار بالهول الفلاسي المدير التنفيذي لمؤسسة وطني الإمارات، حيث تهدف المذكرة إلى تعزيز البحث والتعاون بين الطرفين في المجالات المعرفية والبحثية ذات الاهتمام المشترك، ووصولاً إلى تحقيق أهدافهما المشتركة، عبر دعم وإجراء بحوث مشتركة وتوظيفها خدمةً للمجتمع ودعمًا لصنّاع القرار وواضعي السياسيات العامة في البلدين الشقيقين.

وبهذه المناسبة؛ أكد علي بن محمد الرميحي، رئيس مجلس أمناء معهد البحرين للتنمية السياسية أهمية توقيع مذكرة التعاون مع مؤسسة وطني الإمارات، والتي ستسهم في تبادل الخبرات بين الطرفين، والشراكة في تعزيز مسيرة العمل ضمن الثوابت الوطنية وبما يتوافق مع القوانين والتشريعات الوطنية في البلدين الشقيقين.

وشدّد الرميحي على أن هذه الاتفاقية تعكس المستوى الرفيع الذي وصل إليه المعهد، كبيت خبرة وطني استطاع عبر الأعوام الماضية أن يستثمر في الكوادر الوطنية من خبراء وأكاديميين، وهو ما يؤهله لنقل خبراته الطويلة إلى الأشقاء، إلى جانب الاستفادة من خبرات وطني الإمارات، والتي تمثل إحدى المؤسسات المهمة في دولة الإمارات العربية المتحدة الشقيقة في مجالات تعزيز العمل الوطني.

كما قدم الرميحي جزيل الشكر لمؤسسة وطني الإمارات على الزيارة، وحرصهم على تعزيز التواصل والتعاون مع المعهد، وبما يحقق الأهداف المشتركة للطرفين.

من جانبه؛ أشار ضرار بالهول الفلاسي المدير التنفيذي لمؤسسة وطني الإمارات، إلى أن هذه الخطوة تجسّد التزامنا الراسخ بتعزيز التعاون البحثي والتدريبي مع معهد البحرين للتنمية السياسية لدعم وإجراء البحوث العلمية، وتوظيفها لخدمة المجتمع ودعم صناع القرار وواضعي السياسات، ما يعكس حرصنا على توسيع آفاق التفاعل والتبادل الثقافي وتوسيع القاعدة المعرفية في مختلف المجالات. ويتماشى ذلك مع إيماننا بأهمية بناء جسور التواصل بين مؤسستينا، ونأمل أن تُفضي هذه المذكرة إلى تحقيق نجاحات ملموسة في مختلف المجالات في إطار الرؤى والأهداف المشتركة لمؤسستينا.

تغطية: وليد دياب - إسلام محفوظ تصوير: عبدالأمير السلاطنة
العدد (١٦٦٧٧) - السنة الثامنة والأربعون - الإثنين ٦ جمادى الأولى ١٤٤٥هـ - ٢٠ نوفمبر ٢٠٢٣م
www.akhbar-alkhaleej.com

حوار المنامة يختتم أعماله بمحاولة استشراف مستقبل الشرق الأوسط

اختتمت يوم أمس أعمال مؤتمر الأمن الإقليمي «حوار المنامة» في نسخته التاسعة عشرة والذي نظمته وزارة الخارجية بالتعاون مع المعهد الدولي للدراسات الاستراتيجية على مدار ثلاثة أيام، بعقد جلسة ختامية تحت عنوان مستقبل الشرق الأوسط سبقها جلسة نقاشية بشأن سياسات وأمن الطاقة، كما ناقش المؤتمر في يومه الثاني أربع جلسات تعلقت بموضوعات «الحرب والدبلوماسية والتخفيف من حدة التوتر»، و«سبل التعامل مع التنافس الدائر على نطاق عالمي»، و«القدرات والاستراتيجية، ومبادرات عربية جديدة للسلام الإقليمي»، فيما جاءت أحداث ٧ أكتوبر الماضي والحرب الإسرائيلية على قطاع غزة لتسيطر على جميع النقاشات والتحليلات على مدار أيام المؤتمر الثلاثة.

وكان قد شهد مؤتمر حوار المنامة حضور ٥٦٨ مندوبا، وطبع ٣٢٦٠ شارة اسم من أكثر من ٦٠ جنسية و٥١ مندوبا حكوميا وأكثر من ١٠٠ عضو من الوسائل الإعلامية لتغطية فعالياته.

خبراء استراتيجيون يطرحون رؤيتهم حول مستقبل الشرق الأوسط

ضبابية سيناريو «اليوم التالي» في غزة.. والوضع في شمال سوريا ينذر بانفجار جديد

شهدت الجلسة السادسة والأخيرة من جلسات حوار المنامة ٢٠٢٣ نقاشات متعمقة وأطروحات وأفكار تتعلق بمستقبل الشرق الأوسط عبر مجموعة من زملاء ومستشاري المعهد الدولي للدراسات الاستراتيجية، حيث تحدث حسن الحسن الباحث في شؤون الشرق الأوسط وسياساته عن منطقة الخليج وتأثيرات الحرب الفلسطينية الإسرائيلية عليها، قائلا إن دول الخليج ليست من المشاركين المباشرين في هذه الحرب ولكن لهذه الحرب تبعات من بعيد على دول الخليج من خلال زعزعة خطة العمل الخاصة بالازدهار والتطوير المشتركة وأيضا التقارب مع إيران، مضيفا أن دعم السعودية في عملية خفض التصعيد أساسي من أجل تأمين ممر الشرق الأوسط وكل المبادرات التي يمكن أن نراها في أجندة الازدهار المشترك لدول الخليج.

وأضاف إن الحرب التي بدأت في ٧ أكتوبر صعبت من إنجاز تلك الأمور، كما أنها صعبت أيضا من شعور الولايات المتحدة الأمريكية في عدم إمكانية ردع الجماعات المسلحة في المنطقة، فقد رأينا أكثر من ٨٠ هجوما على قواعد أمريكية في العراق وسوريا ولم نر أي رد أمريكي سوى ٣ مرات، وهذا يعزز فكرة أن التدخل الأمريكي سيكون قليلا جدا، معتبرا أن الرأي العام العربي والسلوك حيال أمريكا في أدناه منذ ٢٠١٣.

آثار الحرب على الخليج غير مباشرة.. واليمين الإسرائيلي أراد التطبيع بعيدا عن القضية الفلسطينية

الثورة الإيرانية في خواتيمها.. ونجاح السعودية في تحقيق رؤية ٢٠٣٠ سيزيد من نفوذها

ورأى الحسن أن دول الخليج لا تستطيع أن تقيد تصرفات إسرائيل بشكل مباشر، قائلا إذا نظرنا إلى الاتفاق الإبراهيمي فإننا سمعنا سفير الإمارات يقول في واشنطن إن الاتفاق لم يقيد توسيع المستوطنات من قبل إسرائيل، وكما أن رئيس الوزراء الإسرائيلي بنيامين نتنياهو أشار إلى أن عملية التطبيع مع العرب يمكن أن تستمر دون أي حلول أخرى للقضية الفلسطينية، وهذه هي الطريقة التي استخدمها اليمين المتطرف في الحكومة الإسرائيلية، في حين لا نرى أن دول الخليج لديها نفوذ كبير على إسرائيل، والسؤال هو هل تستطيع دول الخليج الضغط على أمريكا للضغط على إسرائيل لتغير سلوكها في هذه الحرب ؟ وأيضا هل هناك رغبة لدول الخليج في ذلك؟، مشيرا إلى أن هناك ضغطا شعبيا من مختلف دول الخليج لا يمكن تجاهله عبر اتخاذ موقف أكثر صرامة في القضية الفلسطينية.

وفيما يخص دعم دول الخليج لكل من مصر والأردن، قال الحسن إنه علينا أن نبقي في أذهاننا أن الخليج دعم مصر والأردن على المستوى المالي خلال عقود طويلة، ومصر على مدى أكثر من ٧ عقود استفادت بعشرات المليارات من الدولارات والأردن أيضا استفادت ولكن بصورة أقل، مضيفا أن دول الخليج تحالفت من أجل دعم رفض مصر والأردن التهجير القصري للفلسطينيين خارج غزة لأن هذا التهجير يشكل تهديدا للبلدين.

بدورها تطرقت ريم ممتاز مستشارة بالمعهد الدولي للدراسات الاستراتيجية إلى علاقة كل من الاتحاد الأوروبي وحلف شمال الأطلسي بمنطقة الشرق الأوسط وتأثرهم من تلك الاحداث، لافتة إلى أن لهذه الحرب أثرا على دول الاتحاد الأوروبي وخاصة الدول الواقعة على شرق البحر المتوسط ، موضحة أيضا أنه بالإضافة إلى الحرب الفلسطينية الإسرائيلية فإن هناك تحديا آخر وهو الوضع السوري، خاصة في ظل التطبيع الذي نفذته الدول العربية مع سوريا، مبينة أن سوريا دولة فيها الكثير من الإشكالات وهناك المزيد من المخاوف الأمنية في أوروبا حول المخدرات التي تخرج من سوريا وتتجه إلى أوروبا.

ورأت ممتاز أن الاتحاد الأوروبي في الوقت الحالي أمامه مشكلة كونه لا يمكن أن يؤدي دور الجهة الفاعلة في إطار أزمة الحرب في غزة وذلك بسبب الأزمة الأوكرانية الروسية التي تسير بشكل غير جيد بالنسبة إلى أوكرانيا، لافتة إلى أن هناك مخاوف حول تصرفات الإدارة الأمريكية في أوكرانيا وعدم قدرة الاتحاد الأوروبي على أن يحل محل أمريكا إذا قررت خفض انخراطها في الأزمة.

كما أشارت إلى أن هناك ملاحظة بوجود انقسامات عميقة في الاتحاد الأوروبي تجاه إسرائيل وفلسطين، فهناك مجموعات لدول متماثلة التفكير تطالب بموقف مؤيد للفلسطينيين في حين نرى بلدانا أخرى كألمانيا تؤمن دعما مطلقا لإسرائيل وبالتالي من الصعب تماما أن تتفق الدول حول كيفية التصرف، معتبرة أن الوضع في حلف شمال الأطلسي أفضل نوعا ما، وأنه ليس من المتوقع أن يؤدي أي دور رائد في القضية الفلسطينية الإسرائيلية.

كما أوضحت أن هذه الحرب أثرت على الناس وخلفت شعورا لديهم بأنه على ضوء الوضع في غزة فهناك إحساس بسياسة الكيل بمكيالين بين الحرب الإسرائيلية في غزة والحرب الروسية في أوكرانيا، والتي كانت واضحة وفاضحة للغاية، والعرب يقارنون بين رد فعل الغرب تجاه حرب إسرائيل على غزة، وهذا الغضب العارم من الغرب تجاه الحرب الأوكرانية الروسية وقيمة حياة الأوكرانيين مقارنة بحياة الفلسطينيين.

من جانبه رأى إميل حكيم مدير الأمن القومي في المعهد أن العقد المنصرم شهد الكثير من النزاعات في المنطقة، لافتا إلى أن كل هذه النزاعات أدت إلى نوع من الإحباط، وكانت هناك محاولة لتجميد هذه النزاعات على أمل أن تزول، وأن تجد الأطراف المختلفة تسوية سياسية، ورأينا ذلك في ليبيا وسوريا واليمن وحتى فلسطين، ولكن في السنتين الماضيتين رأينا أن هذه النزاعات ستنفجر في وجهنا، فعندما تكون هذه النزاعات متجمدة يكون لدينا نوع من النسيان وينتقل الاهتمام إلى أماكن أخرى بها احتقان.

وأكد أن ما يقلقه حاليا في المنطقة هو الوضع في شمال شرق سوريا الذي يرتفع بشكل كبير جدا مع القصف الذي تقوم به روسيا والنظام السوري في بعض المناطق، والتهجير في مساحة أخرى أشبه بغزة في كثافتها السكانية وهي منطقة نزاع وقد تعود للانفجار من جديد وتتسبب بتحديات كبيرة في الجوار.

وتطرق حكيم إلى ما يسمى باليوم التالي في غزة ، قائلا إنه إذا قمنا بتحليل خطي للوضع فلن يكون هناك الكثير في غزة في اليوم التالي، ومن الضروري أن نجري نقاشا حول اليوم التالي، مضيفا أنه من الخطير أن نتحدث عن بعض الأطر المثالية لما هو بعد الحرب لأن هذا سيبعدنا عن كيفية التوصل الآن إلى وقف لإطلاق النار، معتبرا أن فكرة أن غزة والضفة الغربية كيانان مختلفان هي فكرة شائعة وهذا اعتقاد خاطئ لأن الروابط بين المنطقتين قوية على كل المستويات، قائلا وبالتالي إنشاء بنية في غزة لا تؤثر في الديناميات في الضفة الغربية هي فكرة خطيرة.

وأضاف أن فكرة اليوم التالي تستند إلى الفكرة التي نقول في إطارها إننا في حاجة إلى توافق آراء إقليمية، مبينا أنه خلال مناقشات اليومين الماضيين لم ير أي توافق رأي حول اليوم التالي، قائلا: «بالتالي السيناريو المحتمل هو في اليوم التالي لدينا احتلال إسرائيلي يعيد رسم غزة ويهجر السكان ويضعف بنية الأمم المتحدة التي أبقت غزة على قيد الحياة على الرغم من الظروف الصعبة في السنوات الماضية».

جون رين من كبار المستشارين في مجال الجيوسياسي، اعتبر أن هناك ثلاث دول في المنطقة كانوا يمرون بمرحلة مهمة قبل ٧ أكتوبر ولكن الحديث تحول عنهم بسبب الوضع الفلسطيني الإسرائيلي، أول تلك الدول هي إيران ، التي يراها تصل إلى نهاية ثورتها، سواء كان ذلك على مستوى عمر قادتها أو عبر تسليم الثورة إلى الأجيال المقبلة، قائلا: «نحن في نهاية حلقة سياسية، وقد يكون من المبكر أن نقول إن النهاية وشيكة فسبق وقلنا هذا مع النظام الإيراني من قبل، ولكن من دون شك القادة الإيرانيون يتصورون أن الثورة الإيرانية ربما تكون في خواتيمها». وأشار إلى أن الدولة الثانية هي إسرائيل، فقبل ٧ أكتوبر كانت إسرائيل توصف بأنها في مرحلة أزمة العمر، وتمر بأزمات في تل أبيب وأزمات في الشوارع، وهذه الأزمة مازالت قائمة وهناك مخاوف حول شكل إسرائيل بعد انتهاء هذه الأزمة. فيما قال إن الدولة الثالثة هي المملكة العربية السعودية وأن رؤية المملكة في ٢٠٣٠ ليست بعيدة، لافتا إلى أنه إذا تمكنت المملكة من تحقيق أهدافها في عملية التحول ووصلت بشكل أكبر إلى المسرح الدولي، سيجعل هذا للمملكة وشركائها في المنطقة دورا أهم بكثير وسيكون للسعودية المزيد من النفوذ والقوة.

خلال جلسة تناولت سياسات أمن الطاقة..

دول الخليج دائما شريك موثوق به في مجال الطاقة

انطلقت فعاليات اليوم الثالث والأخير من حوار المنامة أمس بجلسة سياسات أمن الطاقة، حيث تناولت تأثير النزاعات على مستقبل الطاقة والمخاوف التي برزت بشأن إمدادات الطاقة وهو النقاش الذى وصفه المشاركون في الجلسة بأنه تقاطع بين النقاش الجيوسياسي والجيواقتصادي، كما تناولت الجلسة أفضل السبل لضمان التعاون الدولي في مجالات الطاقة في ظل التغييرات المناخية الكبيرة، حيث تحدث في الجلسة كل من جاسم البديوي الأمين العام لمجلس التعاون الخليجي، وأسامة مبارز أمين عام منتدى الغاز في شرق المتوسط، وآموس هوكشتين كبير مستشاري الرئيس الأمريكي للطاقة والاستثمار، والدكتور ثانوس دوكوس مستشار الأمن القومي في اليونان

وبدأت الجلسة بمداخلة الأمين العام لمجلس التعاون الخليجي الذي أكد اهتمام مجلس التعاون الخاص بملف الطاقة، داعيا إلى دراسة وضع أمن الطاقة في الوقت الحالي بسبب عدة عوامل أبرزها النزاعات التقليدية وغياب خطط الدعم، والسرديات التي تعتبر أنه بالإمكان استبدال الوقود الأحفوري، بالإضافة إلى سنوات مرت من الاستثمار غير الكافي.

وأكد البديوي أن دول الخليج أثبتت أنهم شركاء موثوق بهم في مجال الطاقة وعملت على تأمين استقرار سوق الطاقة خلال حرب العراق وإيران، واتخذت التدابير اللازمة كوضع أعلام مختلفة على ناقلات النفط لإبعاد المخاطر عنها، ومؤخرا مع أزمة أوكرانيا تم التشديد على دور دول مجلس التعاون تأمين استقرار الطاقة وهناك الكثير من التهديدات على أسواق الطاقة، بينما دائما تكون دول الخليج أكثر مرونة وتأمينا للإمدادات.

أمين عام مجلس التعاون يستعرض جهود الخليج في التحول إلى الطاقة النظيفة والمستدامة

مستشار الرئيس الأمريكي: الغزو الروسي لأوكرانيا وأحداث «٧ أكتوبر» نزاعات مؤثرة في أسواق الطاقة

نناقش مع السعودية الاستثمار في سلاسل إمدادات الطاقة النظيفة أكثر من الحديث عن «أوبك»

الاستقطاب العالمي وتغيرات المناخ أبرز تحديات قطاع الطاقة

كما دعا إلى ضرورة العمل على تأمين ممرات المياه بسبب التهديدات التي تواجه ناقلات النفط وحماية أمن الطاقة، قائلا إنه يتعين على الدول والمنظمات الدولية العمل معا في حماية تلك الممرات من القرصنة والتهديدات العسكرية، داعيا إلى التركيز على العمل الاستراتيجي الذى قامت به دول الخليج لتعزيز أمن الطاقة بما في ذلك التركيز على الطاقة المتجددة واستثمارات البحث والتطوير لإيجاد حلول مستدامة، وتعزيز ممارسات تأمين استدامة الطاقة وإشراك القطاع الخاص، بالإضافة إلى إقرار تلك البلدان بضرورة تأمين استدامة الطاقة، بالإضافة إلى اعتماد الخطط المتجددة للطاقة.

واستعرض البديوي خطط دول الخليج التي تتماشي مع أهداف التنمية المستدامة للأمم المتحدة لاسيما الهدف السابع وهو طاقة نظيفة ومستدامة، وهو ما تحقق عبر الوصول إلى نسبة ٤٤٪ من الطاقة نظيفة و٢٪ من الفحم النظيف، وقال إن البحرين تهدف إلى تحويل ٢٠٪ من طاقتها إلى طاقة متجددة بحلول عام ٢٠٣٥ بالإضافة إلى التوصل إلى انبعاثات صفرية وهذه الخطة تشمل تطبيق منتجات الطاقة الشمسية والرياح والتوصل إلى توليد الطاقة من المصادر النظيفة.

كما أشار إلى أن رؤية السعودية ٢٠٥٠ تقوم بمواجهة أزمة المناخ ويتم اعتماد الكثير من الحلول المبتكرة وأيضا تنويع مزيج الطاقة، وسيتم الاعتماد على مصادر طاقة متجددة بحلول ٢٠٣٠، أما عمان فقد قررت أن يكون لديها انبعاثات صفرية بحلول ٢٠٥٠ وبدأت تخفض استخدام الوقود الأحفوري في مزيج الطاقة انطلاقا من مشاريع مختلفة وهي في المسار الصحيح لتصبح المصدر السادس للهيدروجين في العالم.

وقال بالنسبة إلى الرؤية الوطنية لقطر بحلول عام ٢٠٣٠ فهدفها هو استحداث ٢٠٪ من الكهرباء من موارد متجددة، وأخير بالنسبة إلى الكويت فهناك خطط لاستحداث ١٥٪ من الكهرباء من المصادر المتجددة بحلول عام ٢٠٣٥.

وأشار أمين عام التعاون الخليجي إلى أنه لفترة طويلة قام صانعو السياسات بتجاهل تحذيرات النقص في استثمارات الطاقة وتم التركيز على مصادر الطاقة المتجددة، وبالتالي فإن الاستثمارات في النفط والغاز انخفضت بشكل كبير ولهذا السبب هناك حاجة إلى تصحيح هذا المسار من أجل التأكد من ضمان أمن الطاقة وتفادي أي مشكلة في العالم وتلبية الاحتياجات والطلبات، وقال هذا واضح في منشورات أوبك، حيث يتم توقع ازدياد الطلبات على الطاقة بنسبة ٢٣٪ ، ومن المتوقع أن تلبي الطاقة والغاز ٥٠٪ من الطلب على الطاقة ، وقال إن أوبك تعتبر أنه لا بد من استثمار ١٤ تريليون دولار حتى عام ٢٠٣٥، ومن الضروري القيام بذلك لتلبية الاحتياجات والاقتصاد العالمي.

وأنهى مداخلته بعدة ملاحظات تضمنت تأكيد ضرورة تعزيز التعاون الدولي بما في ذلك حماية البنية التحتية للطاقة وطرق النقل أمام أي تهديد محتمل عسكريا أو سيبرانيا، كما أكد الحاجة إلى وجود رؤية طويلة الأمد لضمان أمن الطاقة بغض النظر عن النزاعات الحالية كالحرب الروسية والأوكرانية أو أي نزاعات قصيرة الأجل، بالإضافة إلى تعزيز التعاون والشفافية بين المنتجين والمستهلكين بشكل أساسي لضمان استقرار أسواق النفط.

كما أشار إلى أنه على الرغم من الجهود الحميدة لدول مجلس التعاون إلا أنه لابد لمواجهة التحديات العالمية من إنشاء تحالف دولي لأن أي تعطل في إمدادات الطاقة سيؤثر في كل البلدان بغض النظر عن مستوى التنمية فيها، وأخير أشار إلى ضرورة الإقرار بأن أمن الطاقة يشكل عنصرا أساسيا من الأمن الإقليمي والدولي.

بعدها تحدث أسامة مبارز أمين عام منتدى الغاز في شرق المتوسط، مؤكدا أن أمن الطاقة موضوع أساسي ليس على مستوى التجارة بل كون العالم يعيش في وقت محفوف بانعدام الاستقرار، وخلال السنوات الأربع الماضية واجهنا الكثير من التحديات بدأت من كوفيد والحرب الأوكرانية وتغير المناخ بالإضافة إلى الحرب الحالية في قطاع غزة وحالة العالم المنقسم بشكل كبير ليس فقط في موضوع إسرائيل وحماس بل إن حالة الاستقطاب مستمرة من فترة طويلة.

وقال إن موضوع الطاقة كان في الصف الأمامي في تلك الأزمات من ناحية أمن الطاقة واستدامتها وإمكانية إتاحتها للجميع، وإن مواجهة هذه التحديات سيكون من خلال التعاون وتناول الأمر في كل النقاشات، وقال ما أريد الإشارة إليه وأتوقف عنده هو مثال للتعاون في هذه المنطقة، وهو منتدى غاز شرق المتوسط وفي الواقع هو منظمة صغيرة وحديثة انطلقت منذ ٣ سنوات والفكرة من ورائه هو اكتشاف حقول الغاز المتعددة في المتوسط وغير متطورة.

وقال إن الاكتشافات التي تم التوصل إليها لم تصل إلى مرحلة الإنتاج وعلينا التعاون لتخطي المشاكل لدينا، مشيرا إلى أن أعضاء المنتدى ٨ أعضاء هم مصر وفلسطين والأردن وإسرائيل وقبرص واليونان وإيطاليا وفرنسا، كما لدينا مراقبون وهم الولايات المتحدة والاتحاد الأوروبي، مشيرا إلى أن العمل لا يكتفى بالحوكمة، بل ما لدى المنتدى من ما يسمى باللجنة الاستشارية للصناعة التي تضم ٣٨ عضوا ومنظمات محلية ودولية وشركات تكنولوجية، موضحا أن التعاون فيما بيننا سيمكننا من تطوير هذه الموارد ونعمل على استراتيجية طويلة الأمد من ٧ أهداف ونعمل على ٣ ركائز أساسية بداية الدمج الإقليمي وكيف يمكن أن نصل إلى هذا التناغم بين الحقول والمنشآت القائمة والبنى التحتية وكيف نصل إلى اقتصادات متكافلة ونركز على تغيير المناخ والعمل المناخي ووضعية المنتدى على توفير الغاز من دون تكلفة بإشراك قطاع الغاز، وعملنا على هذه الركائز.

بدوره تناول مستشار الرئيس الأمريكي للطاقة آموس هوكشتين، أمن الطاقة واعتبره أحد ركائز الأمن القومي والدولي، وقال هو أمر متوافق عليه في الشرق الأوسط والولايات المتحدة وعالميا، وقال نحن نمر بنزاعين عسكريين يرتبطان بشكل مباشر أو غير مباشر بسوق الطاقة وهو الغزو الروسي لأوكرانيا، والحرب الحالية في غزة، وهو ما يستدعى دعم التعاون في حقل الطاقة.

وقال لا بد من القيام بأمرين بطريقة متوازية أولا تسريع التحول في مجال الطاقة بأسرع وقت ممكن على ضوء تغيير المناخ والمخاطر الناجمة عنه كونه أصبح حقيقة مؤثرة على الأمن الاقتصادي والاستثمارات، وفي الوقت نفسه علينا أن نحسن إدارة التحول نحو الطاقة، وهي كلمة تعني أننا لم نصل إلى ما نبحث عنه وعلينا إدارة التحول باستخدام الوقود الأحفوري فترة ما.

وفيما يتعلق بالإمدادات في السوق خلال عملية التحول في الطاقة علينا أن نحرص على تجنب أي صدامات على مستوى الطاقة تؤثر اقتصاديا، وقال في الولايات المتحدة وضع الرئيس الأمريكي التحول في الطاقة ضمن أولوياته، وقمنا باعتماد عدد من القوانين والتشريعات التي لها علاقة بهذه الموضوع وهي تشريعات أظهرت قدرة الحكومة على تسريع الاستثمارات ويمكنها تسريع تدفق الرأسمال نحو قطاع الطاقة، وهذا في الواقع مفاجئ لنا لاسيما عندما رأينا كم المال المستثمر في مجال تحول الطاقة، ولا بد أن تحذو المناطق الأخرى مثلنا.

وقال إن منطقة الخليج تسير في الإطار نفسه وهذا يعني أن فترة الأزمات والنزاعات سيكون هناك تعاون بين الولايات المتحدة والمنتجين في المنطقة والعالم بشكل عام، وقال نحن نعمل في المرة الأولى مع الشركاء أنفسهم في مجال إمدادات النفط والغاز الطبيعي لنرى كيف يمكننا الاستثمار في مجال الطاقة.

وقال إن «كوب ٢٨» فرصة للنقاش مع المدافعين عن المناخ لنرى كيف يمكننا العمل مع بعضنا البعض لنفهم كيف يتغير العالم وإزالة الكربون وتفادي أي تعطل، ونستثمر في إزالة الكربون والتحول إلى شركات طاقة وليست شركات نفط، وعلينا الاستثمار في الطاقة النظيفة والمتجددة وسلاسل الإمدادات، وهناك مسألة علينا ألا نفوتها وأعني بذلك مسألة العدالة في مجال الطاقة ورأينا حجم الاستثمارات في مجال التحول في الطاقة، بينما لا يمكن أن يكون لدينا استثمارات جديدة في مجالات الطاقة في بعض المناطق ودول أخرى لا تحظى بأي دولار يستثمر في ذات المجال ولا يمكنها اللحاق بالركب في عملية التحول في الطاقة.

وقال إن أمن الطاقة لا يتعلق فقط بالنفط والغاز مقابل الطاقة المتجددة، بل المسألة تتعلق بأمن الإمدادات والتأكد من أن النزاعات لن تعرقل هذا التحول ونحن ننتقل الآن ونعرف أن هذا التحول يجب على الجميع الاستفادة منه، وإذا كانت بلدان الجنوب والبلاد الأخرى لا يمكنها الاستفادة فنشهد نزاعات ليس فقط في الشرق الأوسط بل في العالم، ولهذه علينا أن نعمل كأسرة دولية واحدة والشرق الأوسط كدول منتجة مع الدول المستهلكة في العالم، وقال أعتقد أن التحولات الماضية تثبت أنه بإمكاننا التعاون.

وقال كل مرة أذهب إلى السعودية هناك عناوين تكتب، هل ناقشوا موضوع أوبك، موضحا نحن نخصص الوقت لمناقشة كيفية الاستثمارات في سلاسل إمدادات الطاقة النظيفة أكثر من الحديث عن إمدادات النفط، وربما تلك العناوين ليست شيقة مثل العناوين الأخرى ولكن فعلا هذا ما نناقشه، وهذا ما علينا أن نقوم به إذا كنا نريد ضمان أمن إمدادات الطاقة، وفي الواقع فإن أمن الطاقة يعني ضمان إمدادات الطاقة وتوفرها وإمكانية دفع تكاليفها، وتشجيع النمو الاقتصادي.

عضو المجلس الإماراتي: البحرين تستضيف مركزا جيوسياسيا يتناول أبرز القضايا العالمية

أكد ضرار بالهول الفلاسي عضو المجلس الإماراتي والمدير التنفيذي لمؤسسة «وطني الإمارات»، أن حوار المنامة أصبح أحد أهم المنصات الدولية السياسية، مشيرا إلى حرص دولة الإمارات على المشاركة سنويا في جلسات المنتدى نظرا إلى أهمية الحوار في طرح رؤى سياسية متنوعة من جانب الدبلوماسيين ومراكز الدراسات والطرح الأمني على المستوى العالمي، مشيرا إلى أن الزخم الذي يحظى به حوار المنامة يعكس أهميته على الصعيد الدولي.

وأضاف بالهول الفلاسي، أن الموضوعات التي تطرح على أجندة الحوار متنوعة وقال «أنا أعتبر البحرين تستضيف المركز الجيوسياسي في المنطقة لأهمية دوره في طرح أهم القضايا التي تشغل المنطقة والعالم».

وأشار إلى أن الوضع في غزة وما يجري لإخواننا في فلسطين استحوذ على مناقشات الجلسات، وتم طرح جميع وجهات النظر والآراء لوقف هذا الصراع، وقال بالإمكان الوصول إلى نقطة تلاقي نأمل في أن تكون بداية حل للأزمة، مؤكدا إيمان دولة الإمارات بضرورة منح فرص للسلام والحوار ووقف أي نزيف لدماء المدنيين، كاشفا عن دور الإمارات الإنساني في مساعدة قطاع غزة من خلال المساعدات والعمل على نقل المستشفى الميداني داخل القطاع وهو موقف عملي وليس اعتمادا على خطابات رنانة.

وأشار إلى أنه على المستوى السياسي يتعين على الجانب الإسرائيلي الاستماع إلى الحلول السياسية والعودة إلى طاولة المفاوضات، وبدء التنفيذ في حل الدولتين وهو الحل الوحيد الذي يمكن أن يضع حدا لما يحدث الآن، وهذا ما أكدتا عليه دولتا البحرين والإمارات من الأساس.

السلطتان التنفيذية والتشريعية تستعرضان تفاصيل حزمة برامج «تمكين» الجديدة لدعم توظيف البحرينيين

عقدت السلطتان التنفيذية والتشريعية اجتماعاً مشتركاً امس، وذلك لاستعراض تفاصيل حزمة البرامج الجديدة التي أطلقها صندوق العمل (تمكين) مؤخراً إنفاذاً للتوجيهات الملكية السامية لحضرة صاحب الجلالة الملك حمد بن عيسى آل خليفة ملك البلاد المعظم لخلق المزيد من الفرص الواعدة للمواطنين، وبعد موافقة مجلس الوزراء برئاسة صاحب السمو الأمير سلمان بن حمد آل خليفة ولي العهد رئيس مجلس الوزراء، وتوجيه سمو الشيخ عيسى بن سلمان بن حمد آل خليفة رئيس مجلس أمناء وقف عيسى بن سلمان التعليمي الخيري رئيس مجلس إدارة صندوق العمل «تمكين»، والتي جاءت وفق ما تم التوافق عليه بين السلطتين التنفيذية والتشريعية عند إعداد مشروع الميزانية العامة.

وقد ترأس الاجتماع من جانب مجلس النواب أحمد بن سلمان المسلم رئيس مجلس النواب، ومن جانب مجلس الشورى علي بن صالح الصالح رئيس مجلس الشورى، ومن الجانب الحكومي جميل بن محمد علي حميدان وزير العمل، بحضور غانم بن فضل البوعينين وزير شؤون مجلسي الشورى والنواب، وحمد بن فيصل المالكي وزير شؤون مجلس الوزراء، ورئيسي وأعضاء لجنتي الشؤون المالية والاقتصادية بالمجلسين، ومها مفيز الرئيس التنفيذي لتمكين، وعدد من المسؤولين.

وتستهدف حزمة البرامج الجديدة دعم ٥٠ ألف بحريني في السنة، وترتكز على ٣ مبادرات رئيسة تتضمن دعم الداخلين الجدد في سوق العمل وخلق فرص واعدة لهم، وتعزيز التطور الوظيفي للكوادر البحرينية ليكونوا الخيار الأول والأمثل في سوق العمل، والتوسع في دعم مؤسسات القطاع الخاص بما يسهم في تحقيق أهداف (تمكين) وتعزيز مكانة القطاع الخاص كمحرك رئيس للنمو الاقتصادي.

وخلال اللقاء، أشار رئيس مجلس النواب إلى أن حزمة البرامج الجديدة، ومبادراتها النوعية، أكدت الأخذ بالاعتبار التوافقات التي تمت مؤخراً بين السلطتين التشريعية والتنفيذية عند مناقشة الميزانية العامة في شهر مايو الماضي، مؤكداً الدعم النيابي لكافة المشاريع والمبادرات والبرامج الهادفة إلى رفع أجور البحرينيين، وتعزيز برامج التوظيف والتطوير والتدريب، ودعم مؤسسات القطاع الخاص، باعتبارها المحرك الرئيسي للاقتصاد الوطني، وتطوير منظومة جذب الاستثمارات، وتوفير فرص العمل المناسبة للمواطنين، وتلبية تطلعات واحتياجات سوق العمل.

وأوضح رئيس مجلس النواب أهمية تعاون كافة الجهات المعنية مع (تمكين) من أجل تحقيق الأهداف المنشودة للبرامج الجديدة، منوهاً إلى ضرورة إبراز أهداف البرامج وغاياتها، والتشجيع على المشاركة فيها، وآلية تنفيذها بالشكل السليم، وبما يحفظ حقوق كافة الأطراف، مع الارتقاء بمنهجية التعاون وزيادة الحوافز والمميزات لمؤسسات القطاع الخاص من أجل المشاركة الفاعلة في البرامج، انطلاقاً من الواجب الوطني والمسؤولية المجتمعية.

من جانبه، أكد رئيس مجلس الشورى أنّ مسارات التعاون والشراكات المثمرة بين صندوق العمل (تمكين) ومختلف المؤسسات والشركات الوطنية، ترفد مجالات التطوير والتدريب المهني، وتجعل البحرينيين الخيار الأفضل في التوظيف، وتفتح الآفاق أمام الكوادر الوطنية للوصول إلى المناصب التنفيذية، والوظائف الإشرافية والقيادية، بما يؤدي إلى تعزيز المستويات المعيشية للأسر البحرينية.

وأوضح أنَّ استمرار البرامج التي تسهم في التأهيل والتطوير الوظيفي للمواطنين، والعمل على إكسابهم مهارات وخبرات تلبي احتياجات سوق العمل، وتتواءم مع التقدم والتطور التكنولوجي والتقني، سيكون لها الأثر الإيجابي الكبير في رفع نسب توظيف المواطنين، ودعم الأيدي العاملة الوطنية التي تقدّم صورًا متعددة في التفاني والإخلاص والالتزام بالنهوض بالاقتصاد الوطني.

كما أكد رئيس مجلس الشورى استمرار الحراك التشريعي، ومواصلة التعاون والتنسيق المشترك بين السلطتين التشريعية والتنفيذية، لتطوير منظومة التشريعات الداعمة للكوادر الوطنية، والمؤكدة على إسهاماتهم ضمن فريق البحرين في إعلاء مكانة مملكة البحرين، واستمرار ازدهارها ونمائها في المجالات كافة.

من جهته، أكد جميل بن محمد علي حميدان وزير العمل أن التوجيهات الملكية السامية لحضرة صاحب الجلالة ملك البلاد المعظم وضعت المواطن محورًا للتنمية، مشيرًا إلى أن الحكومة برئاسة صاحب السمو الملكي ولي العهد رئيس مجلس الوزراء تواصل جهودها لخلق الفرص الواعدة أمام المواطنين ودعم توظيفهم وجعلهم الخيار الأول عند التوظيف.

ونوه بكافة المبادرات، مؤكدًا حرص وزارة العمل على مواصلة تعزيز التعاون مع أعضاء السلطة التشريعية وبالتنسيق مع (تمكين) بما يسهم في تطوير سوق العمل من خلال التنفيذ المتقن لهذه المبادرات النوعية للمساهمة في تعزيز النمو الاقتصادي لمملكة البحرين.

الرأي الثالث

اقتراح إلى سعادة السفير العماني

محميد المحميد
malmahmeed7@gmail.com

في يونيو الماضي، واستمرارا لاهتمام حضرة صاحب الجلالة السلطان هيثم بن طارق المعظم سلطان عمان الشقيقة، بتطوير وتأهيل الكفاءات الوطنية.. أقر مجلس الوزراء العماني برنامج الابتعاث الخارجي لأعوام (٢٠٢٣ ٢٠٢٧)، ومن خلال استحداث مشروع نوعي، يستهدف إعداد خريجين من الشباب العماني، قادرين على القيام بأدوار ريادية في القطاعات الاقتصادية، حيث يركز البرنامج على تخصصات المستقبل، واحتياجات سوق العمل، وخطط الحكومة، في أفضل الجامعات العالمية، وبعدد «١٥٠» بعثة سنويا، وعلى مدى خمس سنوات.

وفي ظل احتفالات سلطنة عمان الشقيقة باليوم الوطني، وفي سياق العلاقات البحرينية العمانية الأخوية المتينة، وما تتميز به من روابط وثيقة، وانطلاقا من البرنامج التنفيذي بين البلدين لتفعيل مذكرة التفاهم بين وزارتي التربية والتعليم في المجالين العلمي والتربوي، فإننا نقترح على سعادة السيد فيصل بن حارب البوسعيدي سفير سلطنة عمان الشقيقة لدى مملكة البحرين، تبادل الخبرات والتجارب الناجحة، بين «برنامج الابتعاث العماني» مع برنامج سمو ولي العهد للمنح الدراسية العالمية، ووقف عيسى بن سلمان التعليمي الخيري، وبرامج المبرة الخليفية، برنامج سفراء الوطن الذي ينظمه معهد البحرين للتنمية السياسية.

إن تفعيل التعاون في هذا المجال الحيوي، واستثمار البرامج المشتركة، من شأنه فتح آفاق رحبة تعود بالخير والنفع لمستقبل الشباب والقطاع الجامعي في البلدين الشقيقين، ودعم عمل الجامعات البحرينية والعمانية، وزيادة أعداد الدارسين، خاصة وأن عدد الطلاب العمانيين الدارسين في جامعات مملكة البحرين يبلغ (٢١٨ طالبا)، فيما يبلغ عدد الطلاب البحرينيين في سلطنة عمان (٨٥ طالبًا وطالبة بحرينية).

المواقف السياسية للبلدين الشقيقين متطابقة إزاء القضايا الإقليمية والدولية، ومجمل التحديات المحيطة بالمنطقة.. والبحرين ضمن أبرز ١٠ دول تستثمر في عمان بـ ١,٣٨ مليار دولار.. وهناك حوالي ٤٩٠ شراكة بحرينية عمانية، بجانب ٩٠٠ مؤسسة تجارية بحرينية عاملة في سلطنة عمان، ويوجد مجلس الأعمال المُشترك بين غرفتي تجارة وصناعة البلدين، واتفاقية تأسيس شركة بحرينية عُمانية للاستثمار القابضة، ومذكرة التفاهم حول التعاون السياحي المشترك، بجانب المعارض التجارية، والتعاون الشبابي الرياضي الثنائي، والعديد من الجهود المتميزة التي أوضحها السفير العماني في الحوار الصحفي الذي أجرته الزميلة «سماح علام» من وكالة أنباء البحرين (بنا).

إننا نعرض هذا الاقتراح أمام سعادة السفير العماني، ونثق تمام الثقة بحرصه على دراسته والاهتمام به، وبالتنسيق مع سعادة الدكتور جمعة بن أحمد الكعبي سفير مملكة البحرين لدى سلطنة عُمان، والجهات المختصة، لما فيه صالح البلدين والشعبين الشقيقين.. والمستقبل المنشود.

وزير العدل يمنح ٨ شركات ترخيص مزاولة نشاط المنفذ الخاص

كتبت أمل الحامد:

صدر عن نواف بن محمد المعاودة وزير العدل والشؤون الإسلامية والأوقاف ٨ قرارات بمنح ترخيص مزاولة نشاط المنفذ الخاص لـ٨ شركات، وهي: شركة المناعي للتنفيذ الخاص، شركة الدرازي للتنفيذ الخاص، شركة الراي للتنفيذ الخاص، شركة النزاهة لخدمات التنفيذ الخاص، شركة رايتس بروتكشن، شركة راشد آل خليفة ومشاركوه لمتابعة تنفيذ الأحكام، شركة الغنيم لتنفيذ الأحكام القضائية، شركة اكسكيوشن بوينت.

يشار إلى أن الوزارة تتولى الترخيص للمنفذين الخاصين والإشراف الإداري عليهم. ويعدّ المنفذ الخاص المرخص له والعاملون لديه في حكم الموظفين العموميين في تطبيق أحكام قانون العقوبات بالنسبة للجرائم التي تقع منهم أو عليهم بسبب أو بمناسبة قيامهم بالأعمال والإجراءات المرخص بها. وتكون كافة السجلات والإيصالات والمستندات المتعلقة بالأعمال والإجراءات ملكًا للوزارة المعنية بشؤون العدل.

ويُمارس المنفذ الخاص عمله تحت إشراف قاضي محكمة التنفيذ ورقابته، وله في إطار الأوامر القضائية الصادرة أو الإجراءات المناط به تنفيذها قانونًا أن يتخذ ما يلزم من إجراءات.

لا تجاوزات مالية في مجلس الشورى

رئيس الشورى: ديوان الرقابة يدفع المؤسسات نحو التطوير والتحسين المؤسسي

خالد المسقطي: حريصون على مراجعة الحساب الختامي بالتنسيق مع الأمانة العامة للمجلس

كتبت أمل الحامد:
تصوير: عبدالأمير السلاطنة

قرر مجلس الشورى في جلسته أمس الأحد برئاسة علي بن صالح الصالح رئيس المجلس الموافقة على إقرار البيانات المالية المدققة لمجلس الشورى للسنة المالية المنتهية في ٣١ ديسمبر ٢٠٢٢م، والتي تم تدقيقها من قبل ديوان الرقابة المالية والإدارية.

وأشاد مقرر اللجنة رضا عبدالله فرج باستمرار النهج البنّاء لمكتب المجلس بإحالة البيانات المالية للمجلس إلى لجنة الشؤون المالية والاقتصادية لبحثها وتقديم تقرير حولها يُعرض في الجلسة العامة للمجلس، منوهًا إلى ما ورد في التقرير من التزام الأمانة العامة عند إعدادها البيانات المالية للسنة المالية المنتهية في ٣١ ديسمبر ٢٠٢٢م، بأحكام المادة (١٨٠) من المرسوم بقانون رقم (٥٥) لسنة ٢٠٠٢ بشأن اللائحة الداخلية لمجلس الشورى، وتعديلاته، ومواد اللائحة المالية لمجلس الشورى، والتزامها بصورة مهنية بالمعايير المحاسبية الدولية المعتمدة في هذا الشأن.

ولفت مقرر اللجنة إلى أن تقرير ديوان الرقابة المالية والإدارية بيّن أن البيانات المالية الواردة في الحساب الختامي تظهر بصورة عادلة إيرادات ومصروفات المجلس.

وقال علي بن صالح الصالح رئيس مجلس الشورى: «نتقدم بخالص الشكر والامتنان لحضرة صاحب الجلالة الملك حمد بن عيسى آل خليفة ملك البلاد المعظم، على نظرة جلالته بتأسيس ديوان الرقابة المالية والإدارية، والذي أصبح له بالغ الأثر الإيجابي في دفع كافة المؤسسات نحو التطوير والتحسين المؤسسي الإداري والمالي».

وأضاف: «نأخذ كل الملاحظات الواردة في تقرير ديوان الرقابة المالية والإدارية بعين الاعتبار، وإن ورد أي مجال للتطوير فإننا أول المبادرين له من خلال القرارات والأنظمة واللوائح التي تخدم أداء وجودة عمل المجلس ومخرجاته».

وواصل قائلا: «تقرير ديوان الرقابة المالية والإدارية أشاد كثيرًا بإنجازات وجهود المجلس، وخصوصًا فيما يتعلق بإصدار اللوائح والأنظمة، ومراجعة وإصدار اللائحة المالية، إلى جانب القرارات الإدارية والتعاميم بصورة مستمرة».

وأشار إلى أن «الملاحظات التي وردت في تقرير ديوان الرقابة المالية والإدارية بخصوص مجلس الشورى نجدها تطويرية، ونحن مع كل ما من شأنه أن يرتقي بأداء المجلس المؤسسي».

وأضاف: «نشكر ديوان الرقابة المالية والإدارية على جهوده المتواصلة والداعمة لتطوير الأداء المؤسسي والمالي، وإن مجلس الشورى يقوم بمهام التطوير بشكل مستمر، وهي عملية مستمرة ولن تنتهي، وخصوصًا في ظل المستجدات الجديدة التي نواكبها في كل المجالات».

بدوره، قال خالد حسين المسقطي رئيس لجنة الشؤون المالية والاقتصادية إن «تقرير البيانات المدققة لمجلس الشورى للسنة المالية المنتهية في ٣١ ديسمبر ٢٠٢٢م، والتي تم تدقيقها من قبل ديوان الرقابة المالية والإدارية، يعكس مدى التزام الأمانة العامة بكل المعايير المختصة بالتدقيق، حيث إننا حريصون على أن نراجع كل ما جاء في الحساب بالتنسيق مع الأمانة العامة للمجلس، وقد بدا عدم وجود أي إخلال باللوائح المتعلقة بالحساب الختامي للمجلس».

وأضاف: «نتقدم بالشكر لرئيس مجلس الشورى والأمانة العامة للمجلس، على رأسهم الأمين العام، وذلك في إطار تأكيد تقرير ديوان الرقابة المالية والإدارية على عدم وجود أي تجاوزات في الحساب الختامي لمجلس الشورى، وإشادته بالتعاون المستمر والمثمر بين المجلس والديوان فيما يتعلق بالعمليات المالية».

إلى ذلك، قرر المجلس الموافقة على مشروع قانون بالتصديق على اتفاقية الخدمات الجوية بين حكومة مملكة البحرين وحكومة جمهورية تشيلي المرافق للمرسوم رقم (٦٩) لسنة ٢٠٢٣م، وذلك نداء بالاسم بصفة مستعجلة، وإرساله إلى رئيس مجلس النواب لإحالته إلى سمو رئيس مجلس الوزراء تمهيدًا لرفعه إلى جلالة الملك المعظم.

وأشارت مقرر اللجنة العضو نانسي دينا إيلي خضوري إلى أن اتفاقية الخدمات الجوية مع جمهورية تشيلي تهدف إلى تعزيز سبل التعاون الثنائي في مجال الخدمات الجوية على النحو الذي يخدم مصالح المستهلكين والتنمية الاقتصادية في البلدين الصديقين، من خلال تمكين مؤسسات النقل الجوي من تقديم خدمات متنوعة للجمهور، مما يُسهم في خلق فرص استثمارية وتجارية للناقلة الوطنية من جانب، وربط مطار البحرين بالمطارات العالمية والارتقاء بدوره على الصعيدين الإقليمي والدولي من جانب آخر، حيث تعتبر هذه الاتفاقية من الاتفاقيات الثنائية النموذجية التي تبرمها مملكة البحرين مع الدول المجاورة والصديقة.

وأشارت خضوري إلى أن الاتفاقية جاءت شاملة لجميع الأحكام التي تتواكب مع المتطلبات الدولية لصناعة النقل الجوي، وعلى الأخص الأحكام المتعلقة بالسلامة الجوية وأمن الطيران، والحقوق والالتزامات المتبادلة التي يتمتع بها كل من الطرفين، مثل تعيين كل طرف لشركات ومؤسسات الطيران لتشغيل الخدمات المتفق عليها، والأحكام الخاصة بالتصاريح والرسوم والتعرفة، وإجراء المشاورات الثنائية بين الطرفين بشأن معايير السلامة، وحماية أمن الطيران المدني، وتسوية المنازعات، وحق التعديل، والإنهاء وفق إجراءات محددة.

بسم الله الرحمن الرحيم
«يا أيتها النفس المطمئنة ارجعي إلى ربك راضية مرضية فادخلي في عبادي وادخلي جنتي»
«صدق الله العظيم»

يتقدم
رئيس وأعضاء مجلس
الإدارة وجميع العاملين في
أخبار الخليج
بخالص التعازي والمواساة إلى الزميل
إبراهيم جوهر
لوفاة المغفور له
شقيقه
سائلين المولى العلي القدير أن يتغمد الفقيد
بواسع رحمته ويسكنه فسيح جناته ويلهم
أهله وذويه الصبر والسلوان

(إنا لله وإنا إليه راجعون)

في اليوم العالمي للطفل

مبادرات بحرينية عديدة لتعزيز وحماية حقوق الطفل

متابعة: مروة أحمد

في العشرين من نوفمبر من كل عام تشارك مملكة البحرين دول العالم الاحتفاء بيوم الطفل العالمي، الذي يتزامن مع اعتماد الجمعية العامة للأمم المتحدة إعلان حقوق الطفل واعتماد الجمعية العامة اتفاقية حقوق الطفل، ولعبت مملكة البحرين دورًا مهمًا في تحقيق كافة السُبل التي من شأنها أن تعزز حقوق الطفل البحريني من خلال توقيع اتفاقية حقوق الطفل وسن التشريعات المندرجة تحتها مثل حق التعليم المجاني في المدارس الحكومية وغيرها من القوانين والقرارات ذات العلاقة بحقوق الطفل.

وقامت مملكة البحرين تعزيزًا لبنود اتفاقية الطفل بإنشاء جمعيات أهلية مختصة بالطفل البحريني مثل الجمعية البحرينية لتنمية الطفولة، وتركيز المؤسسة الوطنية لحقوق الطفل في مملكة البحرين عبر إرساء مهام ومبادرات وبرامج معنيّة بمفوّض حقوق الطفل فيها وذلك للإلمام بالاتفاقيات الدولية والتشريعات الوطنية المتعلقة بحقوق الطفل، والعمل على إنشاء شراكات مع الجهات الحكومية ومؤسسات المجتمع المدني والمنظمات غير الحكومية الإقليمية والدولية ذات الصلة بحقوق الطفل، بالإضافة إلى تمثيل آراء الأطفال والشباب والدفاع عن القضايا المتعلقة بحقوقهم والتحقيق في أي أمر يتعلق بحقوق الطفل بما في ذلك مدى كفاية الشكاوى وخدمات الدعم والمساندة للأطفال.

وزير التنمية الاجتماعية: مواصلة تعزيز الجهود الداعمة لحماية وصون حقوق الطفل

أكد أسامة بن أحمد خلف العصفور وزير التنمية الاجتماعية أن مملكة البحرين تشهد تقدمًا بارزًا في مجال حماية وصون حقوق الطفل التي كفلها الدستور، منوّهاً بالدور الذي تضطلع به كافة الجهات الرسمية والخاصة والأهلية لتحقيق أعلى مستويات الحماية للأطفال، من أجل ترسيخ حقوقهم من تعليم وصحة وحماية ورعاية في بيئة إيجابية وآمنة، والحفاظ على مستقبلهم.

جاء ذلك بمناسبة اليوم العالمي للطفل، حيث أشار وزير التنمية الاجتماعية إلى مستوى الاهتمام الرفيع الذي توليه مملكة البحرين لحقوق الطفل، عبر القوانين والتشريعات الحديثة والمتطورة ذات العلاقة، لضمان التنشئة السليمة بمختلف مراحل حياته، يأتي في مقدمتها إصدار قانون العدالة الإصلاحية للأطفال وحمايتهم من سوء المعاملة، المعني بحماية الأطفال دون سن الثامنة عشرة، إذ يعتبر هذا القانون نقلة نوعية في حماية الأطفال بمملكة البحرين.

وقال إنّ قانون العدالة الإصلاحية للأطفال وحمايتهم من سوء المعاملة عزز من أهمية ودور مركز حماية الطفل التابع للوزارة، الذي يعمل وفق القوانين والتشريعات مع جميع الجهات ذات العلاقة، باعتباره الجهة المركزية المعنية بحماية الطفل، وتقييم ومتابعة الأطفال الذين تعرضوا لسوء المعاملة، إضافة إلى متابعة الطفل الجاني المعرض للخطر، من خلال توافر السياسات والتشريعات والبرامج والخدمات التي تضمن حماية وبقاء الأطفال ونمائهم، وتلبي احتياجاتهم ورعايتهم في بيئة ملائمة، وتؤمّن لهم التنشئة الصحيحة والمتوازنة مع مراعاة مصلحة الطفل الفضلى، بجانب رفع مستوى الوعي لدى الأسرة والمجتمع بقضايا الأطفال.

○ وزير التنمية الاجتماعية.

وتابع الوزير أنه إلى جانب ذلك تم تفعيل خط نجدة ومساندة الطفل ٩٩٨، الذي يعمل على مدار ٢٤ ساعة لتلقّي الاتصالات من قبل الطفل أو الغير بشأن حالات التعرض لسوء معاملة أو الخطر، كما يوفر خدمة الإرشاد والاستماع النشط والتحويل للجهات المعنية عند الحاجة إلى ذلك.

وذكر وزير التنمية الاجتماعية أنّ مملكة البحرين دائمة الحرص على حماية الأطفال، حيث فعّلت كافة القوانين الوطنية والاتفاقيات الدولية للحفاظ على مستقبلهم، باعتبارهم النواة الأولى في بناء المجتمع، وعماد الأجيال القادمة، لافتاً إلى أنّ وزارة التنمية الاجتماعية ماضية قدمًا عبر شراكتها المجتمعية والاستراتيجية، لفتح آفاق أرحب نحو تعزيز الجهود الرامية إلى حماية وتنمية الطفولة، لضمان مستقبل أفضل للأطفال.

«مرأة الشورى»: البحرين شهدت نقلة نوعية في تعزيز المنظومة التشريعية المتعلقة بحقوق وحماية الطفل

أكدت لجنة شؤون المرأة والطفل بمجلس الشورى برئاسة الدكتورة فاطمة عبدالجبار الكوهجي أن مملكة البحرين شهدت نقلة نوعية على مستوى سن التشريعات والقوانين المتعلقة بحقوق وحماية الطفل، بما يتوج ريادة مملكة البحرين في كفالة وضمان واحترام الحقوق في ظل النهج الإنساني والحضاري لحضرة صاحب الجلالة الملك حمد بن عيسى آل خليفة ملك البلاد المعظم.

وبمناسبة اليوم العالمي للطفل، الذي يصادف ٢٠ نوفمبر من كل عام، أشارت اللجنة إلى أن السلطة التشريعية بالتعاون والتنسيق المستمر مع الحكومة بقيادة صاحب السمو الملكي الأمير سلمان بن حمد آل خليفة ولي العهد رئيس مجلس الوزراء قد أنجزت حديثًا مجموعة من التشريعات ذات العلاقة بالطفل والأسرة، التي على رأسها قانون رقم (٤) لسنة ٢٠٢١م بإصدار قانون العدالة الإصلاحية للأطفال وحمايتهم من سوء المعاملة، وذلك اتساقا مع الاتفاقيات والمعاهدات الدولية التي صادقت عليها مملكة البحرين وانضمت إليها، إلى جانب المرسوم بقانون بشأن تعديل بعض أحكام قانون الطفل الذي يهدف الى زيادة المشاركة في التعليم المبكر من خلال تمكين السياسات والتنظيم والاستثمار، وتفعيل قرار المجلس الأعلى لتطوير التعليم والتدريب بالتوصية بنقل مسؤولية رقابة الحضانات من وزارة العمل والتنمية الاجتماعية إلى وزارة التربية والتعليم.

○ د.فاطمة الكوهجي.

وذكرت اللجنة أن السلطة التشريعية تبدي التزامًا كبيرًا باتباع المعايير الدولية عند بحث ومناقشة وسن التشريعات والقوانين ذات العلاقة بالطفل، انطلاقًا من القيم والثوابت الاجتماعية والإسلامية، وإعمالاً للمبادئ الإنسانية والحضارية التي تنتهجها مملكة البحرين، بما يحافظ على كيان الأسرة ويصون الطفل ويساعد في إعداده وتمكينه بالشكل السليم والقويم، مشيدةً بالخطط والاستراتيجيات الوطنية المتجددة التي من شأنها تعزيز ودعم الوضع الحقوقي للطفل في مملكة البحرين، مثل اللجنة الوطنية للطفولة التي تم إعادة تشكيلها مؤخرًا.

وأكدت اللجنة أن مملكة البحرين أصبحت تحظى بمكانة دولية متميزة في مجال الحفاظ على حقوق المرأة والطفل، وذلك من خلال سن العديد من التشريعات الحديثة مثل «قانون الطفل»، الذي يهدف إلى حماية حقوق الأطفال والحفاظ عليها، فضلاً عن بعض القوانين الأخرى مثل «قانون الأسرة»، و«قانون الحماية من العنف الأسري».

مفوض حقوق الطفل بالوطنية لحقوق الإنسان لـ«أخبار الخليج»:

تكوين فريق «أصدقاء مفوض حقوق الطفل» من ٣٠ طفلا

من بين الآليات المستحدثة التي تسهم في تحقيق الريادة لمملكة البحرين في مجال المحافظة على حقوق الطفل، أطلقت المؤسسة الوطنية لحقوق الإنسان منصب مفوض حقوق الطفل خلال شهر يونيو الماضي، وذلك حتى يكون هذا المنصب أداة نحو تحقيق المزيد من التعزيز والحماية لحقوق الأطفال في مملكة البحرين، بما يؤدي إلى التميز في تحقيق رؤيتها ورسالتها من خلال جعل ثقافة حقوق الإنسان نمط حياة يستشعر به المواطنون والمقيمون دونما تمييز، عن طريق إشراك الجميع لإحداث ممارسة أفضل لحقوق الإنسان.

○ د. حورية الديري.

من جانبها قالت د. حورية الديري عضو مجلس الأمناء بمعهد البحرين للتنمية السياسية لـ«أخبار الخليج» إنه منذ نشأة منصب مفوض حقوق الطفل في يونيو ٢٠٢٣ تلقت المؤسسة ١٧ شكوى حول حقوق الطفل متعلقة بالهوية وذوي الإعاقة والصحة والتعليم وغيرها، كما رصدت المؤسسة ما لا يقل عن ٥ حالات تتمحور حول حقوق الطفل وذلك من خلال الجرائد الرسمية ووسائل التواصل الاجتماعي.

وأضافت أن المؤسسة الوطنية لحقوق الإنسان قد استطاعت أن تكوّن فريق «أصدقاء مفوض حقوق الطفل»، يتكون مما لا يقل عن «٣٠» طفلا من مختلف فئات المجتمع البحريني ليكونوا بمثابة فريق مساند لعمل مفوض حقوق الطفل في المؤسسة والمرآة العاكسة له.

ونوّهت إلى أن المؤسسة تعمل على تطوير مركز الاتصال في المؤسسة عبر تلقي الشكاوى، ليكون مهيأ بشكل أفضل لاستقبال الطفل الشاكي، وذلك من خلال تدريب العاملين في المركز للتعامل مع الأطفال وفهم لغة الجسد، بالإضافة إلى تجهيز غرفة لاستقبال شكاوى الأطفال.

د. حسن فخرو: خطوات رائدة للبحرين في مجال الاهتمام بحماية ورعاية الطفل

قال رئيس مجلس إدارة الجمعية البحرينية لتنمية الطفولة د. حسن فخرو إن اليوم العالمي للطفل يمثّل نقطة تحوّل في الأوضاع الاقتصادية والصحية والمعيشية والتعليمية لكثير من الأطفال في جميع أنحاء العالم؛ مؤكدًا كون الجمعية من أوائل الجمعيات التي تتميز بنشاطها الواضح في هذا السياق، وأخذت على عاتقها الاهتمام بقضايا الطفولة من خلال الجهود المبذولة التي تشهد تنظيما وتنسيقا كبيرا وتتلقي دعما لتوجهاتها وتحقيق أهدافها وتطوير مشاريعها التنموية بما يخدم الأسرة والمجتمع، إيمانًا منها بدورها التنموي في الاهتمام والنهوض بقضايا الطفولة وحماية حقوقهم والعمل على توفير الرعاية لهم.

وأضاف أن الجمعية قامت بالعديد من الإجراءات الكفيلة بتعزيز حماية الطفل، ومن أهم مشاريعها إنشاء مركز الأمير سلطان بن عبدالعزيز آل سعود لتنمية السمع والنطق الذي يعني بتدريب وتأهيل الأطفال من ذوي الإعاقة السمعية على الطريقة الكلامية لدمجهم في المدارس العادية وفي المجتمع، كما أقامت الجمعية مؤتمرها التاسع «الطفولة والتكنولوجيا.. الفرص والتحديات» مؤخرًا الذي لاقى نجاحًا كبيرًا، وقامت باحتضان مواهب الأطفال من خلال سلسلة من مشروع «مهرجان الموسيقى للأطفال الموهوبين» وتطوير مهاراتهم القيادية من خلال إقامة مجموعة من مشروع «مهرجان الخطابة باللغة الانجليزية» وغيرها الكثير من الأنشطة والفعاليات المعنية بالطفولة.

○ د. حسن فخرو.

وفي هذا السياق خطت مملكة البحرين خطوات رائدة في مجال الاهتمام بحماية ورعاية الطفل عبر عدد من المبادرات والإجراءات، كان أبرزها إنشاء «مركز حماية الطفل» وخط نجدة ومساندة الطفل من الإساءة والإيذاء، وإصدار قانون الطفل عام ٢٠١٢ وقانون الأسرة عام ٢٠١٧ وإصدار الاستراتيجية الوطنية للطفولة، ومؤخرًا تم إصدار قانون العدالة الإصلاحية حرصا منها على تطوير وتحديث منظومة تشريعاتها المتعلقة بالأحداث والأطفال لتتسق مع جميع القوانين الوطنية والاتفاقيات الدولية المنضمة إليها مملكة البحرين.

عضو بلدي يطالب ببرنامج استباقي لمواجهة البعوض

كتب محمد القصاص:

طالب ممثل الدائرة الثانية بمجلس بلدي الشمالية باسم أبو إدريس بتكثيف الحملات التفتيشية لكشف بؤر توالد يرقات البعوض ومكافحتها بالقضاء على مسبباتها للحد من انتشارها في الموسم الجاري.

وقال إننا على موعد مع بداية لموسم البعوض وهاجس لدغاته المؤلمة أمر يؤرق الجميع فهل سنواجه موسمَ بعوض آمن أم سيتكرر المشهد؟ وهل تم وضع الخطط الاستباقية لمواجهة موسم البعوض؟

وأردف كأعضاء بلديين نحرص على مراقبة الإجراءات المتخذة للحد من تكاثر البعوض وانتشاره وذلك من خلال متابعتنا بكل اهتمام لعمل وزارة الصحة مقدرا جهود وزارة الصحة في التصدي لمثل هذه الظاهرة بيد انه ينبغي أن تتكاتف كل الجهود من أجل التصدي والمعالجة والأخذ بالأسباب التي تساعد في تكاثره وتزايده.

○ باسم أبو إدريس.

وألمح إلى أن من بين هذه الأسباب تصريف مياه الأمطار بشكل صحيح عوضا عن تركها لتتشكل على هيئة مستنقعات بالقرب من المواقع المأهولة بالسكان مشددا على ضرورة وضع الخطط المدروسة وذلك من خلال تشكيل فريق عمل مشترك بين وزارة الصحة ووزارة الأشغال والمجالس البلدية كي يتحقق التوافق ونصل إلى الهدف المنشود.

وأهاب أبو إدريس بالمواطنين والمقيمين إلى الأخذ بالأسباب والمسببات في الحفاظ على منازلهم بأن تكون خالية من أي تجمع مياه يساعد على توالد البعوض منها على سبيل المثال الأصايص الزراعية الخارجية والداخلية واستخدام طرق الري الصحيحة مؤكدا أهمية الإسراع لتنسيق اللقاء مع الجهات المعنية في أقرب وقت لنتمكن من إقرار خطة عمل وتنفيذها لتجنيب المواطنين والمقيمين مساوئ البعوض وأضراره.

قرار وزاري بتحديد خط الدفان في خليج توبلي

كتبت أمل الحامد:

صدر عن وزيرة الإسكان والتخطيط العمراني آمنة بنت أحمد الرميحي قرار رقم (١٣٧٠) بشأن تحديد خط الدفان في خليج توبلي، ونشر بالجريدة الرسمية.

قرر الآتي:

المادة الأولى: يحدد خط الدفان في خليج توبلي وفقًا لما هو وارد في الخارطة المعتمدة والمرافقة لهذا القرار.

المادة الثانية: يُعاقب كل من يُخالف أحكام هذا القرار بالعقوبة المنصوص عليها في المادة (٥) من القانون رقم (٥٣) لسنة ٢٠٠٦ باعتبار خليج توبلي منطقة محمية طبيعية.

المادة الثالثة: يلغى القرار رقم (٢٩٩) لسنة ٢٠٢١ بشأن تحديد خط الدفان في خليج توبلي.

المادة الرابعة: على المعنيين -كُل فيما يخصه- تنفيذ أحكام هذا القرار، ويعمل به من اليوم التالي لتاريخ نشره في الجريدة الرسمية.

رئيس جهاز المساحة والتسجيل العقاري يثني على كتاب يوسف صلاح الدين

استقبل الشيخ سلمان بن عبدالله بن حمد آل خليفة رئيس جهاز المساحة والتسجيل العقاري، رجل الأعمال والباحث يوسف صلاح الدين الذي أهدى إليه نسخة من كتابه المشترك مع وسام عباس السبع «النخبة التجارية البحرينية في الهند».

وأثنى الشيخ سلمان بن عبدالله آل خليفة على ما احتواه الكتاب من معلومات قيمّة، شاكراً الباحث يوسف صلاح الدين على هذا الإهداء المميّز الذي يعتبر إضافة إلى حركة التوثيق وإبراز لدور الشخصيات البحرينية الرائدة في مجال التجارة والترحال إلى شبه القارة الهندية ليمثلوا قدوة ونموذجا يحتذى بها للجيل الحالي والأجيال القادمة، متمنياً للباحث كل التوفيق والنجاح.

من جانبه قدم الباحث يوسف صلاح الدين الشكر والتقدير إلى الشيخ سلمان بن عبدالله بن حمد آل خليفة رئيس جهاز المساحة والتسجيل العقاري، على ما يلقاه وزملاءه الكتّاب والباحثين من دعم وتشجيع للاستمرار في تقديم المزيد بكلّ ما من شأنه يعزز الساحة الفكرية ويثري المكتبة الوطنية بما يعود بالنفع والنماء على مملكة البحرين.

○ فلسطينيون يبحثون عن أحبائهم وسط كومة من جثامين الشهداء. (أ ف ب)

○ فتاة فلسطينية أصيبت في قصف إسرائيلي استهدف منزلها في دير البلح. (أ ف ب)

وزراء من دول عربية وإسلامية يزورون الصين في مسعى إلى إنهاء العدوان على غزة

استشهاد العشرات في قصف إسرائيلي استهدف منازل المدنيين ومساجد شمالي القطاع

قال وزير الخارجية السعودي الأمير فيصل بن فرحان إن وزراء من دول عربية وإسلامية سيزورون الصين اليوم في أول محطة ضمن جولة تهدف إلى إنهاء العدوان على غزة.

وأضاف الأمير فيصل على هامش مؤتمر في البحرين في تعليقات نشرتها وزارة الخارجية على منصة التواصل الاجتماعي إكس يوم الجمعة إن الجولة ستكون الخطوة الأولى في تنفيذ القرارات التي تم التوصل إليها في القمة العربية الإسلامية المشتركة التي عقدت في الرياض هذا الشهر.

وقال الوزير «المحطة الأولى ستكون في الصين وسننتقل بعدها إلى عدد من العواصم لإيصال رسالة واضحة أن لا بد من وقف لإطلاق النار فورا ولا بد من إدخال المساعدات والاحتياجات الإنسانية إلى غزة فورا كذلك».

وأضاف «لا بد أن نعمل لإنهاء هذه الأزمة وإنهاء هذه الحرب التي تشن على غزة في أسرع وقت».

ويضم الوفد وزير الخارجية الفلسطيني ونظراءه في السعودية والأردن ومصر وإندونيسيا، بالإضافة إلى الأمين العام لمنظمة التعاون الإسلامي.

وأوضحت المتحدثة باسم وزارة الخارجية الصينية ماو نينغ في بيان أنه «خلال الزيارة، ستجري الصين تواصلا معمّقا وبحثا مع الوفد المشترك لوزراء خارجية دول عربية ومسلمة بشأن الدفع نحو خفض التصعيد في النزاع الفلسطيني - الإسرائيلي الراهن، حماية المدنيين، وحل القضية الفلسطينية بشكل عادل».

في أعقاب اندلاع الحرب في السابع من الشهر الماضي، دعا المسؤولون الصينيون، ومن بينهم وزير الخارجية وانغ يي، إلى وقف فوري لإطلاق النار و«تهدئة» الوضع.

والشهر الماضي، تحدث وانغ مع وزير خارجية السلطة الفلسطينية رياض المالكي، وأبلغه أن بكين «تعرب بشدة عن تعاطفها مع الجانب الفلسطيني».

في غضون ذلك رأى المفوض السامي لحقوق الإنسان أمس أن مستوى العنف في قطاع غزة في الأيام الأخيرة لا يمكن فهمه، مع هجمات على المدارس التي تؤوي نازحين وتحول مستشفى إلى «منطقة موت».

وقال فولكر تورك في بيان إن «الأحداث المروعة التي وقعت خلال الساعات الـ٤٨ الماضية في غزة تفوق التصور»، محذرا من أن «مقتل هذا العدد الكبير من الأشخاص في المدارس التي أصبحت ملاجئ، و فرار المئات للنجاة بحياتهم من مستشفى الشفاء، وسط استمرار نزوح مئات الآلاف إلى جنوب غزة، هي أفعال تتعارض مع الحماية الأساسية التي يجب توفيرها للمدنيين بموجب القانون الدولي».

والسبت، أعلنت وزارة الصحة بغزة استشهاد ٨٠ شخصا على الأقل بينهم ٣٢ من عائلة واحدة في قصف إسرائيلي على مخيم جباليا في شمال غزة، طال منزلا ومدرسة تابعة للأمم المتحدة.

ووصف تورك الصور التي أخذت بحسب التقارير بعد غارة على مدرسة الفاخورة التابعة للأمم المتحدة بأنها «مرعبة»، و«تظهر بوضوح أعدادًا كبيرة من النساء والأطفال والرجال الذين أصيبوا بجروح خطيرة أو قتلوا».

وأمس أعلنت مصادر طبية وأمنية فلسطينية عن استشهاد وجرح عشرات الفلسطينيين في غارات إسرائيلية على شمال قطاع غزة في إطار العدوان المستمر منذ ٤٤ يوما. وذكرت المصادر أن طائرات حربية إسرائيلية شنت عدة غارات على مربع سكني في منطقة تل الزعتر في بلدة بيت لاهيا ما أدى إلى عشرات الشهداء والجرحى لا يزال غالبيتهم تحت الأنقاض.

وحسب المصادر، دمرت الغارات عددا كبيرا من المنازل المتجاورة فيما يحاول عمال إنقاذ وسكان المنطقة البحث عن ناجين تحت الأنقاض بوسائل بدائية.

وقبل ذلك أعلنت مصادر طبية أن ١٥ فلسطينيا من بينهم صحفيان استشهدوا إثر قصف إسرائيلي على منزل سكني مأهول في مخيم البريج للاجئين وسط قطاع غزة وبحسب المصادر فإن طائرات حربية إسرائيلية دمرت أربعة مساجد في مخيم جباليا شمالي قطاع غزة.

كما تم إعلان ستة شهداء في قصف إسرائيلي استهدف حي الشيخ رضوان شمال غزة.

ولقي أيضا ١٥ فلسطينيا مصرعهم فجر أمس بعد قصف الطائرات الحربية الإسرائيلية لمنزلين في مخيم النصيرات وخانيونس، حسبما ذكرت وكالة (وفا).

وقال مسعفون فلسطينيون إن مخيم جباليا يتعرض لقصف إسرائيلي بشكل متكرر مما أدى إلى مقتل عشرات المدنيين، وقالت إسرائيل إن الضربات قتلت الكثير من المسلحين الذين كانوا يختبئون بالمخيم.

وميدانيا أفادت وسائل إعلام فلسطينية باندلاع اشتباكات وسماع دوي انفجارات في محيط حي الشيخ رضوان ومناطق أخرى في جنوب غزة.

وقالت كتائب القسام الجناح العسكري لحماس إن مقاتليها قتلوا ستة جنود من مسافة قريبة في قرية جحر الديك شرقي مدينة غزة بعد أن نصبوا لهم كمينا بصاروخ مضاد للأفراد واقتربوا منهم بأسلحة آلية.

وقال الجيش إن سبعة جنود إسرائيليين قُتلوا السبت في القتال دون تقديم تفاصيل.

وبعد فجر أمس أمر الاحتلال سكان العديد من أحياء جباليا بالإخلاء باتجاه جنوب غزة.

ورفض معظم سكان جباليا الأوامر الإسرائيلية السابقة لإخلاء المنطقة الواقعة جنوب القطاع الساحلي الضيق.

ويقول الفلسطينيون إن الجنوب يتعرض أيضا لقصف إسرائيلي متكرر، مما يجعل الوعود الإسرائيلية بالسلامة سخيفة.

○ الاحتلال يلجأ إلى جعل بيوت المدنيين بعد مداهماته غير صالحة للسكن. (رويترز)

استشهاد فلسطينيين اثنين برصاص الجيش الإسرائيلي في الضفة الغربية المحتلة

رام الله - (أ ف ب): أعلنت جمعية إسعاف الهلال الأحمر الفلسطيني أمس الأحد مقتل فلسطينيين برصاص الجيش الإسرائيلي في مداهمات ليلية في الضفة الغربية المحتلة. وأكدت الجمعية في بيان سقوط «شهيد يبلغ من العمر ٤٥ عاماً وإصابة بالرصاص الحي في الفخذ خلال اقتحام قوات الاحتلال لمدينة جنين» شمال الضفة الغربية، والتي تشهد التي تشهد منذ أشهر اشتباكات دامية بين الجيش الإسرائيلي وناشطين فلسطينيين.

وقتل شاب آخر في مخيم الدهيشة جنوب بيت لحم بجنوب الضفة، وفق الجمعية التي قالت إن «طواقمنا تستلم شهيد في مخيم دهيشة من قبل قوات الاحتلال وتم نقله إلى مستشفى الحسين في بيت جالا». وأفاد المصدر نفسه بتسجيل إصابات في كل من مخيم قلنديا (شمال القدس)، ومخيم بلاطة في نابلس (شمال) وإصابتين في مدينة طوباس (شمال).

ولم تحصل وكالة فرانس برس على تعليق فوري من الجيش الإسرائيلي بشأن هذه الأنباء. والسبت، قُتل خمسة عناصر من حركة فتح بزعامة الرئيس الفلسطيني محمود عباس في قصف جوي نادر على مدينة نابلس في الضفة، على ما قال الهلال الأحمر الفلسطيني ومصادر في فتح.

وقال الجيش الإسرائيلي يوم السبت إنه «قضى على عدد من الإرهابيين في مخيم بلاطة» للاجئين في نابلس الذي يضم ٢٤ ألف شخص بحسب الأمم المتحدة. وتشهد الضفة الغربية التي تحتلها إسرائيل منذ العام ١٩٦٧، تصاعدا في التوترات منذ اندلاع الحرب بين إسرائيل وحركة حماس في قطاع غزة في السابع من أكتوبر.

ومنذ ذلك التاريخ، قتل أكثر من ٢٠٠ فلسطيني بنيران الجيش الإسرائيلي أو مستوطنين في مناطق مختلفة من الضفة، على ما تفيد وزارة الصحة الفلسطينية.

واندلعت الحرب في أعقاب هجوم غير مسبوق شنّته حركة حماس على جنوب إسرائيل أدّى إلى مقتل نحو ١٢٠٠ شخص غالبيّتهم مدنيّون قضوا بمعظمهم في اليوم الأوّل للهجوم، وفق السلطات الإسرائيليّة. وتؤكد الأخيرة أن قرابة ٢٤٠ شخصا بينهم أجانب، أخذوا رهائن في هجوم حماس ونقلوا إلى غزة. وتوعّدت الدولة العبريّة حركة حماس بـ«القضاء» عليها، وتشنّ حملة قصف جوّي ومدفعي كثيف، وبدأت بعمليّات برّية اعتبارا من ٢٧ أكتوبر، ما تسبّب بمقتل ١٢٣٠٠ شخص وفق آخر حصيلة لحكومة حماس السبت. وبين القتلى أكثر من خمسة آلاف طفل و٣٣٠٠ امرأة.

العاهل الأردني يحذر من «انفجار» المنطقة في حال استمرار الحرب في غزة

عمان - (أ ف ب): حذّر العاهل الأردني الملك عبدالله الثاني خلال استقباله رئيسة المفوضية الأوروبية أورسولا فون دير لايين أمس الأحد من أن مواصلة إسرائيل «حربها البشعة» مع حركة حماس في قطاع غزة قد يدفع إلى «انفجار الأوضاع في المنطقة بأسرها». ونقل بيان للديوان الملكي عن العاهل الأردني قوله إن «استمرار إسرائيل في حربها البشعة على غزة وانتهاكاتها اللاشرعية في الضفة الغربية والقدس سيدفع إلى انفجار الأوضاع في المنطقة بأسرها».

وأكد «ضرورة التحرك فورا لوقف إطلاق النار في غزة، وحماية المدنيين وضمان إيصال المساعدات الإنسانية إلى هناك دون انقطاع». كما حذر العاهل الأردني من «تفاقم الوضع الإنساني في القطاع»، داعيا «المجتمع الدولي إلى وقف هذه الكارثة الإنسانية احتراما للقانون الدولي وميثاق الأمم المتحدة».

في المقابل، نقل البيان الأردني عن فون در لايين تأكيدها «ضرورة تحقيق السلام على أساس حل الدولتين»، مشددة على رفض «أية محاولات لتهجير الفلسطينيين»، و«أهمية الحفاظ على الوضع التاريخي والقانوني في القدس». وبحسب البيان، تم التأكيد خلال اللقاء على «إدانة العنف من قبل المستوطنين في الضفة الغربية». ووصلت فون دير لايين إلى عمان بعد زيارة لمصر التقت خلالها الرئيس المصري عبدالفتاح السيسي. وقد أعربت في القاهرة عن معارضتها «التهجير القسري» للفلسطينيين.

من جانب آخر، أكد العاهل الأردني خلال اتصال مع قائد قوة المستشفى الميداني الأردني في غزة العقيد ثائر الخطيب أن «الاعتداء على الكوادر الطبية في المستشفى جريمة بشعة»، مشيرا إلى أنه «سيتم اتخاذ كل الإجراءات المناسبة للتعامل مع هذا الهجوم»، بحسب بيان منفصل للديوان الملكي. أصيب سبعة من كوادر المستشفى الميداني الأردني في غزة الأربعاء الماضي جراء قصف إسرائيلي في محيط المستشفى الذي يقع في شمال غزة.

وأوضح البيان ان الملك «اطمأن على المصابين»، وقال: «نحن معكم وكل الأردنيين فخورون بكم»، مشيرا الى أن «هذه الجهود جزء من وقوف الأردن المستمر مع الأشقاء الفلسطينيين». وقالت وزارة الخارجية الأردنية الأربعاء إن الحكومة تنتظر نتائج التحقيق «لاتخاذ الخطوات القانونية والسياسية اللازمة ضد هذه الجريمة النكراء».

وعالج المستشفى الميداني الأردني المقام في غزة منذ ٢٠٠٩ وهو يضم ١٨٢ من كوادر القوات المسلحة الأردنية، أكثر من أربعة آلاف حالة منذ بدء الحرب الإسرائيلية على القطاع، بحسب وزير الخارجية أيمن الصفدي.

○ العاهل الأردني الملك عبدالله الثاني.

الأمم المتحدة: «الأحداث المروعة» في غزة «تفوق التصور»

جنيف - (أ ف ب): رأى المفوض السامي لحقوق الإنسان أمس الأحد أن مستوى العنف في قطاع غزة في الأيام الأخيرة لا يمكن فهمه، مع هجمات على المدارس التي تؤوي نازحين وتحول مستشفى إلى «منطقة موت». وقال فولكر تورك في بيان إن «الأحداث المروعة التي وقعت خلال الساعات الـ٤٨ الماضية في غزة تفوق التصور».

وحذر من أن «مقتل هذا العدد الكبير من الأشخاص في المدارس التي أصبحت ملاجئ، وفرار المئات للنجاة بحياتهم من مستشفى الشفاء، وسط استمرار نزوح مئات الآلاف إلى جنوب غزة، هي أفعال تتعارض مع الحماية الأساسية التي يجب توفيرها للمدنيين بموجب القانون الدولي».

تأتي تصريحات تورك بعد ساعات على إعلان منظمة الصحة العالمية إن مستشفى الشفاء أصبح «منطقة موت» ويجب إخلاؤه. وأعلنت منظمة الصحة أنها قادت بعثة تقييم إلى مستشفى الشفاء في غرب مدينة غزة استمرت مدة ساعة. وقالت البعثة إن ٢٥ عاملا صحيا و٢٩١ مريضا بينهم ٣٢ طفلا في حالة حرجة وجميعهم بقوا في المستشفى.

وأصبح المستشفى منذ أيام محور العمليات العسكرية في القطاع المحاصر في ظل اتهام إسرائيل لحماس باستخدامه لأغراض عسكرية، وهو ما تنفيه الحركة. والسبت، أعلنت وزارة الصحة التابعة لحماس مقتل ٨٠ شخصا على الأقل بينهم ٣٢ من عائلة واحدة في قصف إسرائيلي على مخيم جباليا في شمال غزة، طال منزلا ومدرسة تابعة للأمم المتحدة.

ووصف تورك الصور التي أخذت بحسب التقارير بعد غارة على مدرسة الفاخورة التابعة للأمم المتحدة بأنها «مرعبة»، و«تظهر بوضوح أعدادًا كبيرة من النساء والأطفال والرجال الذين أصيبوا بجروح خطيرة أو قتلوا». وبحسب المفوض السامي لحقوق الإنسان، فإنه في خان يونس جنوب قطاع غزة، يقوم الجيش الإسرائيلي «برمي منشورات تطالب السكان بالذهاب إلى «ملاجئ معترف بها» غير محددة، «حتى مع وقوع غارات في جميع أنحاء غزة».

وأكد فولكر تورك أنه «بغض النظر عن التحذيرات، فإن إسرائيل ملزمة بحماية المدنيين أينما كانوا»، في إشارة إلى المبادئ المنصوص عليها في القانون الدولي المتعلقة بالتمييز والتناسب والاحتياطات عند تنفيذ الهجمات. وتابع «أن عدم الالتزام بهذه القواعد قد يشكل جرائم حرب». وبحسب تورك فإن ثلاث مدارس أخرى على الأقل تستضيف نازحين تعرضت للهجوم خلال الساعات الـ٤٨ الماضية.

وأضاف «الألم والفزع والخوف المحفور على وجوه الأطفال والنساء والرجال أكبر من أن يُحتمل». وتساءل «كم من العنف وسفك الدماء والبؤس سيستغرق الأمر قبل أن يعود الناس إلى رشدهم؟ كم عدد المدنيين الذين سيقتلون؟». وتابع «يجب أن تسود الإنسانية»، مشددا على ضرورة إعلان وقف لإطلاق النار «الآن».

○ الجيش الصهيوني ينذر المدنيين بترك ديارهم ليقوم فيما بعد بقصفهم في الطريق. (أ ف ب)

إسرائيل: الحوثيون احتجزوا سفينة بالبحر الأحمر ولا إسرائيليين بين مالكيها أو طاقمها

القدس المحتلة - (رويترز): قالت إسرائيل أمس الأحد إن جماعة الحوثي اليمنية احتجزت سفينة شحن مملوكة لبريطانيين ويديرها يابانيون في جنوب البحر الأحمر، واصفة الحادث بأنه «عمل إرهابي إيراني» سيكون له تداعيات على الأمن البحري الدولي. ويطلق الحوثيون، وهم من حلفاء طهران، صواريخ طويلة المدى وطائرات مسيرة على إسرائيل تضامنا مع حركة المقاومة الإسلامية الفلسطينية (حماس) التي تقاتلها في قطاع غزة منذ السابع من أكتوبر. وقال زعيم الحوثيين الأسبوع الماضي إن قواته ستشن المزيد من الهجمات على إسرائيل ويمكنها استهداف السفن الإسرائيلية في البحر الأحمر ومضيق باب المندب.

ولم يصدر تعليق من الحوثيين أمس الأحد. وقال مكتب رئيس الوزراء الإسرائيلي بنيامين نتنياهو إن السفينة المحتجزة، التي لم يذكر اسمها، ليست مملوكة لإسرائيليين ولا تشغلها إسرائيل وليس من بين طاقمها الدولي إسرائيليون. وأضاف أنه لم يكن على متن السفينة أي مواطن إسرائيلي. وقال الجيش الإسرائيلي في بيان صدر في وقت سابق إن حادث احتجاز السفينة وقع في البحر الأحمر.

فرنسا تقرر إرسال إمدادات طبية جديدة وسفينة طبية ثانية إلى غزة

باريس - (رويترز): قال مكتب الرئيس الفرنسي إيمانويل ماكرون أمس الأحد إن فرنسا سترسل المزيد من الإمدادات الطبية وسفينة طبية ثانية إلى قطاع غزة. وأضاف المكتب في بيان أن فرنسا سترسل طائرة تحمل أكثر من عشرة أطنان من الإمدادات الطبية هذا الأسبوع، وستسهم أيضا في إرسال مساعدات طبية من الاتحاد الأوروبي يومي ٢٣ و٣٠ نوفمبر الجاري.

وتجهز فرنسا حاليا سفينة ثانية للعمل كمستشفى وهي حاملة الطائرات الهليكوبتر (ديكسمود) التي ستصل إلى مصر في غضون الأيام المقبلة. وأرسلت فرنسا بالفعل أول حاملة طائرات هليكوبتر فرنسية إلى المنطقة وتضم نحو ٦٠ سريرا ومنطقتين للعمليات. وأضاف البيان أن فرنسا سترسل أيضا طائرات مدنية وعسكرية لإجلاء الأطفال المصابين والمرضى من قطاع غزة. ونقلت طائرات فرنسية ٥٤ طنا من المساعدات لغزة عبر مصر في وقت سابق من الشهر.

قصف فوسفوري إسرائيلي عنيف يستهدف المناطق المأهولة في جنوب لبنان

بيروت - (د ب أ): أفادت وسائل إعلام لبنانية، أمس الأحد، بقصف فوسفوري إسرائيلي على المناطق المأهولة في بلدة بجنوب لبنان هو الأعنف منذ بداية الأحداث. وذكرت «الوكالة الوطنية للإعلام» اللبنانية أمس أن «بلدة كفركلا تتعرض لقصف معاد عنيف، وقصف فوسفوري على المناطق المأهولة، هو الأعنف منذ بداية الأحداث». وأشارت إلى أن «القصف المعادي تجدد على أطراف اللبونة والناقورة»، لافتة إلى أن «الطائرات الحربية المعادية نفذت غارة جوية على منطقة الخرزة في بلدة عيتا الشعب قريبة من المنازل».

وأعلن حزب الله اللبناني استهداف مواقع إسرائيلية على الحدود وإصابتها بشكل مباشر، لافتا إلى انه تم «استهداف مواقع المرج وجل العلام والضهيرة ونقطة الجرداح وتموضعات وكمائن العدو في خلة وردة وإصابتها بصورة مباشرة». وكانت المدفعية الإسرائيلية جددت قصف منطقة اللبونة في الناقورة وأطراف طير حرفا الجبين لجهة بلدة الضهيرة في القطاع الغربي في جنوب لبنان.

رئيس الوزراء القطري: تحديات «بسيطة» متبقية في مفاوضات الرهائن بين حماس وإسرائيل

الدوحة - الوكالات: أكد رئيس الوزراء وزير الخارجية القطري الشيخ محمد بن عبد الرحمن بن جاسم آل ثاني أمس أن انجاز اتفاق للإفراج عن رهائن تحتجزهم حماس منذ هجومها على إسرائيل قبل أكثر من شهر، يتوقف على قضايا «بسيطة» و«لوجستية».

وقال في مؤتمر صحفي في الدوحة إن «التحديات المتبقية في المفاوضات بسيطة للغاية مقارنة بالتحديات الأكبر، فهي لوجستية وعملية أكثر».

وأوضح أن المفاوضات حول الاتفاق تشهد «تقلبات بين الحين والآخر في الأسابيع القليلة الماضية».

وأضاف «أعتقد أنني الآن أكثر ثقة بأننا قريبون بما يكفي للتوصل إلى اتفاق يمكن أن يعيد الناس بأمان إلى منازلهم»، بدون أن يعطي مهلة زمنية لذلك.

وتقود قطر جهود وساطة للإفراج عن رهائن والتوصّل إلى وقف مؤقت لإطلاق النار في الحرب التي اندلعت إثر الهجوم المباغت الذي شنّته حماس على جنوب إسرائيل في السابع من أكتوبر.

وتحتجز حركة حماس ٢٤٠ رهينة منذ السابع من أكتوبر.

ونجحت الوساطة القطرية حتى الآن في الإفراج عن أربع من الرهائن الإناث في أكتوبر الماضي.

ونفى البيت الأبيض السبت معلومات كشفتها صحيفة «واشنطن بوست» الأمريكية عن التوصل إلى اتفاق مبدئي بوساطة أمريكية بين إسرائيل وحماس من شأنه إتاحة الإفراج عن عشرات النساء والأطفال المحتجزين رهائن بقطاع غزة في مقابل وقف القتال خمسة أيام.

ونقلت الصحيفة عن «مصادر مطلعة» لم تسمها أن جميع الأطراف سيوقفون العمليات القتالية مدة خمسة أيام على الأقل بينما يتم إطلاق سراح بعض الرهائن على دفعات، على أن تكون هناك مراقبة جوية لتوقف القتال.

وتعليقًا على ذلك، قال رئيس الوزراء القطري إن «رؤية تسريبات عن المفاوضات في وسائل الإعلام قبل إبرام الاتفاق، يؤدي إلى نتائج عكسية».

وأثار الرئيس الأمريكي جو بايدن مع أمير قطر الشيخ تميم بن حمد آل ثاني الجمعة الحاجة الملحّة للإفراج عن «كل الرهائن».

وكان بايدن أبدى الأربعاء «تفاؤلاً معتدلاً» بإمكان توصّل إسرائيل وحماس لاتفاق للإفراج عن قسم منهم.

وربط مسؤولون إسرائيليون وأمريكيون في الأيام الماضية بين إطلاق سراح الرهائن والموافقة على وقف موقت لإطلاق النار في غزة.

○ رئيس الوزراء القطري.

○ جو بايدن.

بايدن يدعو إلى «إعادة توحيد» غزة والضفة تحت «سلطة فلسطينية متجددة»

واشنطن - الوكالات: دعا الرئيس الأمريكي جو بايدن السبت إلى إعادة توحيد الضفة الغربية وقطاع غزة مستقبَلا تحت «سلطة فلسطينية متجددة»، متوعدا بفرض عقوبات على المستوطنين «المتطرفين» الذين يهاجمون الفلسطينيين في الضفة.

وكتب بايدن في مقال نشرته صحيفة واشنطن بوست «ينبغي إعادة توحيد غزة والضفة الغربية في ظل بنية حكم واحدة، وفي نهاية المطاف في ظل سلطة فلسطينية متجددة» بعد إنهاء حكم حماس في القطاع الذي تحكمه منذ ٢٠٠٧، في أعقاب العملية العسكرية الإسرائيلية المستمرة.

ورد رئيس الوزراء الإسرائيلي بنيامين نتانياهو في مؤتمر صحفي قائلا إن «السلطة الفلسطينية بشكلها الحالي عاجزة عن تحمل مسؤولية غزة».

وربط الرئيس الفلسطيني محمود عباس مطلع نوفمبر عودة السلطة الفلسطينية إلى قطاع غزة بـ«حل سياسي» يشمل أيضا الضفة الغربية والقدس الشرقية.

وقال عباس أثناء استقباله وزير الخارجية الأمريكي أنتوني بلينكن في رام الله «قطاع غزة هو جزء لا يتجزأ من دولة فلسطين، وسنتحمل مسؤولياتنا كاملةً في إطار حل سياسي شامل على كل من الضفة الغربية بما فيها القدس الشرقية وقطاع غزة».

ودعا عباس في خطاب متلفز مساء السبت «جو بايدن الذي يتحمل دون غيره مسؤولية خاصة، لما له من مكانة دولية، وتأثير كبير على سلطات الاحتلال الإسرائيلي، للتدخل الفوري لوقف هذا العدوان» في غزة.

كما طلب عباس «التدخل العاجل أيضاً لوقف اعتداءات قوات الاحتلال الإسرائيلي وإرهاب المستوطنين المتواصل ضد أبناء شعبنا في الضفة الغربية والقدس والذي ينذر بانفجار وشيك».

وهدد بايدن في مقاله بحظر تأشيرات الدخول على «المتطرفين الذين يهاجمون المدنيين في الضفة الغربية».

وأضاف «أكدتُ لقادة إسرائيل ضرورة وقف أعمال العنف المتطرفة ضد الفلسطينيين في الضفة الغربية ومحاسبة مرتكبيها».

وتابع بايدن «حلّ الدولتين هو السبيل الوحيد لضمان الأمن على المدى الطويل لكل من الشعبين الإسرائيلي والفلسطيني. ورغم أنه قد يبدو الآن أن هذا المستقبل أبعد من أي وقت مضى، إلا أن هذه الأزمة جعلت هذا الحل أكثر إلحاحا».

وقال إن «تحقيق ذلك سيتطلب التزامات من الإسرائيليين والفلسطينيين، وكذلك من الولايات المتحدة وشركائنا وحلفائنا. ويجب أن يبدأ هذا العمل الآن».

كما شدد على أنه «يجب ألا تُستخدم غزة مجددا قاعدةً لـ(الإرهاب). يجب ألا يكون هناك تهجير قسري للفلسطينيين من غزة، ولا إعادة احتلال، ولا حصار أو حظر، ولا تقليص للأراضي».

وأعرب بايدن مجددا عن معارضته وقف النار في غزة.

خامنئي يؤكد أن «هزيمة» إسرائيل في غزة «حقيقة»

طهران - (أ ف ب): قال المرشد الأعلى للجمهورية الإسلامية علي خامنئي أمس الأحد إن «هزيمة» إسرائيل في حربها ضد حركة حماس في قطاع غزة «حقيقة»، وتؤشر على «فشل» الدول الغربية. وتحدث المرشد الأعلى خلال زيارة قام بها لمركز تطوير القوات الجوية التابع للحرس الثوري، تم خلالها الكشف عن نسخة جديدة من الصاروخ الباليستي فرط الصوتي «فتاح ٢».

وأكد خامنئي بحسب ما نقلت عنه وكالة الأنباء الرسمية (ارنا) أن «هزيمة الكيان الصهيوني في غزة حقيقة، ودخول المستشفيات أو بيوت الناس لا يشكل انتصاراً، لأن النصر يعني هزيمة الطرف الآخر، وهو ما لم يتمكن الكيان الصهيوني من تحقيقه حتى الآن ولن يتمكن في المستقبل أيضا». وبحسب المرشد فإن «هذا الفشل يعني فشل أمريكا والدول الغربية أيضا».

واعتبر أن «الصهاينة يعتبرون أنفسهم اعلى من جميع الأعراق، وانطلاقا من هذه النزعة قتلوا آلاف الاطفال في غزة دون ان يرجف لهم طرف». وكانت إيران قد أشادت «بنجاح» الهجوم غير المسبوق الذي شنته حماس على إسرائيل في السابع من أكتوبر، ونفت مرارا ضلوعها به.

وقال خامنئي إن «بعض الحكومات الإسلامية أدانت جرائم الكيان الصهيوني والبعض الاخر لم يفعل ذلك بعد»، معتبرا أن هذه المواقف «غير مقبولة». وتابع: «كحد أدنى ينبغي على الدول الإسلامية أن تقطع علاقاتها السياسية مع الكيان الصهيوني فترة محدودة». وأكد ان «ما يجب فعله هو قطع الشريان الحيوي للكيان الصهيوني وعلى الحكومات الإسلامية أن تحول دون وصول الطاقة والبضائع إلى هذا الكيان». وخلال زيارة المرشد الأعلى تم الكشف عن «فتاح-٢» وهو صاروخ فرط صوتي يبلغ مداه ١٤٠٠ كيلومتر وسرعته أكبر من سرعة الصوت بـ١٣ إلى ١٥ مرة، بحسب وكالة الأنباء الإيرانية الرسمية. كما عرضت أمس الأحد نسختين مطورتين عن نظام «٩دي» المضاد للصواريخ والطائرة المسيرة «شاهد ١٤٧»، بحسب الوكالة.

○ خامنئي يتفقد طائرة بدون طيار تحمل اسم «غزة». (رويترز)

الاقتصاد الرقمي ركيزة أساسية في نمو الأنشطة الاقتصادية وتحقيق التعافي الاقتصادي

مختصون: الاقتصاد الرقمي مهم للحكومات والقطاع الخاص والمجتمع المدني

كتبت نوال عباس:

أكد عدد من الاقتصاديين أن للاقتصاد الرقمي دورا كبيرا في استمرارية نمو الأنشطة الاقتصادية وتحقيق التعافي الاقتصادي في ظل الأزمات الاقتصادية العالمية الراهنة ومتغيرات السوق العالمي، موضحين أن البحرين مهيأة بفضل رؤيتها الاقتصادية المبنية على تطوير البنية التحتية المُلبية لتطورات المستقبل السريعة لتحقيق أعلى معدلات الرقمنة في مختلف القطاعات الاقتصادية بما يرسم مستقبل جديد للاقتصاد النوعي من جهة ويضمن تحقيق تنمية مستدامة للقطاعات التجارية والصناعية من جهة أخرى.

وقالوا في تصريحات لـ«أخبار الخليج»: «إن تطوير الاقتصاد الرقمي بمنصاته وصناعاته التكنولوجية الجديدة، مع توفير القوى العاملة الماهرة، ومرافق التدريب المهني، وتحسين جودة التعليم العالي، والنهوض بتنمية البحث والتطوير، واعتماد تكنولوجيا المعلومات والاتصالات، والقدرة على الابتكار أمر مهم يسهم في تحسين العديد من القطاعات الأخرى ذات الصلة، بما في ذلك التعليم والرعاية الصحية»، مشيدين بإطلاق غرفة تجارة وصناعة البحرين مبادرة «دعم تنمية الاقتصاد الرقمي» كونها من المبادرات الرئيسية لتحقيق أبعاد تنموية مستدامة ومنافع اقتصادية على المديين المتوسط والبعيد، والقدرة على تعزيز تنافسية المملكة على المستويين الإقليمي والدولي.

○ د. جاسم حاجي.

○ علي سبكار.

» تتمتع البحرين بمقومات وبنية تحتية رقمية وتكنولوجية تضعها في المقدمة

» وضعت الغرفة تطوير الاقتصاد الرقمي ضمن أولويات أجندتها

وأشاروا إلى دور القطاع الخاص في تعزيز وتطوير السياسات الاقتصادية الكلية الملبية لتطورات المستقبل السريعة من خلال تهيئة كل السبل الممكنة لتقديم خدمات رقمية عالية الجودة، والمشاركة النشطة والمؤثرة مع مختلف الأطراف ذات العلاقة بالتحول الرقمي لتبادل الخبرات والمعارف والرؤى الرقمية وتوفير حلول للتحديات والصعوبات بما يمكن المؤسسات والشركات العاملة في هذا القطاع من استكشاف مجالات التعاون والاستفادة منها في تطوير أعمالها لخدمة القطاع الاقتصادي.

أهمية الاقتصاد الرقمي

وأكد رئيس مجلس إدارة النادي العالمي للإعلام الاجتماعي علي سبكار أن الاقتصاد الرقمي أصبح من أهم المجالات الاقتصادية في العالم لاسيما وأن جائحة كورونا (كوفيد-١٩) أظهرت زيادة استخدام التقنيات الحديثة في مملكة البحرين بل وكل دول العالم بما استوجب معه توسيع نطاق مبادرات التحول الرقمي والخدمات الإلكترونية، على مستوى القطاع العام أو القطاع الخاص، مضيفاً أن البرامج الإلكترونية أصبحت مرتبطة بكل المجالات والإدارات العاملة في كل الدول ولا غنى عنها على الإطلاق لارتباطها بحياة المواطنين في جميع أنحاء العالم.

ولفت إلى أن الاقتصاد الرقمي أصبح مهما للحكومات وقطاعات القطاع الخاص والمجتمع المدني وأرباحه أصبحت من الأرباح ذات القيمة المضافة للاقتصادات الوطنية، مبيناً أن ما طرحته الغرفة من مبادرات في دورتها الـ «٣٠» لتطوير الاقتصاد الرقمي نقطة تحول في تحقيق الاقتصاد النوعي، مشدداً على أهمية تكنولوجيا المعلومات والاتصالات في تكوين اقتصاد أكثر قوة وتقدمية وتنافسية إقليمية وعالمية وذلك كونها أصبحت إحدى مقومات الأنشطة الاقتصادية في مختلف أنحاء العالم.

وأضاف سبكار أن ما تخطوه الغرفة من خطوات في هذا الاتجاه سينعكس بالإيجاب على التاجر والمستهلك لصالح دعم النمو الاقتصادي في مملكة البحرين من جانب ومن جانب آخر جذب الاستثمارات الأجنبية العاملة في المجال الرقمي والمحافظة على المكانة الرائدة التي تحتلها البحرين في مجالات الرقمنة، مؤكداً أن مثل هذه المبادرات التي تنتهجها الغرفة فيما يتعلق بالاقتصاد الرقمي خلال الفترات السابقة من شأنها جعل البحرين مركزًا إقليميا للابتكار والتكنولوجيا في المستقبل القريب لما تتمتع به المملكة من مقومات وبنية تحتية رقمية وتكنولوجية تضعها في مقدمة دول المنطقة.

تطوير البنية الرقمية

وأشار رئيس المجموعة العالمية للذكاء الاصطناعي الدكتور جاسم حاجي إلى أن تكنولوجيا المعلومات والاتصالات تلعب دورًا متزايد الأهمية في دفع عجلة النمو الاقتصادي والتنمية. ومع التقدم التكنولوجي السريع وتحسين الإنتاجية والكفاءة والاتصال، ساعدت تكنولوجيا المعلومات والاتصالات البلدان على النمو وخلق فرص عمل جديدة بالإضافة إلى المشاركة في الاقتصاد العالمي، مثمناً مبادرة غرفة البحرين نحو تطوير منظومة الاقتصاد الرقمي.

وأوضح أن تطوير البنية التحتية الرقمية أمر أساسي كما وتشكل الاستثمارات في تحسين الخدمات الحكومية، فضلاً عن المنصات السحابية (cloud platforms)، الأساس للمشاركة الاقتصادية الرقمية. إذ يعد النهج الشامل أمرًا أساسيًا لضمان وصول الخدمات العامة الرقمية إلى المجتمعات من خلال واجهات سهلة الاستخدام وبالتالي تعزيز المشاركة كما أنه من الممكن أن تحفز الشراكات بين القطاعين العام والخاص الابتكار التكنولوجي المصمم خصيصا لتلبية احتياجات القطاع العام.

دور الحكومات

وأشار حاجي إلى أنه من خلال مواءمة سياسات تكنولوجيا المعلومات والاتصالات مع القطاعات ذات الأولوية، تستطيع الحكومات تعزيز التحديث وتعزيز القدرة التنافسية وتحقيق النمو الاقتصادي المستدام. على سبيل المثال، في مجال الرعاية الصحية، يمكن للذكاء الاصطناعي أن يحدث ثورة في التشخيص عن بعد والرعاية الصحية التنبؤية. وفي مجال التعليم، يمكن لمنصات التعلم الشخصية أن تعزز نتائج التعلم، في حين يمكن لحلول الإقراض الرقمي في القطاع المصرفي أن تعمل على توسيع نطاق الوصول المالي لرواد الأعمال المحليين. عبر الصناعات التحويلية والخدمات، ويمكن للأتمتة ورؤى البيانات المدعومة بالذكاء الاصطناعي أن تحسن الإنتاج والعمليات. ولتسريع تبني التكنولوجيا والابتكار فيها، ينبغي على الحكومات تقديم المنح والدعم المالي للحلول التكنولوجية المتقدمة.

وقال حاجي إن من الأدوار الرئيسية الأخرى التي يمكن للحكومة أن تلعبها هو دعم الشراكات الناشئة والصناعية، وتعزيز التدريب على المهارات الرقمية، والاستثمار في تعليم علوم الكمبيوتر، مما يمكّن من اقتصاد رقمي مزدهر. يؤدي تعزيز تنمية المهارات الرقمية إلى إعداد القوى العاملة للقطاعات القائمة على التكنولوجيا والوظائف المستقبلية. كما أن تحسين دور التعليم العالي سيسهم في إعداد الجيل القادم لتلبية متطلبات السوق. ومن خلال التحديث المستمر للقدرات التكنولوجية والعمل على سد الفجوة الرقمية، وتستطيع الحكومات أن تدفع عجلة التحديث الاقتصادي.

«البتروكيماويات» تبدأ نسختها الجديدة من «الموجة الخضراء»

دشنت شركة الخليج لصناعة البتروكيماويات يوم الأربعاء الموافق ١٥ نوفمبر الجاري عاماً جديداً من مبادرتها البيئية الناجحة «الموجة الخضراء»، حيث تم اختيار مدرسة سمو الشيخة موزة بنت حمد آل خليفة الشاملة للبنات المحطة الأولى لتدشين نسخة ٢٠٢٣ من هذه المبادرة السنوية التابعة لبرنامج الأمم المتحدّة البيئي، التي تنفذها الشركة بالتعاون والتنسيق مع وزارة التربية والتعليم.

وشهدت الانطلاقة غرس عدد من شتلات الأشجار البحرينية المثمرة، التي تبرعت بها الشركة، في حديقة المدرسة وفنائها الداخلي، بالإضافة إلى بعض المناطق المخصصة للزراعة حول سور المدرسة، وذلك بحضور الأستاذة نوال إبراهيم الخاطر وكيل وزارة التربية والتعليم للسياسات والاستراتيجيات والأداء، وعدنان آل محمود نائب الرئيس التنفيذي المساند، كما حضر التدشين كذلك كل من الأستاذة سهى صالح حمادة مدير عام شؤون المدارس، وعدد من المسؤولين بالوزارة وأعضاء الهيئتين التعليمية والإدارية بالمدرسة، بالإضافة إلى عدد من ممثلي شركة الخليج لصناعة البتروكيماويات، وأعضاء لجنة المغذيات الزراعية بالشركة.

وبهذه المناسبة قال المهندس ياسر عبدالرحيم العباسي الرئيس التنفيذي إن شركة الخليج لصناعة البتروكيماويات تُعد من أكثر الشركات الصناعية اهتماماً بالبيئة، وقد عُرف عنها مبادراتها المتعددة ومشاريعها الداعمة للبيئة علاوة على دورها المتميز في نشر الوعي الجماهيري بشأن حماية البيئة وصون عناصرها الأساسية من الإهدار، مضيفاً أن مشروع «الموجة الخضراء» يأتي ضمن هذا التوجّه المهم للشركة وفي إطار استراتيجيتها الداعمة للتنمية البيئية وتعزيز الرقعة الخضراء.

وقدم الرئيس التنفيذي الشكر للقائمين من الوزارة على هذه المبادرة، منوهاً بالتعاون الذي تبديه الوزارة مع الشركة خلال جميع مراحل الحملة، مضيفاً أن هذه المبادرة هي خير مثال على الشراكة الناجحة والمثمرة بين القطاع الخاص ووزارات المملكة، مثنياً كذلك على جهود أعضاء لجنة المغذيات الزراعية التابعة للشركة.

من جهتها أكدت نوال إبراهيم الخاطر اهتمام وزارة التربيّة والتعليم بنشر الوعي البيئي والزراعي لدى الطلبة وتضمينه في المناهج والأنشطة المدرسية وتشجيع المبادرات الرامية إلى زيادة الرقعة الخضراء في المدارس بجميع المناطق التعليمية، مشيرة إلى استمرار الوزارة في تنفيذ سلسلة من المشروعات والمسابقات المختصة بالتشجير والاهتمام بالبيئة.

وأشادت في هذا الشأن بالشراكة المميزة مع شركة الخليج لصناعة البتروكيماويات في تنفيذ حملة «الموجة الخضراء»، واهتمام الشركة بهذه المبادرة وحرصها على دعم ونشر الوعي البيئي لدى مختلف شرائح المجتمع، على رأسها شريحة الطلاب.

كما أشاد نائب الرئيس التنفيذي المساند عدنان آل محمود باهتمام وزارة التربية والتعليم بغرس المفاهيم والممارسات البيئية لدى الطلبة والطالبات في جميع مراحل التعليم، ورفع مستوى الوعي حول أهمية المحافظة على البيئة، التي نرى اليوم نتائجها من خلال المشاريع البيئية المبتكرة التي يقوم بها طلبة المدارس في المحافل المختلفة. ونوه بالتعاون الذي تبديه الوزارة مع الشركة في هذا المشروع الأخضر.

يذكر أن لجنة المغذيات تتولى متابعة تنفيذ الحملة وفق الجدول المعد بالتعاون مع المعنيين بوزارة التربية والتعليم وذلك في المدارس التي وقع عليها الاختيار لحملة هذا العام، علماً أن الحملة تتضمن كذلك تدريب الطلبة على الخطوات الصحيحة لزراعة الشتلات والطرق المناسبة للري وأساليب المحافظة على سلامة هذه الشتلات ومتابعة نموها.

كما قدمت الشركة هذا العام ما مجموعه ٤٥٥ شتلة من الأشجار البحرينية المثمرة، علماً أن عدد الشتلات التي تم توزيعها على المدارس منذ بداية حملة «الموجة الخضراء» قد تجاوز ٤١٤٧ شتلة تمت زراعتها في أكثر من ١١٠ مدارس، ويتم في كل عام اختيار ٢٠ مدرسة لتنفيذ هذا المشروع البيئي الأخضر الذي يهدف إلى نشر ثقافة التنوّع البيولوجي وتعزيز التوعية بأهمية الزراعة والتشجير.

«الزعبي وشركاه» شريك في «منتدى الشرق الأوسط للاستدامة»

أعلن أمس منتدى الشرق الأوسط للاستدامة إبرام شراكة مع شركة الزعبي وشركاه - محامون ومستشارون قانونيون، شركة محاماة واستشارات قانونية رائدة، لتكون شريكا للمنتدى بنسخته الثانية والتي من المزمع تنظيمها بتاريخ ٩ يناير ٢٠٢٤ في مملكة البحرين، بحضور الدكتور محمد بن مبارك بن دينه وزير النفط والبيئة المبعوث الخاص لشؤون المناخ تحت عنوان "تحقيق الحياد الكربوني الصفري - طرق تسريع التنفيذ" لدعم الجهود الإقليمية في خفض الانبعاثات الكربونية.

وتعتبر هذه الشراكة التعاون الأول مع شركة الزعبي وشركاه، وتعكس التزام الشركة بدعم المبادرات والمشاريع التي تعزز من الاستدامة والجهود المناخية على مستوى المنطقة. وتعدّ شركة الزعبي وشركاه من أعرق شركات المحاماة والاستشارات القانونية، وتملك مكاتب في كل من مملكة البحرين والامارات العربية المتحدة والعديد من العملاء على مستوى المنطقة. وتحرص الشركة حاليا على زيادة ممارساتها البيئية التي ساعدت بنوكا عالمية كبرى على التحول الى حفظ الدفاتر والسجلات الكترونيا دون استخدام الورق، بما ساهم في حفاظها على البيئة مع مواصلة الامتثال للقانون المحلي. كما ساعدت الشركة صندوق مناخ دوليا كبيرا في توفير التمويل اللازم لعدة بنوك إقليمية ومراجعة اتفاقيات القروض بالعملات المحلية للبنوك المتلقية لإقراض مقترضين مؤهلين لشراء معدات طاقة متجددة.

وفي معرض تعليقه على الشراكة، قال قيس حاتم الزعبي رئيس مجلس إدارة شركة الزعبي وشركاه - محامون ومستشارون قانونيون: "يسرنا إطلاق هذه الشراكة مع منتدى الشرق الأوسط للاستدامة والتي تنسجم مع إدراكنا للحاجة الملحة للجهود المناخية وحرصنا على دعم عملائنا في اتخاذهم خطوات مهمة تجاه مقابلة الأهداف المناخية لحكوماتهم. من خلال الاستفادة من خبراتنا، نعمل عن كثب مع شركائنا لمساعدتهم في مواكبة ظروف الأعمال المتغيرة وما يترتب عليها من إفصاحات او التزامات تنظيمية ترتبط بالممارسات البيئية والاجتماعية والحوكمة وتغير المناخ. ونتطلع قدماً لمناقشة هذه الموضوعات المهمة في المنتدى المرتقب في يناير ٢٠٢٤".

من جانبها، أضافت ليلا دانيش المدير التنفيذي لشركة فين مارك كوميونيكيشنس، المؤسس والمنظم للمنتدى بالقول: "نحن سعداء بالترحيب بشركة الزعبي وشركاه للمنتدى. هنالك تحديات متزايدة تواجه الشركات في سعيها لتبني والتأقلم مع معايير قانونية وشروط امتثال جديدة. ونتطلع قدماً إلى مشاركة مرئيات من خبراء رياديين من شركة الزعبي وشركاه في المنتدى، مع تسليط الضوء على المتغيرات في الأنظمة والتشريعات ومدى تأثيرها على القطاع الخاص. ويعدّ هذا التعاون ضروريا في رحلة التحول الى الحياد الكربوني الصفري، وخاصة في قطاعات مثل القانون وتوجه مجتمع الاعمال الى تبني المزيد من الممارسات المستدامة".

يذكر ان منتدى الشرق الأوسط للاستدامة تأسس كمنصة متخصصة لدعم المبادرات والالتزامات الإقليمية للحد من الانبعاثات الكربونية، مع التركيز على زيادة الوعي والتثقيف للقطاع الخاص الى جانب تسهيل إقامة الشراكات بين الشركات والحكومات لتحقيق اهداف الحياد الكربوني الصفري إقليميا.

ويحظى المنتدى بدعم مجموعة من الشركاء الملتزمين بالعمل المناخي، وتضم قائمة الشركاء الرئيسيين في المنتدى - ABC بنك و شركة إنفراكورب، و شركاء المنتدى شركة ايه بي ام تيرمينالز البحرين وصندوق العمل تمكين والشركة العربية لبناء وإصلاح السفن (آسري) وغرفة التجارة الأمريكية في البحرين، إضافة الى الشركاء الإعلاميين BFT و OGN.

○ ليلا دانش.

○ قيس الزعبي.

«مجموعة فنادق الخليج» توسع نطاق خدماتها إلى السعودية

كشفت مجموعة فنادق الخليج، الشركة الرائدة في مجال إدارة الضيافة بخبرة تزيد على ٥٠ عامًا في مملكة البحرين، عن عزمها على توسيع نطاق تواجدها في سوق المملكة العربية السعودية، عن طريق استثمار خبراتها في امتلاك وتطوير وإدارة الفنادق والشقق الفندقية، بالإضافة إلى تدشين محفظة متنوعة من المطاعم الفاخرة وفق أعلى طراز.

وقد منحت مجموعة فنادق الخليج سوق المملكة العربية السعودية الأولوية لتنفيذ عملية التوسع كجزء من استراتيجية النمو، حيث تم تأسيس شركة تابعة للمجموعة في المملكة العربية السعودية بعد الحصول على موافقة من قبل وزارة التجارة السعودية. وتعمل المجموعة حالياً على افتتاح مكتب إقليمي تمثيلي في مدينة الرياض لتسريع خطط التوسع وتقديم مجموعة واسعة من خدمات الضيافة، وذلك بما يتماشى مع رؤية السعودية ٢٠٣٠ الرامية إلى تحويل المملكة إلى وجهة سياحية عالمية.

○ فاروق المؤيد.

○ أحمد جناحي.

وبهذه المناسبة، صرّح فاروق المؤيد رئيس مجلس إدارة مجموعة فنادق الخليج قائلاً: «يُمثل توسعنا في المملكة العربية السعودية خطوة استراتيجية تتماشى مع خطة النمو طويلة الأمد، حيث يتمتع هذا السوق بإمكانات كبيرة في قطاع الضيافة، كما سيعمل مكتبنا الإقليمي التمثيلي في الرياض على تقديم أفضل خدمات الضيافة وتأسيس شراكات على المدى الطويل. ونحن ملتزمون بتقديم تجارب ضيافة استثنائية والمساهمة في تطوير قطاع السياحة في المملكة العربية السعودية».

من جانبه، قال أحمد جناحي الرئيس التنفيذي لمجموعة فنادق الخليج: «يعدّ توسيع نطاق تواجدنا في المملكة العربية السعودية إنجازًا مهمًا لمجموعة فنادق الخليج. وبفضل سمعتنا في السوق وعلامتنا التجارية وسجلنا الحافل في تقديم تجارب ضيافة استثنائية وخدمات ذات جودة عالية، فإننا نتطلع إلى تلبية الطلب المتزايد من الزوار والسياح من داخل وخارج المملكة، ويسعدنا أن نتمكن من تعزيز وجودنا في هذا السوق الحيوي والمساهمة في رحلة نموّه المستمرة».

يأتي توسع مجموعة فنادق الخليج إلى المملكة العربية السعودية تأكيدًا لالتزامها بالاستمرار في تقديم خدمات استثنائية لا نظير لها في قطاع الضيافة. وتعدّ المجموعة من المؤسسات الرائدة في القطاع، منذ تأسيسها في عام ١٩٦٧ من خلال تدشين أول فندق من فئة خمس نجوم في مملكة البحرين «فندق الخليج».

«بنك الخليج الدولي» يفوز بجائزة «أفضل خدمات دفع في الشرق الأوسط»

أعلن بنك الخليج الدولي أمس فوزه بجائزة (أفضل خدمات دفع في الشرق الأوسط) من جوائز (إيميا فاينانس) لخدمات الخزينة لعام ٢٠٢٣م. حيث تكرّم هذه الجوائز -التي دخلت الآن عامها الرابع عشر- أفضل البنوك التي تقدم خدمات الخزينة والمعاملات المصرفية في منطقة أوروبا والشرق الأوسط وإفريقيا.

وفوز بنك الخليج الدولي بهذه الجائزة يبرهن على ريادة البنك وقدراته بالسوق عبر عروضه المختلفة في مجال المعاملات المصرفية. ويشمل ذلك الاعتراف بالحلول الفريدة التي يقدمها البنك، وشبكته القوية في جميع أنحاء دول مجلس التعاون الخليجي وعمليات المكاتب المساندة، فضلاً عن أدائه الذي يؤكده النمو الكبير في عدد العملاء والإيرادات المرتبطة بذلك خلال العام الماضي.

وعلاوة على ذلك، في مجال الدفع، اعتبرت جوائز (إيميا فاينانس) أيضاً أن بنك الخليج الدولي هو البنك الوحيد في البحرين القادر على تقديم عروض مدفوعات مخصصة وفريدة من نوعها، وذلك من بين مجموعة من العوامل المميزة الأخرى التي تدعم خدمات الدفع الفعّالة للعملاء.

«فاتيل للضيافة» تشارك في المعرض التعليمي الدولي بالشارقة

شاركت كلية «فاتيل» للضيافة في البحرين في معرض التعليم الدولي في إكسبو الشارقة في إمارة الشارقة بدولة الإمارات العربية المتحدة خلال الفترة من يوم الأربعاء ١٨ أكتوبر ٢٠٢٣، حتى يوم السبت ٢١ أكتوبر ٢٠٢٣.

من جانبه، أعرب المدير العام لكلية «فاتيل» للضيافة الشيخ خالد بن خليفة آل خليفة عن «سعادته بمشاركة الكلية في هذا المعرض التعليمي الدولي وخاصة مع مشاركة ١٠٠ من المؤسسة التعليمية والأكاديمية وكبرى الجامعات والمعاهد المحلية والعالمية، ولا سيما أن كلية فاتيل للضيافة في البحرين تعدّ المشارك الوحيد من المملكة في هذا المعرض الدولي المتميز».

كما ذكر «أن المعرض قد شهد هذا العام حضوراً كبيراً للكليات والجامعات من مختلف أنحاء العالم، كما شارك في المعرض المدارس الثانوية، والمعاهد الفنية، ومراكز التدريب الإداري، ومؤسسات التعليم العالي، ومعاهد التعلم عن بعد، ومراكز التوجيه المهني».

وشدد على «حرص كلية فاتيل للضيافة على المشاركة في مثل تلك الفعاليات التعليمية الدولية وتعريف الطلبة وذويهم بالكلية وببرامجها الأكاديمية المتميزة وما تتمتع به من خبرة في تدريس برامج الضيافة والسياحة والفندقة، ودعم السياحة التعليمية، بالإضافة إلى تقديم النصائح والإرشادات اللازمة للطلبة من أجل اختيار التخصص المناسب الذي يتناسب مع قدرات كل فرد».

واعتبر الشيخ خالد بن خليفة آل خليفة أن «المعرض يعدّ فرصة متميزة للطلاب من أجل إمكانية اختيار أحدث برامج التعليم العالي وبرامج الدراسات العليا في تخصصات الضيافة والسياحة والفندقة».

ونوه إلى «تميز كلية فاتيل للضيافة وتفرّدها بطرح برنامج البكالوريوس في إدارة الفنادق الدولية من فرنسا، والذي يعدّ الأوحد في المنطقة، وخاصة أنه يجمع بين التعليم النظري والتطبيق العملي».

وقال إن «البرنامج يتضمن نسبة كبيرة من الجانب العملي مما يجعله فريداً من نوعه، الأمر الذي يؤهل الطلاب لسهولة العثور على وظائف بشكل أسرع نظراً لاكتسابهم خبرة تقارب السنتين وكسب السمعة في ذات المجال، كما يكتسب الطالب لغة إضافية تعتبر أساسية من ضمن البرنامج، وهي اللغة الفرنسية، الامر الذي سيتيح للطلاب فرص عمل وتدريب محلياً، وإقليمياً وعالمياً».

ونوه إلى أن «الكلية تحظى بثقل أكاديمي في مجال تخصصها الأمر الذي يجعلها ترفد سوق العمل بكوادر وطنية متميزة في السياحة والضيافة والفندقة».

وشدد على «ضرورة تعريف الشباب بأهمية قطاع السياحة والضيافة والفندقة ومدى مساهمته في تحقيق الدعم الرئيس للسياحة والنهوض بالاقتصاد ورفد سوق العمل بالكفاءات وانخراطها بشكل أساس في سوق العمل على مستوى المنطقة».

«باسرك» تعين أول امرأة في منصب سكرتير لمجلس الإدارة

في إطار دعم مبادرات المجلس الأعلى للمرأة المختلفة ذات الصلة بتقدم المرأة البحرينية ورفع كفاءتها المهنية وتنويع خبراتها العملية، والذي يأتي في سياق ما تطمح إليه مؤسسات الدولة من أجل تحقيق أعلى مستويات التميز والنمو الاقتصادي على أساس التوازن وتكافؤ الفرص بين الرجل والمرأة.

أعلنت شركة البحرين لتصليح السفن والهندسة (باسرك) مؤخراً تعيين السيدة نرجس الموسوي في منصب سكرتير لمجلس إدارة الشركة، لتكون بذلك أول امرأة بحرينية تتولى هذا المنصب في تاريخ عمل الشركة.

○ نرجس الموسوي.

وفي هذا الصدد، قال فوزي كانو، رئيس مجلس الإدارة: «يسعدنا أن نعلن تعيين نرجس الموسوي في هذا المنصب المهم، لتصبح أول امرأة تتولى هذا المنصب طوال مسيرة عمل الشركة، والذي تجاوز ٦٠ عاما، ويأتي هذا القرار بناءً على الجهود الكبيرة التي بذلتها في تطوير نظام أداء الشركة منذ تعيينها. ومن الجدير بالذكر أن السيدة نرجس تعمل رئيسا تنفيذيا للموارد البشرية ومسؤولة الالتزام في الشركة. كما أنها حاصلة على درجة البكالوريوس في المحاسبة ودرجة الماجستير في الإدارة والعديد من الشهادات المهنية الأخرى، كما تتمتع بخبرة سنوات عديدة في القطاعين العام والخاص».

وتقدم رئيس مجلس الإدارة بخالص التهنئة لنرجس على هذه الترقية المستحقة، متمنياً لها المزيد من النجاح في عملها.

من جانبها أعربت نرجس الموسوي عن خالص شكرها وتقديرها لرئيس وأعضاء مجلس الإدارة والرئيس التنفيذي للشركة على منحها هذه الثقة الغالية، وتعهدت ببذل قصارى جهدها في النهوض برؤية ورسالة الشركة وتقديم عصارة خبرتها العملية مع التأكيد على التزامها بدعم خطط وبرامج تقدم المرأة البحرينية في المجالات المهنية.

«مجموعة أكسفورد للأعمال» تكشف عن فريقها الجديد لتقرير البحرين لعام ٢٠٢٤

كشفت «مجموعة أكسفورد للأعمال»(OBG) ، شركة الأبحاث والاستشارات العالمية، عن فريقها الجديد في مملكة البحرين الذي سيعمل لإنتاج التقرير السنوي الجديد «البحرين ٢٠٢٤»، حيث يقدم هذا التقرير تحليلاً عميقًا حول النهضة الاقتصادية في البحرين وجوانبها العديدة.

يأتي تقرير «البحرين ٢٠٢٤» بالتزامن مع الطفرة الاقتصادية الملموسة التي تشهدها البحرين، حيث حققت المملكة في الآونة الأخيرة نمواً ملحوظاً بفضل التنوع الاقتصادي. وستعمل مجموعة أكسفورد للأعمال في تحليل الجوانب الاقتصادية المتعددة، بجانب تسليط الضوء على عناصر بارزة ومن ضمنها: النمو الاقتصادي واستراتيجيات تقليص العجز في الميزانية وتنمية القطاعات غير النفطية وخطط الإصلاح، وتحفيز الاستثمار الأجنبي من خلال إطلاق الإقامة الذهبية للمشاريع الاستراتيجية، وتبوء البحرين مكانتها كمركز رائد للتكنولوجيا المالية والفرص الكبيرة في تطوير قطاع السياحة.

ويجدر الذكر أن مملكة البحرين تمكنت من ترسيخ مكانتها كمركز رائد للتكنولوجيا المالية من خلال استقطاب الاستثمارات المحلية والأجنبية. وبفضل البيئة التنظيمية في المملكة، التي تشمل مختلف المبادرات مثل البيئة الرقابية التجريبية (Regulatory Sandbox) ، نجحت البحرين في تحفيز الابتكار في المجال لتعزز مكانتها على خارطة التكنولوجيا المالية، والذي بدوره أسهم في جذب العديد من الاستثمارات من الخارج وخلق بيئة داعمة للشركات الناشئة والتكنولوجية.

○ سينيا بورالوفا.

ومن المقرر أن يتولى أعمال التقرير الجديد كل من مدير مجموعة أكسفورد للأعمال في البحرين السيدة سينيا بورالوفا، التي تمتلك خبرة إدارية واسعة من خلال عملها في عدد من مكاتب المجموعة العالمية، حيث قادت مشاريع بارزة في قطاع الأعمال والعلاقات العالمية بفضل كفاءتها القيادية وحنكتها المهنية وإتقانها اللغات المتعددة. وسينضم إليها مدير التحرير في مجموعة أكسفورد للأعمال السيد كيفين غراهام الذي يحظى بخبرة ثرية في المنطقة تمكنه من تقديم رؤى وتحليلات متكاملة حول مختلف الجوانب المتعلقة بالاقتصاد المحلي.

وفي تعليقها حول تقرير البحرين السنوي، أعربت سينيا بورالوفا عن مدى اعتزازها بقيادة المشروع قائلة: «نحن نلتزم في مجموعة أكسفورد للأعمال بتقديم تقرير عميق وتحليل شامل للنمو الاقتصادي في البحرين، بدءاً من رؤى التنويع الاقتصادي وحتى المبادرات الرقمية الرائدة. ويسعى مشروعنا لتسليط الضوء على مسيرة البناء والتقدم في المملكة ومد جسر التواصل بين المستثمرين العالميين، مع تحديد الفرص المتاحة للاستثمار في اقتصاد البحرين الحيوي».

من جهة أخرى، صرحت المديرة الإدارية لمجموعة أكسفورد للأعمال جنا تريك في منطقة الشرق الأوسط إلى أن تبوأ مملكة البحرين صدارة عالمية كوجهة رائدة للاستثمار يعود لمبادرات البحرين الاستراتيجية، وحوافز الاستثمار والإصلاحات.

وأضافت قائلة: «سيحقق كل من سينيا وكيفن إضافة قيّمة لهذه المرحلة الحاسمة لعملياتنا في البحرين، عبر الكشف عن الإمكانات في هذا السوق الحيوي. نحن على ثقة بأن خبراتهم ومعرفتهم الثرية بعالم الأعمال في منطقة الخليج ستضفي لهذا المشروع، والذي بدوره سيلاقي اهتمام بدون أدنى شك من قبل قادة الأعمال المهتمين بفرص الاستثمار العديدة التي تقدمها مملكة البحرين».

«التمويل الكويتي - البحرين» يعلن الفائزين في السحب الشهري لحساب «معاشي»

أعلن بيت التمويل الكويتي - البحرين ١٠ فائزين في السحب الشهري الثالث لحساب «معاشي» بقيمة ٢٥,٠٠٠ دولار لشهر أكتوبر ٢٠٢٣ والذي أقيم في المقر الرئيسي للبنك في المنامة بحضور موظفي البنك وبوجود ممثل عن وزارة الصناعة والتجارة، بالإضافة إلى مدققي البنك الداخليين والخارجيين.

وبهذه المناسبة، قال حامد مشعل، مدير تنفيذي - رئيس الخدمات المصرفية للأفراد في بيت التمويل الكويتي-البحرين: «أصدق التهاني لجميع أصحاب الحظ السعيد في السحب الثالث لحساب «معاشي» لشهر أكتوبر. كما ندعو جميع الموظفين البحرينيين إلى فتح حساب معاشي من بيت التمويل الكويتي-البحرين والحصول على العديد من الميزات، وانتهاز فرصة الفوز بجوائز حساب معاشي النقدية التي يبلغ مجموعها ٥٠٠,٠٠٠ دولار أمريكي».

○ حامد مشعل.

وأضاف: «يأتي حساب «معاشي» مكملا لمساعينا الجادة الرامية إلى تقديم أفضل الخدمات لعملائنا الذين يمكنهم الاستفادة من ميزة الراتب المبكر الجزئي وإمكانية الفوز بجوائز نقدية من خلال تحويل رواتبهم إلى حساب «معاشي» من بيت التمويل الكويتي-البحرين. وفي كل شهر، يحصل عشرة فائزين في السحب الواحد على جوائز نقدية بقيمة إجمالية تصل إلى ٢٥,٠٠٠ دولار أمريكي».

كما ويمكن للعملاء الاستفادة من برنامج الولاء لحساب «معاشي» والذي يمنح العملاء مكافآت على أساس المدة التي سيتم فيها تحويل رواتبهم إلى حساب «معاشي»، ومتوسط رصيد الحساب طوال العام، بالإضافة إلى الحصول على أسعار مخفضة على التمويلات الشخصية وتمويل السيارات التي يقدمها بيت التمويل الكويتي - البحرين، وخصومات خاصة في عدد من المحلات والمتاجر التجارية.

«البحرين والكويت» و «BIBF» يطلقان النسخة الثانية من برنامج «المرأة في مجالس الإدارة»

أطلق كل من بنك البحرين والكويت ومعهد البحرين للدراسات المصرفية والمالية (BIBF) النسخة الثانية من برنامج «المرأة في مجالس الإدارة»، وبدعم من صندوق العمل تمكين، الذي يهدف إلى تمكين المرأة البحرينية من الوصول إلى مناصب قيادية عليا بما في ذلك عضوية مجالس إدارات المؤسسات. وتم اختيار ٢٠ قيادة نسائية بعناية من بين أكثر من ٣٠٠ مرشحة لتلقي تدريبات مكثفة من قبل مدربين وخبراء دوليين لتعزيز الحضور النوعي للمرأة في مواقع القيادة وصنع القرار.

صرح الدكتور عبدالرحمن سيف الرئيس التنفيذي لمجموعة بنك البحرين والكويت: «حرصا من بنك البحرين والكويت وتأكيدا على دوره الفعال في تنمية المجتمع والاهتمام الموجه نحو المرأة البحرينية ودورها المهم، وتنفيذا لخططه الاستراتيجية لرفع قدراتهن المهنية والعلمية، أطلق البنك النسخة الأولى من برنامج «المرأة في مجالس الإدارة» في عام ٢٠٢٢ والذي لاقى نجاح باهر في الوسط البحريني الاقتصادي، ويسعدنا اليوم إطلاق النسخة الثانية من البرنامج والذي يضم ٢٠ سيدة بحرينية من النخبة القيادية في المملكة، حيث سوف ينخرطن في هذا البرنامج النوعي المتخصص الذي يهدف الى تسهيل وصول المرأة الى مجالس إدارة الشركات والمناصب القيادية، وتعزيز تمثيلهن وتوليهن المسؤولية».

○ د. عبدالرحمن سيف.

○ د. أحمد الشيخ.

وأعرب الدكتور سيف عن تقديره لجهود معهد البحرين للدراسات المصرفية والمالية (BIBF) في تنفيذ هذا البرنامج، والذي يأتي جزءا من تنفيذ الرؤية والتوجهات الوطنية للحكومة الرشيدة والمجلس الأعلى للمرأة والتي تتماشى مع سياسة بنك البحرين والكويت لتمكين المرأة.

كما رحب بشراكة صندوق العمل تمكين في دعم النسخة الثانية من البرنامج.

وفي كلمته الترحيبية، أكّد الدكتور أحمد الشيخ، الرئيس التنفيذي لمعهد BIBF على أهمية ما يتضمنه برنامج «المرأة في مجالس الإدارة»، والذي يهدف إلى تمكين المرأة في المناصب القيادية في الشركات والمؤسسات الاقتصادية؛ وذلك استجابة لتوجيهات صاحب السمو الملكي الأمير سلمان بن حمد آل خليفة ولي العهد رئيس الوزراء حفظه الله ورعاه، وامتثالاً للقرارات التي صدرت عن مصرف البحرين المركزي ووزارة الصناعة والتجارة ذات الصلة بتعديل أحكام ميثاق إدارة وحوكمة الشركات لمراعاة تمثيل المرأة ضمن تشكيل مجالس إدارة الشركات المساهمة والعامة، وتعزيز تمثيل المرأة في مجالس إدارة الشركات المساهمة المدرجة في بورصة البحرين، وضمن التوجهات الوطنية لتقدم المرأة التي يقودها المجلس الأعلى للمرأة.

كما أعرب الدكتور الشيخ عن شكره لبنك البحرين والكويت لتبنيه هذه المبادرة التي تعكس دوره الريادي في تعزيز مشاركة المرأة في القطاع المصرفي البحريني خاصة في المناصب القيادية، وأعرب عن تقديره لصندوق العمل تمكين لمساهمته في دعم البرامج لتمكين المرأة البحرينية وإشراكها في جميع برامج التنمية. إلى ذلك؛ قدمت رئيس مركز القيادة والإدارة في معهد «BIBF»، السيدة عنود عباس، لمحة شاملة عن البرنامج وأكّدت على حرص المعهد على دعم وجود المرأة في جميع المجالات بما فيها المناصب القيادية، وتوليها مسؤولية قيادة وإدارة الأعمال واتخاذ القرارات المهمة في المؤسسات المختلفة. إذ يُعتبر تمثيل المرأة في مجالس الإدارة مكملاً لتعزيز التنوع والشمول في صنع القرارات الاستراتيجية وتحسين الأداء العام للمؤسسات.

«المصرف المركزي» يصدر إطاراً جديداً لإعداد التقارير الخاصة بالممارسات البيئية والاجتماعية وحوكمة الشركات

تماشياً مع التزام مصرف البحرين المركزي بالشفافية والحوكمة السليمة للشركات والسعي لتحقيق الأهداف الاجتماعية والمناخية، أصدر المصرف في الخامس من نوفمبر ٢٠٢٣، الفصل الخاص بمتطلبات الممارسات البيئية والاجتماعية والحوكمة (ESG) الموجه إلى جميع الشركات المدرجة والمصارف وشركات التمويل وشركات التأمين وشركات الاستثمار من الفئتين ١ و٢، مما يوفر لهم التوجيهات المتعلقة بمتطلبات الإفصاح عن العوامل البيئية الاجتماعية وحوكمة الشركات. يدرك مصرف البحرين المركزي أن الممارسات البيئية والاجتماعية والحوكمة تتطور باستمرار، ويمثل اصدار الفصل الخاص خطوة تحولية نحو سوق مالي مستدام. ويؤكد إصدار هذا الفصل التزام مصرف البحرين المركزي بتحقيق الأهداف الوطنية والدولية المتعلقة بالمناخ، مع تعزيز هدفه الشامل المتمثل في دعم الشفافية في عمليات الإفصاح وتطوير معايير حوكمة الشركات. وتعليقًا على إصدار الفصل الجديد، قالت عبير آل سعد، المدير التنفيذي للرقابة على المؤسسات المالية: "لم تعد اليوم المقاييس المالية هي المعايير الوحيدة لتقييم الشركات، حيث يتوقع العديد من المساهمين والمستثمرين الآن أن تظهر الشركات مزيداً من الشفافية فيما يتعلق بتأثيرها على البيئة والمجتمع وممارسات الحوكمة.

ويهدف الفصل الخاص بـ (ESG) إلى أن يكون أداة قيمة للشركات التي ستبدأ الإفصاح بهدف إنشاء تقارير موثوقة وغنية بالمعلومات وقابلة للمقارنة. وعليه سيتوجب على جميع الشركات المدرجة والمصارف وشركات التمويل وشركات التأمين وشركات الاستثمار من الفئتين ١ و٢، البدء في اعداد التقارير من السنة المالية لعام ٢٠٢٤. يعتمد الفصل الخاص بـ (ESG)على المعايير والأطر العالمية لضمان تكامل الممارسات البيئية والاجتماعية والحوكمة الفعالة. ويتضمن الفصل نتائج الاستطلاع الذي أجراه مصرف البحرين المركزي في عام ٢٠٢٢، والذي شارك فيه فئات مختلفة مثل الشركات المدرجة وشركات التأمين والمصارف وشركات الاستثمار. علاوة على ذلك، تم عند اعداد الفصل الخاص بـ (ESG) الأخذ في الاعتبار التعليقات التي استلمها المصرف من خلال الورقة الاستشارية حول المبادئ التوجيهية التي اجريت في منتصف عام ٢٠٢٣. يشجع مصرف البحرين المركزي الشركات على التطبيق الاستباقي للاستراتيجيات التي تعزز أداءها البيئي والاجتماعي مع التمسك بأعلى معايير الحوكمة، كما يؤكد أهمية معالجة المخاطر المتعلقة بالحوكمة البيئية والاجتماعية التي تتوافق مع رؤية البحرين الاقتصادية ٢٠٣٠، وأهداف الأمم المتحدة للتنمية المستدامة.

إحياء الأمل في إنشاء جسر البحرين - قطر

بقلم:
د. نبيل العسومي

من مباعث السرور أن نستمع مجددا إلى تطور إيجابي في العلاقات الأخوية بين مملكة البحرين وشقيقتها دولة قطر وذلك يحيي الآمال مجددا بفتح أبواب التعاون المشترك على مصراعيه في مختلف المجالات التي تعود بالنفع والخير العميم على الشعبين والبلدين الشقيقين.

مناسبة هذا الحديث زيارة رئيس الوزراء وزير الخارجية القطري الشيخ محمد بن عبدالرحمن آل ثاني إلى البحرين مؤخرا واستقبال حضرة صاحب الجلالة الملك حمد بن عيسى آل خليفة ملك مملكة البحرين المعظم وصاحب السمو الملكي الأمير سلمان بن حمد آل خليفة ولي العهد رئيس مجلس الوزراء حفظه الله ورعاه له حيث فتحت هذا اللقاءات الأخوية الباب مجددا أمام المشروع الذي طالما حظي باهتمام ودعم كبيرين من أبناء الشعبين في البلدين لما له من مردود كبير على كل الأصعدة الاجتماعية والاقتصادية والسياحية وأثير بهذه المناسبة موضوع الجسر الرابط بين البحرين وقطر والذي كان في وقت سابق قد خطى خطوات ولكن توقف ولم يمض قدما إلى الخطوات المأمولة ولذلك فإن إحياء الأمل بالعودة إلى هذا المشروع المشترك تلقاه المجتمع البحريني بكثير من الاستبشار والفرح والبهجة لأن مثل هذه المشروعات تعزز العلاقات بين الشعبين والبلدين الشقيقين.

إن مشروع هذا الجسر الذي سوف يربط بريًا بين البحرين وقطر أحد أهم المشروعات الاستراتيجية والتنموية التي تعزز النمو الاقتصادي ليس بين مملكة البحرين ودولة قطر وإنما بينهما وبين سائر البلدان الخليجية الأخرى وتقوي الروابط الوطيدة وزيادة وتيرة التكامل الاقتصادي الخليجي ككل الذي يعتبر شبكة الطرق والجسور والمواصلات بكل أشكالها وأنواعها ركنا أساسيا من أركان النمو والتبادل التجاري والازدهار الاقتصادي تماما مثلما يحدث بين مملكة البحرين والمملكة العربية السعودية من خلال جسر المحبة والإخاء جسر الملك فهد الذي تحول إلى شريان حقيقي للاتصال والتواصل بين الشعبين والبلدين وكانت نتائجه الاقتصادية والتنموية هائلة لا تقدر بثمن وفوائده تجاوزت العلاقة بين البلدين إلى العلاقة بينهما وسائر بلدان مجلس التعاون.

لقد دعمت مملكة البحرين ممثلة في القيادة الحكيمة يحفظها الله ويرعاها والجهات التنفيذية ذات العلاقة هذا المشروع من البداية من أجل المضي قدما في تنفيذ هذا المشروع في أسرع وقت ممكن لأهميته الكبيرة للبلدين وذلك منذ إعلان تدشينه وتوقيع مذكرة التفاهم الخاصة بإنشائه في عام ٢٠٠٥ وبموجب هذه المذكرة يفترض أن يتم تنفيذ هذا الجسر على مراحل لاستثماره بالشكل الذي يعود بالخير على البلدين الشقيقين.

وإذا كان هذا المشروع قد تعثر في البداية فإن الأمل عاد وبقوة للإسراع في تنفيذ هذا المشروع بالصورة التي تقود بالنفع والفائدة على الجميع ونأمل أن تكون هذه المؤشرات الإيجابية مدخلا لإحياء الآمال بتنفيذ هذا المشروع الحيوي والذي تتجسد أهميته في كونه داعما قويا لتعزيز مختلف أوجه التعاون والتنمية والتبادل التجاري وتسهيل حركة النقل والسفر والسياحة بما يسهم في تعزيز الترابط والتآخي بين الشعبين والبلدين اللذين تربطهما أواصر قوية وعديدة من المحبة والإخاء والعلاقات العائلية والأسرية والروحية والثقافية والاجتماعية تجعل من هذا الجسر كأنه يربط بين مكونات وفضاء اجتماعي وبشري واحد بالرغم من وجود شعبين في دولتين فإن الشعب البحريني والقطري تربطهما من الأواصر الشيء الكثير.

إن مثل هذا الجسر في حال إنشائه سوف يسهل عملية الترابط ليس فقط على صعيد المواصلات والتنقل بل على صعد أخرى لا تقل أهمية مثل إنشاء سكك حديدية تصبح تدريجيا جزءا من المشروع الكبير لربط دول مجلس التعاون في شبكة السكة الحديدية إضافة إلى الربط الكهربائي وغيرها من الوسائل الأخرى التي تقوي العلاقة وتشبك المصالح.

مشروع جسر البحرين قطر إلى جانب جسر الملك فهد الرابط بين مملكة البحرين والمملكة العربية السعودية يشكلان خطوة حضارية رأينا فوائدها في الجسر الأول التي ننعم جميعا بخيره ونتطلع أن يكون هذا الجسر الأخوي الذي يربط بين مملكة البحرين ودولة قطر مصدرا من مصادر الاستقرار والتنمية وتعزيز التواصل وتحقيق التقدم الاقتصادي والاجتماعي.

قضايا الأمن العالمي بعد العدوان على غزة (٢)

بقلم:
د. أشرف محمد كشك ○

أشرت في المقال السابق إلى تأثير أحداث غزة على منظومة الأمن الإقليمي، ويعد هذا المقال استكمالا لتلك الرؤية وأجد أنه من الضروري الحديث عن ذلك لثلاثة أولها: إن أحداث غزة أكدت مجدداً انتهاء الحدود الفاصلة بين الأمن الإقليمي ونظيره العالمي، وثانيها: إن تلك الأحداث أوضحت كيفية تأثير الأمن الإقليمي على الأمن العالمي وهو أمر أشرت إليه من قبل بأن تشابك القضايا على نحو غير مسبوق قد جعل التأثير متبادلا ولم يعد الأمن الإقليمي يدور في فلك الأمن العالمي على نحو حتمي كما عليه الحال على سبيل المثال إبان حقبة الحرب الباردة والتي اتسمت بتحالفات واصطفافات في هذا المسار أو ذلك، وثالثها: الحديث الذي أثير حول دور منظمة الأمم المتحدة تجاه تسوية الصراعات الدولية.

وتأسيساً على ما سبق توجد عدة تأثيرات للتطورات في غزة ستكون مثار اهتمام دول العالم ما بعد تلك الأزمة ومن بينها ست قضايا يمكن التركيز عليها أولها: بلا شك الحديث عن دور المنظمة الأممية تجاه حل الصراعات، صحيح أن هناك العديد من القرارات التي صدرت ومن بينها تأكيد حقوق الشعب الفلسطيني في إقامة دولته المستقلة ولكن المعضلة لا تبدو في القرارات ولكن في التطبيق بل إن إخفاق مجلس الأمن غير ذي مرة في تبني قرارات بشأن غزة يعيد الجدل مجدداً حول مطالب إصلاح المنظمة الأممية بما يؤمن حماية مصالح دول العالم الثالث بداخلها وإن كان ذلك المطلب قد أثير من قبل دون جدوى فلا مناص من تفكير الدول في مسألة الشراكات التي يمكن توظيفها داخل أروقة المنظمة الأممية، بل إن الأثر المباشر لذلك الإخفاق الذي لم يكن الأول من نوعه ابتداءً بقضية سد النهضة ومروراً بقضية الاعتداءات على ناقلات النفط في الخليج العربي في يوليو ٢٠٢١ وانتهاءً بأحداث غزة هو أن تعثر عمل المنظمات الأممية يفسح الطريق أمام تنظيمات الأمن الإقليمي للاضطلاع بدور فاعل في حل الصراعات الإقليمية وهي التنظيمات التي منحها ميثاق الأمم المتحدة ذلك الدور في الفصل الثامن منه، وثانيها: تأثير الأزمات الإقليمية في الأمن العالمي ومنها ما تردد حول وجود توجهات غربية للطلب من الرئيس الأوكراني للتفاوض مع روسيا في ظل عدم فاعلية الدعم الغربي لتحقيق النصر من ناحية وعدم قدرة الدول الغربية على مواصلة ذلك الدعم من ناحية ثانية، وبغض النظر عن صحة ذلك من عدمه فإنه يعني أن ثمة تشابكاً واضحاً بين الأمن الإقليمي والأمن العالمي وأن للدول الكبرى مصالح أكيدة في تحقيق استقرار منظومة الأمن الإقليمي كضامن لعدم انفجار الصراعات على نحو يهدد مصالحها الحيوية ليس أقلها ارتفاع أسعار النفط في الأسواق العالمية، وسعي بعض الأطراف الإقليمية لاستغلال ما يمكن أن تراه فراغاً إقليمياً محتملاً، وثالثها: قبل أزمة غزة لوحظ وجود ما يشبه تنافساً عالمياً تجاه منطقة الشرق الأوسط والخليج العربي عبرت عنه مضامين المبادرات المتتالية للقوى الكبرى منذ عام ٢٠١٩ وحتى عام ٢٠٢٢ بيد أن نهج تلك القوى خلال الأزمات يبدو مختلفاً فلم تكن هناك مبادرات أو جهود حقيقية لمنع اتساع الصراع أو الاضطلاع بأدوار وساطة وهو ما يثير تساؤلات حول مدى قدرة تلك القوى أو رغبتها أو قدرتها على الانخراط بشكل حقيقي في تسوية تلك الصراعات، أم إن الأمر يتجاوز حدود منطقة الشرق الأوسط في النظرة الاستراتيجية لتلك القوى سواء الدور الذي تتطلع إليه في المنظومة الدولية أو ضمن علاقاتها بالولايات المتحدة الأمريكية، ورابعها: التأثيرات الاقتصادية لتلك الأزمة في الاقتصاد العالمي، صحيح أن العديد من خبراء الاقتصاد أجمعوا على أنها لا تزال محدودة وخاصة لجهة الارتفاع الطفيف في أسعار النفط ولكن في ظل وجود مصالح اقتصادية عديدة للشركات الغربية وكذلك الروسية والصينية في منطقة الشرق الأوسط فإنها تواجه مخاطر تفرض عليها أعباء مالية سوف تمثل تحدياً لعمل تلك الشركات وخاصة أن الأزمة جاءت لتضيف تحديات اقتصادية جديدة على أثر جائحة كورونا والحرب في أوكرانيا، وتعد تلك التحديات أكثر حدة للدول النامية التي تعتمد بشكل رئيسي على الواردات لتأمين احتياجاتها الغذائية، وخامسها: في ظل التظاهرات التي شهدتها العديد من الدول الغربية خلال أحداث غزة يلاحظ أن هناك تأثيرا واضحا لمنظمات المجتمع المدني على حكومات الدول الغربية وفي تصوري أنه أمر مهم ويمكن استثماره في تبني تلك المنظمات وتفهمها لقضايا المنطقة عموماً وخاصة أنها تؤدي أدواراً مهمة خلال الانتخابات في تلك الدول، وسادسها: نمط الشراكات الإقليمية- الدولية في منطقة الشرق الأوسط والخليج العربي في أعقاب انتهاء تلك الأزمة، فمع التسليم بأن الولايات المتحدة لا تزال تؤدي الدور الرئيسي تجاه أمن الخليج العربي والأمن الإقليمي عموماً فإن تطور علاقات دول المنطقة مع كل من الصين وروسيا أمر لافت ولو كان على الصعد غير العسكرية، ولكن في تقديري أن مسار تلك الشراكات سوف يرتبط على نحو كبير بواقع الأمن الإقليمي بعد الحرب وحسابات المكسب والخسارة وفي الوقت ذاته أولويات كل دولة والتي تتأسس على متطلبات الحفاظ على أمنها القومي والخيارات المتاحة لديها.

ومع أهمية ما سبق وفي ظل محدودية دور المنظمة الأممية تجاه الصراعات كأحد تلك التداعيات وفي الوقت ذاته تغير أولويات بعض المنظمات الدفاعية ومنها حلف الناتو الذي اتخذ الحياد خلال تلك الأزمة ورأى أنه من غير المناسب الانخراط في ذلك الصراع، بالرغم من أن حالة التوتر وعدم الاستقرار الإقليمي تعني تزامن توتر جبهتي الناتو الغربية «أوكرانيا» والجنوبية «الشرق الأوسط» فإن ذلك قد يتيح الفرصة مجدداً لتنويع الشراكات الدولية لدول المنطقة والتي تبقى ضرورية للحفاظ على توازن القوى الإقليمي.

وفي تقديري أن النتيجة الأهم لتلك الأزمة على المستوى العالمي هو أن استراتيجيات الأمن القومي للدول الكبرى والتي أحياناً ما تشير إلى أمن منطقة الشرق الأوسط على استحياء بات عليها أن تضمن تلك المنطقة ضمن تلك الاستراتيجيات مما يعيد تأكيد أن أمن العالم يبدأ من منطقة الشرق الأوسط وينتهي في الوقت ذاته فيها مما يدعو الدول الكبرى للانخراط في تحقيق الأمن والاستقرار في تلك المنطقة من خلال أدوار فاعلة لتسوية الصراعات فيها بغض النظر عن المقترحات المطروحة ولكنها يجب أن تضمن تحقيق الأمن والحفاظ على توازن القوى الإقليمي في ظل مفهوم عولمة الأمن الذي أكدته كل الأزمات سواء الإقليمية أو الدولية والتي تتفاعل مع بعضها البعض تأثراً وتأثيراً لتنهي الحدود الفاصلة بين المستويين.

○ مدير برنامج الدراسات الاستراتيجية والدولية بمركز «دراسات»

عالم يتغير

غزة وخواء المجتمع الدولي والشرعية الدولية!

فوزية رشيد

○ أمم المتحدة ومجلس أمن، ومنظمات ومؤسسات تابعة، ومؤتمرات ومحاضرات ومناقشات ومنتديات! وكل ذلك بما يمثل المجتمع الدولي الذي أثبت وتحديدا منذ حروب الغرب في أفغانستان والعراق وبقية المنطقة واليوم في «غزة» أنه (مجتمع دولي يعاني من الخواء والشلل في اتخاذ أي قرار، وترجمته إلى فعل رادع بوقف جرائم الحرب والجرائم ضد الإنسانية)! خاصة أن هذا «المجتمع الدولي» الذي تم تقسيمه إلى (عالم حرّ وعالم نام) أو إلى دول الشمال ودول الجنوب! أثبت أن الذي يدعي أنه «عالم حرّ» هو (الأكثر عبودية) من غيره! وسنفسّر ذلك، وأنه لا يمتلك حتى حرية أن يكون قادته بشرًا كباقي البشر! وأن كل هذا (الحراك العالمي) وما يُسمى «بالنظام العالمي» هو مجرد فقاعة حين الأزمات الكبرى التي يصطنعها (المستعمرون المتحكمون)! وأنه مجرد أضحوكة ومسرحية سمجة، يتراكض على مسرحها من يسمّون أنفسهم (قادة العالم الحرّ) غير آبهين بسقوط أقنعتهم في بئر الخواء أمام العالم!

○ ولنبدأ الحكاية بسرد مبسط ولكنه غير ساذج:

الحكاية إن هذا «المجتمع الدولي» يتمثل في أعضاء دول العالم في «الأمم المتحدة»، والأمم المتحدة خاضعة من حيث (إلزامية قراراتها) «لمجلس الأمن» والذي في عضويته (خمس دول) فقط تمتلك وحدها حق «الفيتو» وهي (أمريكا، بريطانيا، الصين، روسيا، فرنسا) أما «الجمعية العمومية» فلا قرار ملزم يخضع لها رغم أنهت مشكلة من كل دول العالم!

هذه «الأمم المتحدة» هي نتاج «عصبة الأمم» التي تشكلت بعد الحرب العالمية الثانية أو خلالها! والولايات المتحدة التي حسمت تلك الحرب لصالحها بالقنبلة النووية على «هيروشيما ونجازاكي» هي أكثر دولة تتحكم في مجلس الأمن وفق مصالحها «الامبريالية»! وأكثر دولة تستخدم «الفيتو» لكل ما يناقض أجندتها! وهي أكثر دولة أيضًا استخدمت «الفيتو» ضد الحقوق الشرعية للفلسطينيين، منذ ٧٥ عامًا! وفي المشهد الحالي هي التي تقوم مع دول غربية أخرى بالعدوان على «غزة» وبأداتها «الكيان الصهيوني»! الذي اتضح أنه ككيان منذ تأسيسه الاستعماري ١٩٤٨، هو (استثناء) كما أمريكا نفسها في الدوس على كل «القوانين الدولية»، وقرارات مجلس الأمن أو المجتمع الدولي! واستثناء كذلك في ارتكاب ما يشاء من همجية ومجازر، وكما تفعل أمريكا نفسها خارج «الشرعية الدولية»، وكما يفعله الكيان اليوم في «غزة»!

○ اليوم وبما يحدث في غزة من همجية وبربرية يومية، فإن «المجتمع الدولي» ومجلس أمنه (أثبت أنه بقواه المتحكمة متواطئ مع الجرائم ضد الإنسانية)! وأن لا أحد يوقف «الكيان الصهيوني» ومجازره وجرائمه!

لا أحد لنصرة غزة وفلسطين غير شعوب العالم، التي لا قرار دولي بيدها! وحين تخلىّ العرب والمسلمون على المستوى الرسمي ونفضوا أيديهم عن مواجهة همجية «الكيان» بكل ما لديهم من وسائل وتأثير،! وتخلى أيضًا (محور المقاومة) بقيادة إيران عن أي دعم حقيقي، حسب ما ابتكروه سابقًا من مصطلح (وحدة الساحات) بقيت غزة وأهلها وحدها في مواجهة حرب الإبادة والتهجير والمآسي الإنسانية التي لا توصف بالكلمات!

○ حين يتحدث العرب (المستهدفين استعماريًا في كل حين) عن الالتزام بالمجتمع الدولي والشرعية الدولية، فإنهم يتحدثون عن (وهم أو سراب)! لن ينصر قضاياهم أحد، طالما هم متقاعسون عن نُصرة أنفسهم! والسبب ونعود هنا إلى تبسيط الحكاية: أن أكثر من يتحكم في مجلس الأمن والأمم المتحدة ومؤسساتها، وبشكل مخالف للعدالة الدولية والشرعية الدولية هي (أمريكا وبريطانيا) وهما أكثر من يستهدف العالم بالأجندات والمخططات الشيطانية! ولكن هل هاتان الدولتان اللتان تمثلان حتى الآن (رأس النظام الدولي أو المجتمع الدولي) وفي إطاره «المختل» هل هما مستقلتان؟! وهل هما عالم حرّ فعلاً؟! الواقع الذي تم شرحه مرارًا يقول (لا)! لأنهما وغيرهما من شبكة أخطبوطية دولية في الغرب وبقية العالم، محكومين بما يُسمى بـ (النخبة الدولية أو الحكومة الدولية) التي تتحكم فيها بعض العوائل فاحشة الثراء! وتتحكم في الاقتصاد العالمي والمال (البنك الدولي وصندوق النقد الدولي) وتتحكم في الإعلام الغربي والأمريكي وتوابعهما في العالم! وتتحكم في كثير من المؤسسات والمنظمات الدولية (المخترقة والمجندة) لتنفيذ أجندة تلك (النخبة العالمية)! فإذا ما جئنا إلى الولايات المتحدة، رأس النظام الدولي الراهن، فإن المجتمع (الصناعي - العسكري) هو الذي يدير أمريكا ومصالحها ومصالح «الكارتلات» التابعة له! مثلما يدير التوجهات السياسية والمالية والإعلامية والبحثية لتصب في صالح هيمنته أي هيمنة (النخبة الشيطانية)!

هكذا ندرك أن «المجتمع الدولي» والشرعية الدولية والمؤسسات التابعة للنظام الدولي، وكل الديكور التابع، هو في حقيقته (مفرغ من داخله)! و(رهن الاستخدام) لخدمة الاستراتيجيات الكبرى لتلك (النخبة الدولية الملثمة والمتحكمة) وهي التي تدير الحروب والصراعات والأزمات، بل والكوارث الدولية البيولوجية والبيئية والأوبئة وغيرها!

الكارثة الإنسانية الكبرى في غزة والمخطط لها منذ زمن بعيد! استطاعت أن (تكشف كل الخواء والخلل والزيف) الذي يسري في العروق الجافة لهذا المجتمع الدولي، الذي انكشف مؤخرًا أمام كل شعوب العالم خواؤه الكامل وارتهانه للأجندات الاستعمارية الغربية! وكشفت «غزة» أن «الكيان الصهيوني» وهو يمارس (كل ما هو مناف للأسس النظرية السياسية والأخلاقية والإنسانية للمجتمع الدولي أو الشرعية الدولية) فإنه فضح تمامًا كل ذلك وزيفه والخديعة فيه! ولتدرك شعوب العالم أن من يرعى الوحشية القاتلة والهمجية والإرهاب في المنطقة والعالم هي (الولايات المتحدة وبريطانيا والغرب الاستعماري)! وأنه لا وجود حقيقي لأية «شرعية دولية» أو قوانين دولية أو مبادئ أخلاقية وإنسانية حاكمة، إلا حسب مصالح (المتحكمين) في هذا النظام الدولي (الخاوي) وعبر القوة الطائشة!

○ ما يحدث في «غزة» ويراه العالم كل لحظة على مدار ما يقارب الشهرين، لم يحدث قط في تاريخ البشرية أو في حروب العالم كلها! إنها وحشية خارج الوصف والخيال، وتجاوزت كما قلنا مرارًا (النازية الفاشية) لتفوق الصهيونية كل أشكال الهمجية والبربرية! وآخر منتجات تلك الهمجية ما حدث في المستشفيات في «غزة» وفي «مستشفى الشفاء» تحديدًا، وفي قصف مدرسة «الفاخورة» والنازحين إليها نيام!

ليتجلى المشهد عن فيديوهات مصورة لما حدث خارج ما يستوعبه أي عقل أو يحتمله أي قلب إنساني! فيما الولايات المتحدة أو (أداة النخبة الشيطانية الكبرى) لا تزال توقف (قرار وقف النار) عبر «الفيتو» الذي استخدمته في هذا الشأن أكثر من ٣ مرات!

ولا تزال توافق على السردية الكاذبة للكيان الصهيوني (عن عمد) وتمنع دخول المساعدات بالحجم المطلوب وإدخال الوقود، وحيث المرضى والخدج ماتوا جميعًا، والآن تنتظر مع كيانها اللقيط، موت أهل غزة كلهم! والمجتمع الدولي خانع تمامًا!

○ هذا المجتمع الدولي الذي تتحكم فيه دولة هي رأس الإرهاب العالمي آن للنظام الذي يتحكم فيه وفي دوله وفي شعوبه أن يسقط تمامًا، وأن يموت في النهاية! فقد أثبت أنه (حوّل العالم كله إلى الخواء الأخلاقي والإنساني) فيما المجتمع الدولي يتفرّج على نفسه أمام مرآة غزة فلا يجد أحدًا!

ويتفرج على «الشرعية الدولية» فيراها سرابًا وخواءً! تلك الشرعية التي قد تبخرت في النهاية على أسرّة المستشفيات، وتحت الأنقاض والركام في غزة جنبًا إلى جنب مع أشلاء الأطفال والرضع، الذين تم قتلهم، ويتم قتل كل المدنيين معهم كل لحظة، في مجازر ومحارق لم يرَ لها العالم مثيلا!

إنه السقوط المدّوي للمجتمع الدولي والشرعية الدولية والأمم المتحدة والنظام الدولي! فكلّه خواء!

عن سيناريوهات ما بعد الحرب

بقلم: نهاد أبو غوش○

تبدي عديد الدوائر السياسية الغربية اهتمامها بمستقبل غزة وسيناريوهات ما بعد الحرب، أكثر مما تظهر الحرص على وقف جرائم الإبادة والتهجير والتدمير التي تقترفها آلة الحرب الإسرائيلية يوميا وعلى رؤوس الأشهاد. تبدو هذه الاهتمامات مفهومة لمن كان شريكا في الحرب وداعما لها على الصعد السياسية والعسكرية والمالية والدعائية. ولكن ما ليس مفهوما هو انهماك كثير من المؤسسات الأكاديمية ومراكز الأبحاث العالمية ومعها وسائل الإعلام الغربية بذلك بينما المقتلة مستمرة ويمكن وقفها أو الحدّ من آثارها الكارثية، وكأنه بات مسلما بأن الترجمة العملية للشعار الزائف «حق إسرائيل في الدفاع عن نفسها»، هو حقها في إبادة الشعب الفلسطيني وتهجيره وتدمير بيوته ومرافقه.

الأكثر إثارة للاستغراب والدهشة مشاركة سياسيين وأكاديميين عرب وفلسطينيين في النقاش حول سيناريوهات ما بعد الحرب (أي ما بعد إكمال إسرائيل لأهدافها في القضاء على حماس)، وكأن الحديث يجري عن مشكلة في ميانمار أو بوركينا فاسو.

في الحديث عن السيناريوهات إياها، تعرض الدوائر الفاشية الحاكمة في إسرائيل عدة خيارات من بينها تسليم غزة لسلطة مدنية محلية (غير السلطة الفلسطينية وفي الغالب من ممثلي العائلات والحمائل الغزاوية)، أو لهيئة دولية كالأمم المتحدة أو قوة متعددة الجنسيات، ويبدو خيار عودة قطاع غزة لولاية السلطة الفلسطينية من الخيارات الأقل تفضيلا لدى إسرائيل التي يصر مسؤولوها على ترداد عبارة أن لجيشهم الحق في الدخول والخروج متى شاء وتنفيذ عمليات، وهي صيغة تماثل ما تفعله إسرائيل في المناطق المصنفة (ب) في الضفة.

ويجدر بنا الانتباه إلى أن الموقف الإسرائيلي الحقيقي ليس ذاك الذي يصدر مُفلترا ومنمّقا على ألسنة بعض المسؤولين الذين يوظفون تصريحاتهم ضمن حملتهم الحربية، ومحاولات اكتساب تعاطف الرأي العام الدولي في الغرب تحديدا، بل علينا الانتباه لما يتفوّه به يوميا وزراء وأعضاء كنيست وجنرالات في الاحتياط ومحللون وصحفيون، من قبيل الرغبة برؤية غزة من دون بشر كما قال الجنرال جيورا آيلاند، أو قصف غزة بقنبلة ذرية كما طالب الوزير عميحاي الياهو، إلى تكبيد الفلسطينيين ثمن ما فعلوا في السابع من أكتوبر باقتطاع مساحة كبيرة من قطاع غزة كما دعا الوزير جدعون ساعر.

التركيز على بديهية أن الشعب الفلسطيني هو المعني بتقرير مستقبله، ليس مجرد كلام عاطفي أو إنشائي، ولا هو لغو زائد عن الحاجة. فشعب صاحب تجربة سياسية تزيد على قرن من الزمان، ولديه من الخبرات والمؤسسات وأشكال التنظيم السياسي والمجتمعي ما يغنيه عن الحاجة إلى وصاية أي طرف غريبا كان أو قريبا، بل إن الإصرار على طرح أفكار ومشاريع توحي أن شعبنا لم يبلغ سن الرشد بعد وبحاجة إلى من يدير شؤونه بشكل دائم أو مؤقت، ليس سوى مشاركة في العدوان ونتائجه، وكان الأحرى بهؤلاء المعنيين بمستقبل الشعب الفلسطيني أن يبذلوا جهودهم في وقف المذابح والمجازر التي طالت آلاف الأطفال والنساء والمدنيين تحت سمع العالم وبصره.

وما دام الفلسطينيون هم أصحاب الحق في تقرير شؤونهم فمن باب أولى الإشارة إلى أن آلاف الأشخاص العالقين تحت الأنقاض فمنهم شهداء ومنهم ما زالوا أحياء هم من المعنيين بمستقبلهم ومستقبل غزة، وكذلك حال المئات من الأطباء والممرضين والمسعفين وعمال الإنقاذ والإغاثة الذين أنهكهم التعب والإعياء فوصلوا الليل بالنهار وهم يقومون بواجباتهم الإنسانية لإنقاذ أبناء شعبهم وسط شروط مستحيلة، ولا يملكون الآن ترف التفكير في الخيارات السياسية كما يفعل الساسة والمفكرون في صالوناتهم ومكاتبهم الوثيرة. ونفس الحق يملكه مئات آلاف النازحين الذي ينصبّ تركيزهم حاليا على لملمة أسرهم المشتتة، أو تأمين كسرة خبز أو شربة ماء أو سقف يغطي عائلاتهم وأطفالهم.

في الحديث عن سيناريوهات ما بعد الحرب، يجب أن يتم التركيز على عدم إفلات إسرائيل بأفعالها وجرائم الحرب التي اقترفتها، فثمة شهادات موثقة ودامغة على قيام إسرائيل بارتكاب ثلاثة أنواع من جرائم الحرب والجرائم ضد الإنسانية، وهي جريمة الإبادة واستهداف المدنيين بشكل مقصود ودون تمييز بينهم وبين المقاتلين، وجريمة التطهير العرقي والتهجير، وجريمة العقوبات الجماعية بحرمان مليون مواطن من الماء والغذاء والكهرباء والدواء والوقود. فقد رصدت ثماني عشرة منظمة أممية عاملة في غزة هذه الجرائم ووثقتها، وهناك المدعي العام للمحكمة الجنائية الدولية كريم خان الذي لم يُعرف عنه أبدا انحيازه للفلسطينيين أو معاداته لإسرائيل، تحدث عن توفّر دلائل وبينات قوية لقيام إسرائيل بارتكاب جرائم حرب. لدينا إذاً المحكمة الجنائية الدولية والمحاكم الوطنية ذات الاختصاص بجرائم الحرب الدولية، صحيح أن ذلك يمكن أن يستدرج مزيدا من العقوبات على السلطة، لكن هذه العقوبات لن تزيد بشكل نوعي ولا كمي عما تعرضنا له في مناسبات كثيرة سابقة، وهي لا شيء يستحق الذكر أمام هول الخسائر البشرية والمادية التي تعرض لها شعبنا في غزة.

○ كاتب من فلسطين

عقارات

سمارت العقارية

للبيع أرض
استثمارية
B6
في منطقة الحد بالقرب من محطة بترول الأنجال الجديدة،
المساحة
386 مترا

للبيع أرض
B10
في الحد بالقرب من شارع جسر الأمير خليفة بن سلمان
المساحة
1427 مترا
على زاوية

للبيع أرض
استثمارية في الحد الجديدة تصنيف RB
المساحة
312 مترا ،
سعر القدم
28 دينارا

للبيع بناية
استثمارية في القضيبية
6 شقق عدادات الكهرباء كاملة،
المدخول
1060 دينارا
السعر
135 ألف دينارا

للبيع ڤيلا
في درة البحرين
1000 متر - BEACH
السعر
360 ألف دينار

للبيع أرض
سكنية في ديار المحرق منطقة سارات خلف الجامع الكبير ، المساحة
1030 مترا
سعر القدم
22.5 دينارا

مطلوب
من المالك مباشرة للبيع أو الإيجار جميع أنواع العقارات

هاتف
39944494
smartrealstate

يثرب للخدمات
Yathreb Services
MANPOWER RECRUITING & PLACEMENT COMPANY

يسرنا أن نعلن عن توفر خدم منازل / مسلمات ومسيحيات لديهن خبرة في كل أعمال المنزل وبعضهم يجيدون الطبخ وتربية الأطفال

من سريلانكا:	من الهند:	من الفلبين:
الراتب BD120	الراتب BD120	الراتب BD150
التكلفة: BD1650	التكلفة: BD1320	التكلفة: BD1670
التكلفة شامله رسوم الفيزة	التكلفة شامله رسوم الفيزة	التكلفة شامله رسوم الفيزة

للاستفسار: 17713130
السيدة كومودر: 38045005 الأنسة جوان: 33883954
الأنسة بريرنا: 35991849
yathreb1@batelco.com.bh

للبيع
قطع أراض سكنية في بوري
بمساحات مختلفة وأسعار مناسبة
على شارع وشارعين بالقرب من نفق بوري قرب الشارع العام
هاتف:
17641010
39638555
39643888

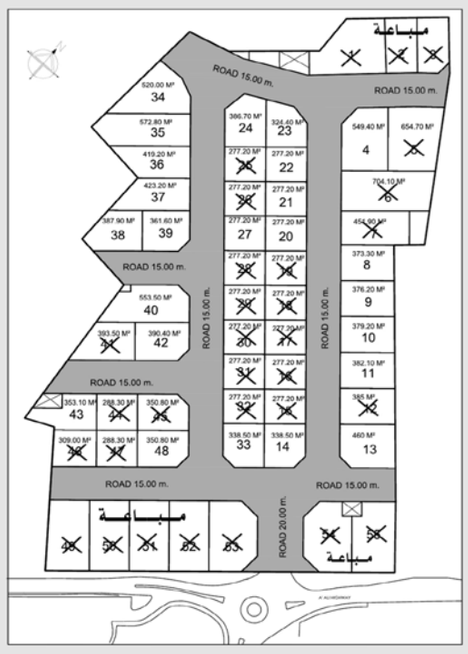

للبيع
أراضي سكنية بعراد والحد على شارع وشارعين
المساحات تبدأ من 320 مترا مربعا لغاية 500 متر مربع بأسعار مناسبة.
هاتف:
6044244 39643888
39459681
17641010
البريد الإلكتروني:
abdullapark@fivestargroupbh.com

مطلوب
مساعدة مُدرّسة
Shadow Teacher
تتكلم اللغة العربية والإنجليزية لطالبة في الصف الأول الابتدائي في مدرسة خاصة بمدينة عيسى.
هاتف:
39334492

للإيجار
محل تجاري على موقع مميز بشارع مشتان الرفاع
للاستفسار
32115968

العبوبة
17299113 jijo@tradearabia.net
17310429 hassanaradyak@gmail.com

للبيع
مخطط سكني
مكون من ٩ أراضي RB
في منطقة عراد ويتميز موقع المخطط بالخدمات الأساسية وبالقرب من مدرسة ابتدائية للأولاد ومسجد، ويقع على بعد ٢٠٠متر من الشارع الرئيسي الذي يصل إلى حالة النعيم وحالة السلطه
للأستفسار
٣٩٨٨٣٨٧٩
٣٩٦٠٥٥٧٠

عقارات

بيت طابق واحد للبيع
في مدينة عيسى 3 غرف و3 حمامات ومجلس وصالة ومطبخ وحديقة.
للاتصال: سعيد 36993352

لحجز هذه المساحة اتصل
17299113
17310429
32225383
أخبار الخليج

أخبار الخليج
خدمة الواتساب
للسادة القراء والمتابعين
للاشتراك يرجى إرسال كلمة
اشتراك
على الرقم:
+973
38111343

مملكة البحرين
وزارة الصناعة والتجارة
إدارة التسجيل

إعلان بشأن إشهار انتهاء أعمال تصفية شركة (كرمان للتجارة العامة ذ.م.م)

تعلن إدارة التسجيل بوزارة الصناعة والتجارة أنه قد تقدم إليها السيد / علي إبراهيم جبيل باعتباره المصفى القانوني لشركة (كرمان للتجارة العامة ذ.م.م)، والمسجلة بموجب القيد رقم (159269-1)، طالبا إشهار انتهاء أعمال تصفية الشركة تصفية (اختيارية) وشطبها من السجل التجاري، وذلك وفقا لأحكام قانون الشركات التجارية الصادر بالمرسوم بقانون رقم 21 لسنة 2001.

مملكة البحرين
وزارة الصناعة والتجارة
إدارة التسجيل

إعلان بشأن إشهار انتهاء أعمال تصفية تركابيتال القابضة ذ.م.م

تعلن إدارة التسجيل بوزارة الصناعة والتجارة أنه قد تقدمت إلينا السيدة آلاء جواد يوسف عبدالله القصاب المصفي القانوني لشركة تركابيتال القابضة ذ.م.م والمسجلة بموجب القيد رقم 66521-1 ، طالبين إشهار انتهاء أعمال تصفية الشركة تصفية (اختيارية) ، وذلك وفقا لأحكام قانون الشركات التجارية الصادر بالمرسوم بقانون رقم 21 لسنة 2001.

مملكة البحرين
وزارة الصناعة والتجارة
إدارة التسجيل

إعلان بشأن إشهار انتهاء أعمال تصفية بقالة اللطافة ذ.م.م

تعلن إدارة التسجيل بوزارة الصناعة والتجارة بأنه قد تقدم إليها السيد/ حسن علي مدن عبدالله الطيف المصفي القانوني لشركة بقاله اللطافة ذ.م.م والمسجلة بموجب القيد رقم ٩٤٢٩-١ طالبا إشهار انتهاء أعمال تصفية الشركة تصفية (اختيارية) وشطبها من السجل التجاري، وذلك وفقا لأحكام قانون الشركات التجارية الصادر بالمرسوم بقانون رقم ٢١ لسنة ٢٠٠١.

مملكة البحرين
وزارة الصناعة والتجارة
إدارة التسجيل

إعلان بشأن تغيير اسم تجاري بي أتش سي سي ذ.م.م

تعلن إدارة التسجيل بوزارة الصناعة والتجارة أنه قد تقدمت إليها بي أتش سي سي ذ.م.م المسجلة بموجب القيد رقم ١-١٤٤٢٤٩ طالبين تغيير الاسم التجاري:
بي أتس سي سي ذ.م.م BHCC W.L.L
إلى: جي أتش سي سي ذ.م.م GHCC W.L.L
فعلى كل من لديه اعتراض بخصوص تغيير الاسم التجاري التقدم باعتراضه إلى الإدارة المذكورة خلال مدة خمسة عشر يوما من تاريخ نشر هذا الإعلان.

مملكة البحرين
وزارة الصناعة والتجارة
إدارة التسجيل

إعلان بشأن إشهار انتهاء أعمال تصفية
إعلان بشأن بيع محل تجاري (الكوثر للملابس الجاهزة والأقمشة) وتحويل القيد إلى (شركة ذات مسؤولية محدودة)

تعلن إدارة التسجيل بوزارة الصناعة والتجارة أنه قد تقدمت إليها مالكة المؤسسة الفردية المسماة (الكوثر للملابس الجاهزة والأقمشة) والمملوكة للسيدة (رمله عبدالحسين أحمد الصائغ) والمسجلة بموجب القيد رقم (٣٦٨٢٥)، بطلب بيع المحل التجاري (المؤسسة الفردية) المذكور وتحويل القيد إلى شركة ذات مسؤولية محدودة برأسمال وقدره (٢,٠٠٠) دينار بحريني، وذلك بتنازل مالكة المحل التجاري (الكوثر للملابس الجاهزة والأقمشة) عن كافة أصول وموجودات والتزامات المحل التجاري ليصبح مملوكا للشركاء التالية أسماؤهم:
(فيصل محمد سلمان جاسم الصائغ) بنسبة (1) %
(JAMSEER CHOYI MADATHUMMAL) بنسبة (79)%
(MOHAMMED NOOR MUBARAK MANZIL) بنسبة (10)%
(MUHAMMED JASEEM CHOYI MADATHUMMAL) بنسبة (10)%

عقارات

للايجار عقارات
توبلي - الحد

للأيجار بتوبلي
عمارة ديلوكس
بموقع مميز بالقرب من خارطة البحرين ، مكونة من ١٢ شقة
- ١١شقة مكونة من ٢ غرفة نوم ،٢ حمام ، صالة ، مطبخ
- ١ شقة ٣ غرف نوم، ٢ حمام ، صالة ، مطبخ .
- يوجد غرفة للحارس في الطابق الأرضي.
- جميع الشقق شاملة الستائر والمكيفات والثلاجات والغسالات
- المبنى على شارعين ويوجد ١٢ موقف للسيارات.

إيجار العمارة ٢٨٠٠ دينار لا يشمل الكهرباء والماء. قابل للتفاوض.

فله بتوبلي
من ٣ ادوار
- الفيلا على شارعين
- تصلح لسكن موظفين الشركات والعائلات

(مكونة من ١٥ غرفة نوم ، ٢٠ حمام ، بركة سباحة
الإيجار
١٣٠٠ دينار
لا يشمل الكهرباء والماء
للبيع
٢٤٠٠ دينار
(قابل للتفاوض)

منطقة الحد
بجانب نادي الحد والولو سوبرماركت
عمارة من ١٣ شقة ، مطبخين كبار في الطابق الأرضي

---

١١ شقة مكونة من ٣ غرف نوم ، حمامين وصالة ومطبخ

شقة مكونة من ٣ غرف نوم ، ٣ حمامات وصالة ومطبخ

شقة مكونه من ٤ غرف نوم ، ٤ حمامات وصالة ومطبخ
الإيجار
٢٥٠٠ دينار
(قابل للتفاوض)
لا يشمل الكهرباء والماء

الاتصال بالمالك
٣٣٠٠٩٩٨٨
٣٩٦٧٧٤٥٤
٣٣٨٠٨٩٩٨
٣٣٤٠٤٧٨٦

طريقك الأمثل للتسويق
أخبار الخليج
لحجز هذه المساحة اتصل
17299113
17310429
32225383
jijo@tradearabia.net
hassanaradyak@gmail.com
العبوبة

أرقام

مركز الحمادي للأرقام

BD 6600
36336666
BD 4900
34696969
BD 3300
الإيجار الشهري BD 66
الإيجار السنوي BD 690
39922229
BD 1900
الإيجار الشهري BD 55
الإيجار السنوي BD 660
39000303
39111811
39229992
BD 850
الإيجار الشهري BD 22
الإيجار السنوي BD 230
39555549
36554554
الإيجار الشهري BD 20
الإيجار السنوي BD 190

أرقام سيارات
سعر الرقم 555 دينار

البحرين BAHRAIN 481984	البحرين BAHRAIN 313169
البحرين BAHRAIN 96397	البحرين BAHRAIN 400338
البحرين BAHRAIN 424959	البحرين BAHRAIN 335990
البحرين BAHRAIN 295954	البحرين BAHRAIN 322899
البحرين BAHRAIN 299953	البحرين BAHRAIN 323207
البحرين BAHRAIN 411988	البحرين BAHRAIN 448112
البحرين BAHRAIN 362629	البحرين BAHRAIN 295958

أرقام سيارات
سعر الرقم: BD250
البحرين BAHRAIN 600423
البحرين BAHRAIN 600367 | البحرين BAHRAIN 600469

السعر 11800 الف دينار
664400
السعر 11800 الف دينار

BD 1900
464748 | 487874
249492 | 497974
481814 | 383834
419994

664355 | 662788
665477 | 664778
667588 | 667567
668277 | 667884
668678

سعر البيع 770 دينار شامل رسوم التمليك
للبيع رقم سيارة
البحرين BAHRAIN 630000
السعر 93 الف دينار

لدينا أرقام سيارات
554545
السعر 11900 الف دينار

للاتصال
38353535
kingoffnumbers

Vacancies Available

ALHAJ HASSAN GROUP B.S.C CLOSED
has a vacancy for the occupation of
WORKER
suitably qualified applicants can
contact 17551111 or vijesh.nair@hajihassan.com

AFAAQ ALKALIJ EXCAVATION & BUILDING EQUIPMENTS RENNTAL W.L.L.
has a vacancy for the occupation of
LABOURER
suitably qualified applicants can
contact 13644244 or afaaqalkhalij@gmail.com

MISS ONE BEAUTY SALON
has a vacancy for the occupation of
BEAUTICIAN
suitably qualified applicants can
contact 39245555 or r2014r4@hotmail.com

SEVEN HILLS SERVICES W.L.L
has a vacancy for the occupation of
WORKER
suitably qualified applicants can
contact 39697979 or hassan800@gmail.com

EDMA BAHRAIN INSULATION
has a vacancy for the occupation of
LABOURER
suitably qualified applicants can
contact 39420444 or hawra@edama.bh

ALDALEEM CONTRACTING W.L.L.
has a vacancy for the occupation of
WELDER
suitably qualified applicants can
contact 17252256 or aldaleem@hotmail.com

ALHAJ HASSAN GROUP B.S.C CLOSED
has a vacancy for the occupation of
CARPENTER
suitably qualified applicants can
contact 17551111 or vijesh.nair@hajihassan.com

ALQATTAN AUTO SPARE PARTS
has a vacancy for the occupation of
WORKER
suitably qualified applicants can
contact 39461102 or jaberali_al_qattan@hotmail.com

BAHRAIN INTERNATIONAL HOTEL W.L.L.
has a vacancy for the occupation of
WAITER (HOTEL)
suitably qualified applicants can
contact 33500974 or rilwan25@gmail.com

WASAMA DREAM GENTS BARBER
has a vacancy for the occupation of
BARBER
suitably qualified applicants can
contact 33661643 or amooni88rashed@gmail.com

ALSHAAB WELDING WORKSHOP & BLACKSMITH
has a vacancy for the occupation of
MECHANICAL TECHNICIAN
suitably qualified applicants can
contact 39693356 or motherhut@gmail.com

ALSHAIKH YOUSIF CLEANING
has a vacancy for the occupation of
CLEANER (GENERAL)
suitably qualified applicants can
contact 17879868 or hussaibshk@gmail.com

AL HILAL MULTISPECIALTY MEDICAL CENTER- HIDD B.S.C CLOSED
has a vacancy for the occupation of
TECHNOLOGIST(MEDICAL)
suitably qualified applicants can
contact 33601401 or hrd@alhilalhealthcare.com

ALHAJ HASSAN GROUP B.S.C CLOSED
has a vacancy for the occupation of
WORKER
suitably qualified applicants can
contact 17551111 or vijesh.nair@hajihassan.com

MUDASSIR KHAN VEHICLE PARTS AND ACCESSORIES
has a vacancy for the occupation of
LABOURER
suitably qualified applicants can
contact 33267413 or abdulrehmanb54@gmail.com

BAHLOOL ELECTRICAL WORKSHOP
has a vacancy for the occupation of
WORKER
suitably qualified applicants can
contact 39893758 or imrannome123@gmail.com

FERYAL TAILORING
has a vacancy for the occupation of
WORKER
suitably qualified applicants can
contact 36352227 or mariam.icici@gmail.com

110 IRONING CLOTHES
has a vacancy for the occupation of
WORKER
suitably qualified applicants can
contact 17600003 or mahmood.albaqali1996@gmail.com

TEA TIME W.L.L
has a vacancy for the occupation of
WORKER
suitably qualified applicants can
contact 39867872 or hash2h2@gmail.com

PROMAG TECHNICAL SERVICES W.L.L.
has a vacancy for the occupation of
ELECTRICIAN
suitably qualified applicants can
contact 17104861 or febin@promagbahrain.com

ALHAJ HASSAN GROUP B.S.C CLOSED
has a vacancy for the occupation of
WORKER
suitably qualified applicants can
contact 17551111 or vijesh.nair@hajihassan.com

MERCURY CONTRACTING CENTRE
has a vacancy for the occupation of
LABOURER
suitably qualified applicants can
contact 39667181 or mjmh69@hotmail.com

JASMI'S CORPORATION W.L.L
has a vacancy for the occupation of
CASHIER
suitably qualified applicants can
contact 17588787 or lmra@jasmis.com

ALMOAYYED SECURITY
has a vacancy for the occupation of
SECURITY GUARD
suitably qualified applicants can
contact 17400407 or proffice@almoayyedcg.com

SAMADAIR CONSTRUCTION
has a vacancy for the occupation of
WORKER
suitably qualified applicants can
contact 33358176 or yyyhhh1965@gmail.com

ALMANAFA FOR TRANSPORTATION AND HEAVY EQUIPMENTS
has a vacancy for the occupation of
HEAVY DRIVER
suitably qualified applicants can
contact 33390938 or hr@alzahracargo.com

ALDALEEM CONTRACTING W.L.L.
has a vacancy for the occupation of
WELDER
suitably qualified applicants can
contact 17252256 or aldaleem@hotmail.com

TWISTER LAND RESTAURANT
has a vacancy for the occupation of
MANAGER
suitably qualified applicants can
contact 36669292 or oldmaaaan@hotmail.com

WADI JAPAN GARAGE
has a vacancy for the occupation of
WORKER
suitably qualified applicants can
contact 39422755 or moornoor555@gmail.com

HALIMA ABAYAT
has a vacancy for the occupation of
TAILOR
suitably qualified applicants can
contact 32161610 or halima.bh81@gmail.com

SUBAIR TRADING CO W.L.L
has a vacancy for the occupation of
SALESMAN
suitably qualified applicants can
contact 39895157 or subairtrading@gmail.com

SUMMIT INTERIOR DESIGN CONTRACTING COMPANY W.L.L.
has a vacancy for the occupation of
DESIGNER(INTERIORS)
suitably qualified applicants can
contact 39976167 or john@summit-uk.com

ALRAHA FRESH JUICE
has a vacancy for the occupation of
SANDWICHES MAKER
suitably qualified applicants can
contact 33009600 or vkbah123@gmail.com

NORTHEN KOREA AUTO SERVICES
has a vacancy for the occupation of
MECHANIC
suitably qualified applicants can
contact 39777735 or ebrahimalfardan33@gmail.com

METAL AGE GATE
has a vacancy for the occupation of
WORKER
suitably qualified applicants can
contact 33918404 or dfr.2030@hotmail.com

EAGLE FOR SAFE AND SECURITY W.L.L
has a vacancy for the occupation of
SECURITY GUARD
suitably qualified applicants can
contact 17270140 or alialtmimi@yahoo.com

SHINE TOWER CLEANING CONTRACTING W.L.L
has a vacancy for the occupation of
WORKER
suitably qualified applicants can
contact 36617007 or stccontractingbh@gmail.com

BANOONH NAILS SALON
has a vacancy for the occupation of
BEAUTICIAN
suitably qualified applicants can
contact 66663300 or alqassimi76@yahoo.com

DAR SSH INTERNATIONAL ENGINEERING CONSULTANTS - FOREIGN BRANCH
has a vacancy for the occupation of
MANAGER
suitably qualified applicants can
contact 32001141 or ssh.bahrain@sshic.com

DR.HALA ALSAYED MEDICAL CENTRE W.L.L
has a vacancy for the occupation of
SPECIALISED DENTIST
suitably qualified applicants can
contact 39787200 or drhala@batelco.com.bh

TYROL CONTRACTING W.L.L
has a vacancy for the occupation of
DRAFTSMAN
suitably qualified applicants can
contact 33027130 or moncykurienvarghese@gmail.com

ALRAHILA CONSTRUCTION W.L.L
has a vacancy for the occupation of
PAINTER
suitably qualified applicants can
contact 33865286 or alrahilaconstruction@gmail.com

TAKHAR CONSTRUCTION W.L.L
has a vacancy for the occupation of
WORKER
suitably qualified applicants can
contact 34342928 or mh2990m@gmail.com

BASMA SECURITY
has a vacancy for the occupation of
SECURITY MAN
suitably qualified applicants can
contact 17727676 or aqeel@basma.com.bh

ALEZZ CONTRACTING MECHANICAL SERVICES CO. W.L.L
has a vacancy for the occupation of
OPERATOR (FORKLIFT)
suitably qualified applicants can
contact 17258381 or admin@alezzco.com

C.L. LORAIN W.L.L
has a vacancy for the occupation of
ARTIST
suitably qualified applicants can
contact 39607379 or praseetha@danieledecor.com

GOLDEN TOUCH CLEANING CO. W.L.L
has a vacancy for the occupation of
CLEANER
suitably qualified applicants can
contact 36662111 or abey@gtcbah.com

MOHAMED JALAL CONTRACTING CO. W.L.L
has a vacancy for the occupation of
LABOURER
suitably qualified applicants can
contact 17536956 or rashid_buali@jalal.com

ROYAL TOWER CONSTRUCTION
has a vacancy for the occupation of
WORKER
suitably qualified applicants can
contact 39600118 or jaffar.bagard@gmail.com

INTEGRATED FACILITY MANAGEMENT W.L.L
has a vacancy for the occupation of
CLEANER
suitably qualified applicants can
contact 17400407 or proffice@almoayyedcg.com

VISMA CONSTRUCTION EST.
has a vacancy for the occupation of
CONSTRUCTION WORKER
suitably qualified applicants can
contact 36000440 or msakheer@live.com

PAPA KANAFA
has a vacancy for the occupation of
WAITER
suitably qualified applicants can
contact 36309300 or ahmed.hosni.info@gmail.com

SWISS BELRESIDENCES JUFFAIR W.L.L.
has a vacancy for the occupation of
ROOM ATTENDANT
suitably qualified applicants can
contact 17292760 or mohd@hhlari.com

GOLDEN TOUCH CLEANING CO. W.L.L
has a vacancy for the occupation of
CLEANER
suitably qualified applicants can
contact 36662111 or abey@gtcbah.com

JASIM MOHAMED BUILDING COMPLETION
has a vacancy for the occupation of
WORKER
suitably qualified applicants can
contact 37090204 or jasimbh72@gmail.com

M S M ADVERTISING CO W.L.L
has a vacancy for the occupation of
WORKER
suitably qualified applicants can
contact 33314028 or mushtaq29sp@gmail.com

M A N S SERVICES W.L.L
has a vacancy for the occupation of
WORKER
suitably qualified applicants can
contact 33701370 or m.usman.bh.pk@gmail.com

FALCON ISLAND CLEANING EST
has a vacancy for the occupation of
WORKER
suitably qualified applicants can
contact 33454414 or falcon-i@hotmail.com

BOX MAKER W.L.L
has a vacancy for the occupation of
WORKER
suitably qualified applicants can
contact 33229021 or layla@haridasp.com

MAZYON PHONE INTRNATIONAL W.L.L
has a vacancy for the occupation of
SALESMAN
suitably qualified applicants can
contact 39639797 or kcshame@gmail.com

ALEDRISI UNITED CONTRACTING
has a vacancy for the occupation of
WORKER
suitably qualified applicants can
contact 39669117 or edrisigroup@hotmail.com

DILU JEWELLERY
has a vacancy for the occupation of
SALES EXCUTIVE
suitably qualified applicants can
contact 38888955 or psaqer@gmail.com

AHMED LAUNDRY
has a vacancy for the occupation of
WORKER
suitably qualified applicants can
contact 33600061 or ahmed.habib93@gmail.com

INSHARAH BAKERY
has a vacancy for the occupation of
WORKER
suitably qualified applicants can
contact 33846661 or delmonpalacecontracting@gmail.com

GOLDEN TOUCH CLEANING CO. W.L.L
has a vacancy for the occupation of
CLEANER
suitably qualified applicants can
contact 36662111 or abey@gtcbah.com

CALICUT JEWELLERS WLL
has a vacancy for the occupation of
SALESMAN
suitably qualified applicants can
contact 36141525 or azazayan@gmail.com

QOLABA SERVICES & DOCUMENTS CLEARING
has a vacancy for the occupation of
SALES OFFICER
suitably qualified applicants can
contact 36126955 or qolabaservices@gmail.com

TRUKKER W.L.L
has a vacancy for the occupation of
MANAGER
suitably qualified applicants can
contact 34643414 or gaurav.biswas@trukker.com

CUBAVO CLEANING W.L.L
has a vacancy for the occupation of
WORKER
suitably qualified applicants can
contact 39178552 or cubaoservices@yahoo.com

BATEEL CAFE W.L.L
has a vacancy for the occupation of
CHEF
suitably qualified applicants can
contact 32211222 or talal@ag.bh

W.A.A.B REAL ESTATE W.L.L
has a vacancy for the occupation of
WORKER
suitably qualified applicants can
contact 17009832 or a123aftab@hotmail.com

TUKLAW INTERIOR DECORATION W.L.L
has a vacancy for the occupation of
WORKER
suitably qualified applicants can
contact 33524859 or sym.vavachi@gmail.com

AL AYAAN ADVERTISING CO W.L.L
has a vacancy for the occupation of
WORKER
suitably qualified applicants can
contact 37271949 or alayaan.adv@gmail.com

M & M BEAUTY LOUNGE W.L.L
has a vacancy for the occupation of
BEAUTICIAN
suitably qualified applicants can
contact 37335522 or marwanmost@hotmail.com

AL FARAH CONSTRUCTION W.L.L
has a vacancy for the occupation of
WORKER
suitably qualified applicants can
contact 17535881 or s39911226@gmail.com

GOLDEN TOUCH CLEANING CO. W.L.L
has a vacancy for the occupation of
CLEANER
suitably qualified applicants can
contact 36662111 or abey@gtcbah.com

TUBLI SALON
has a vacancy for the occupation of
BARBER
suitably qualified applicants can
contact 39718811 or materazzi85@hotmil.com

VAVAD MAINTENANCE CO. W.L.L
has a vacancy for the occupation of
WORKER
suitably qualified applicants can
contact 33342951 or abdulnasarkk191@gmail.com

KONEXUS ALUMINIUM INTERNATIONAL CO. W.L.L
has a vacancy for the occupation of
OPERATOR(CONTINOUS CASTING MACHINE)
suitably qualified applicants can
contact 17830456 or kai@conexusres.com

URBASER BAHRAIN CO W.L.L
has a vacancy for the occupation of
WORKER
suitably qualified applicants can
contact 17534342 or sajilnath@urbaser.com

ME ME 98 SERVICES W.L.L
has a vacancy for the occupation of
WORKER
suitably qualified applicants can
contact 33032025 or meme98services@yahoo.com

MAGIC SHINE CLEANING CO. W.L.L
has a vacancy for the occupation of
WORKER
suitably qualified applicants can
contact 36509129 or info@magicshinebh.com

AL ENMA HOUSE FOR SECURITY SERVICES W.L.L
has a vacancy for the occupation of
SECURITY GUARD
suitably qualified applicants can
contact 36633319 or admin@enmabh.com

ALMOAYYED SECURITY
has a vacancy for the occupation of
SECURITY GUARD
suitably qualified applicants can
contact 17400407 or proffice@almoayyedcg.com

SHOBE REAL ESTATE COMPANY W.L.L
has a vacancy for the occupation of
LABOURER
suitably qualified applicants can
contact 34000816 or rockstarfaizan5@gmail.com

EXCELLENCE INDUSTRIAL MAINTENANCE COMPANY W.L.L
has a vacancy for the occupation of
CARPENTER
suitably qualified applicants can
contact 17532010 or a.jawahery@exibah.com

SUPER LINE GARAGE EST
has a vacancy for the occupation of
WORKER
suitably qualified applicants can
contact 66759099 or alaa.engineer11@gmail.com

FAMOUS INTERIOR W.L.L
has a vacancy for the occupation of
SALESMAN
suitably qualified applicants can
contact 39755899 or z.gerry88@gmail.com

FRANCISCO DREAM BUILDERS CO. W.L.L
has a vacancy for the occupation of
OFFICE ASSISTANT
suitably qualified applicants can
contact 33027130 or franciscodreambuilders@gmail.com

NEW HESA MOHAMED SHOWAITER SWEETS CO.W.L.L
has a vacancy for the occupation of
WORKER
suitably qualified applicants can
contact 33135047 or cbgupta11@gmail.com

Vacancies Available

ABURI RESTAURANT W.L.L
has a vacancy for the occupation of
SERVER
suitably qualified applicants can
contact 17382838 or mohamed.zubair@bholdrestaurants.com

KARVEL EVENTS CO. W.L.L
has a vacancy for the occupation of
TECHNICIAN(ELECTRICAL ENGINEERING). GENERAL
suitably qualified applicants can
contact 36559983 or karvelevents@gmail.com

ALIZAH BEAUTY LOUNGE W.L.L
has a vacancy for the occupation of
BEAUTICIAN
suitably qualified applicants can
contact 38806242 or sas@lucidt.com

WHITE BUBBLES LAUNDRY
has a vacancy for the occupation of
PRESSER (HAND)
suitably qualified applicants can
contact 33069690 or ahmedfawaz795@gmail.com

ABN AL NAFIS PALACE TAILORING - BAHRAINI PARTNERSHIP COMPANY
has a vacancy for the occupation of
WORKER
suitably qualified applicants can
contact 66664123 or deepumilan4123@gmail.com

RISING STAR ADVERTISING CO W.L.L
has a vacancy for the occupation of
PAINTER
suitably qualified applicants can
contact 33601173 or rsadvertisingbh@gmail.com

DEMORA FURNISHING
has a vacancy for the occupation of
WORKER
suitably qualified applicants can
contact 33596933 or aboodkhlfan.21@gmail.com

ALIS GATE SALON
has a vacancy for the occupation of
WORKER
suitably qualified applicants can
contact 36480880 or alijanahi998870@gmail.com

NOOR LEBANON GRILL
has a vacancy for the occupation of
COOK(GENERAL)
suitably qualified applicants can
contact 33283030 or sawsantooq@gmail.com

FAROOQ AHMED SAIN CONTRACTING CO W.L.L
has a vacancy for the occupation of
WORKER
suitably qualified applicants can
contact 36404055 or f33165228@gmail.com

MAZAT RESTAURANT W.L.L
has a vacancy for the occupation of
WORKER
suitably qualified applicants can
contact 37389999 or ahmed15104@gmail.com

SUBJECT LEO CONTRACTING W.L.L
has a vacancy for the occupation of
WORKER
suitably qualified applicants can
contact 39199881 or luckybssa68338@gmail.com

MAHMOOD AL SAMMAK COMMERCIAL BUSINESS CENTER W.L.L
has a vacancy for the occupation of
OFFICE ASSISTANT
suitably qualified applicants can
contact 33923307 or mahmood.alsammak0@gmail.com

OBRAS CLEANING AND MAINTENANCE SERVICES W.L.L
has a vacancy for the occupation of
WORKER
suitably qualified applicants can
contact 39133302 or obras.cms3@gmail.com

GULF HOTELS GROUP - GULF HOTEL
has a vacancy for the occupation of
ROOM ATTENDANT
suitably qualified applicants can
contact 17713000 or hussain.almajed@gulfhotelsgroup.com

INFINITY CONTRACTING W.L.L
has a vacancy for the occupation of
HEAVY DRIVER
suitably qualified applicants can
contact 39745453 or manjit.holding79@gmail.com

MAGIC SHINE CLEANING CO. W.L.L
has a vacancy for the occupation of
WORKER
suitably qualified applicants can
contact 36509129 or info@magicshinebh.com

BURJ TECH CONTRACTING W.L.L
has a vacancy for the occupation of
WORKER
suitably qualified applicants can
contact 33300544 or btc.bh111@gmail.com

BU AJMAL MARMAR ELECTRONIC REPAIRS W.L.L
has a vacancy for the occupation of
ELECTRONIC TECHNICIAN - IAL
suitably qualified applicants can
contact 39539584 or mohammedali6805@gmail.com

BAHRAIN GUARDING SOLUTIONS W.L.L
has a vacancy for the occupation of
SECURITY GUARD
suitably qualified applicants can
contact 37722884 or government@mre.co

MAGIC SHINE CLEANING CO. W.L.L
has a vacancy for the occupation of
WORKER
suitably qualified applicants can
contact 36509129 or info@magicshinebh.com

ALI ABDULMAJEED ALI BUILDING COMPLETION
has a vacancy for the occupation of
SALESMAN
suitably qualified applicants can
contact 37090204 or aliabdulmajeedbh6@gmail.com

JASIM M. ALI H. ALMERZOOQ(BARAKAT HABIB-8258)
has a vacancy for the occupation of
WORKER
suitably qualified applicants can
contact 39171580 or aaryash89@gmai.com

ALHAJ HASSAN GROUP B.S.C CLOSED
has a vacancy for the occupation of
PIPEFITTER
suitably qualified applicants can
contact 17551111 or vijesh.nair@hajihassan.com

MAHAR VEGETABLES AND FRUITS
has a vacancy for the occupation of
SALESMAN
suitably qualified applicants can
contact 33248658 or chand00973@gmail.com

BOUTIQUE MANAR AL EAZ
has a vacancy for the occupation of
TAILOR
suitably qualified applicants can
contact 34094944 or zainabalnokhada@gmail.com

CHIC BEAUTY SALON.
has a vacancy for the occupation of
BEAUTICIAN
suitably qualified applicants can
contact 39194434 or chicbeauty.za@gmail.com

BIN DHAIF GARAGE.
has a vacancy for the occupation of
VEHICLE SHEETMETAL WORKER
suitably qualified applicants can
contact 36466688 or bindhaif1@hotmail.com

MOHAMMED JUBRAN MACHINERY & EQUIPMENT REPAIRING W.L.L
has a vacancy for the occupation of
WORKER
suitably qualified applicants can
contact 36478713 or muhammedjibran4@gmail.com

PICCOLO CAVALLO TAILORING
has a vacancy for the occupation of
EMBROIDERER(MACHINE)
suitably qualified applicants can
contact 38166866 or rawanmatrook2@gmail.com

AL DAIR DECOR W.L.L
has a vacancy for the occupation of
WORKER
suitably qualified applicants can
contact 33153139 or shoaibraya5703@gmail.com

SPHINX SERVICES W.L.L
has a vacancy for the occupation of
WORKER
suitably qualified applicants can
contact 17700032 or hr_bh@sphinxservicesbh.com

BAHRAIN SERVICES & MAINTENANCE COMPANY B.S.C. (CLOSED)
has a vacancy for the occupation of
WORKER
suitably qualified applicants can
contact 39468574 or aqeel@basma.com.bh

DAKSHIN DELIGHT W.L.L
has a vacancy for the occupation of
COOK(GENERAL)
suitably qualified applicants can
contact 33122110 or kakd23@gmail.com

AL HAMALA ELECTRONIC WORKSHOP BAHRAINI PARTNERSHIP COMPANY
has a vacancy for the occupation of
WORKER
suitably qualified applicants can
contact 38316218 or fatahw53@gmail.com

UMER FARAZ CONSULTANCY SERVICES W.L.L
has a vacancy for the occupation of
WORKER
suitably qualified applicants can
contact 34305662 or mohammad.azscw@gmail.com

STAR WELL AUTOMATION W.L.L
has a vacancy for the occupation of
ELECTRICIAN
suitably qualified applicants can
contact 13309600 or alzayedmishal@gmail.com

AROHI FRUITS AND VEGETABLE SHOP
has a vacancy for the occupation of
WORKER
suitably qualified applicants can
contact 33638853 or shahjamil1999@gmail.com

STICKY FINGERS RESTAURANT W.L.L
has a vacancy for the occupation of
WORKER
suitably qualified applicants can
contact 38099089 or wecare@stickyfingersbh.com

ALBARDOM GENERAL TRADING W.L.L
has a vacancy for the occupation of
SALES AGENT
suitably qualified applicants can
contact 66349666 or albardom123@gmail.com

AL MANZAR OPTICS W.L.L
has a vacancy for the occupation of
SALES OFFICER
suitably qualified applicants can
contact 33188034 or almanzaroptic@gmail.com

CHANDU INTERIOR DECORATION W.L.L
has a vacancy for the occupation of
WORKER
suitably qualified applicants can
contact 35639011 or muhammadyounisbh1122@gmail.com

SYME MECHANICAL CONTRACTING W.L.L
has a vacancy for the occupation of
WORKER
suitably qualified applicants can
contact 17456311 or symeashok@gmail.com

GULF IN GULF REPAIR OF MACHINERY AND EQUIPMENT W.L.L
has a vacancy for the occupation of
WORKER
suitably qualified applicants can
contact 66969524 or usmanmalik3559@gmail.com

CIRCLE POINT HOMES REAL ESTATE CO W.L.L
has a vacancy for the occupation of
WORKER
suitably qualified applicants can
contact 33689600 or circlepoint69@gmail.com

DESI CHATKHARA W.L.L
has a vacancy for the occupation of
WORKER
suitably qualified applicants can
contact 34509910 or imfaisal1987@gmail.com

SHAH G CONSULTANCY W.L.L
has a vacancy for the occupation of
WORKER
suitably qualified applicants can
contact 33128786 or syedshah.bh@gmail.com

AL AJBAN COMPANY W.L.L
has a vacancy for the occupation of
WORKER
suitably qualified applicants can
contact 33217634 or imran.8311@gmail.com

MAGIC SHINE CLEANING CO. W.L.L
has a vacancy for the occupation of
CLEANER
suitably qualified applicants can
contact 36509129 or info@magicshinebh.com

BAHRAIN GUARDING SOLUTIONS W.L.L
has a vacancy for the occupation of
SECURITY GUARD
suitably qualified applicants can
contact 37722884 or government@mre.co

APURBO COMPANY W.L.L
has a vacancy for the occupation of
WORKER
suitably qualified applicants can
contact 36675632 or mrmjannatul@gmail.com

PAK ALLIANCE PROPERTY MANAGEMENT W.L.L
has a vacancy for the occupation of
WORKER
suitably qualified applicants can
contact 32236745 or mianarfanrafique@gmail.com

HASNAIN INTERIOR DECORATION W.L.L
has a vacancy for the occupation of
WORKER
suitably qualified applicants can
contact 34075328 or rajpoothusnain298@gmail.com

ALRASHIDIYA GARDEN
has a vacancy for the occupation of
WORKER
suitably qualified applicants can
contact 17212200 or peter.j@aljasmiholding.com

AESHA EBRAHIM MOHAMMED ALKAABI
has a vacancy for the occupation of
CLEANER
suitably qualified applicants can
contact 17811604 or kmkbn@gmail.com

STAR FUTURE WAY INTERNATIONAL W.L.L
has a vacancy for the occupation of
WORKER
suitably qualified applicants can
contact 17000189 or sheikhs4saqib@gmail.com

OFISTIC MARKETING & PROMOTION W.L.L
has a vacancy for the occupation of
WORKER
suitably qualified applicants can
contact 33108591 or usmanmajeed33108591@gmail.com

ALNAJIB AND RASHID SERVICES BAHRAINI PARTNERSHIP COMPANY
has a vacancy for the occupation of
WORKER
suitably qualified applicants can
contact 33037019 or rch001122@gmail.com

LULU LOGISTICS W.L.L
has a vacancy for the occupation of
PORTER
suitably qualified applicants can
contact 39329231 or careers@bh.lulumea.com

LAKESHORE CONTRACTING COMPANY BAHRAINI PARTNERSHIP COMPANY
has a vacancy for the occupation of
WORKER
suitably qualified applicants can
contact 17310199 or lakeshorebahrain@gmail.com

AL HILAL HOSPITAL COMPANY - BSC (CLOSED)
has a vacancy for the occupation of
RADIOGRAPHY TECHNICIAN
suitably qualified applicants can
contact 17344700 or hrd@alhilalhealthcare.com

ALMOAYYED SECURITY
has a vacancy for the occupation of
SECURITY GUARD
suitably qualified applicants can
contact 17400407 or proffice@almoayyedcg.com

EBRAHIM HAMAD ALTHAWADI TRADING & CONT.
has a vacancy for the occupation of
PAINTER
suitably qualified applicants can
contact 17274404 or deepupatheepparampil@gmail.com

ALZAIMOOR GARAGE
has a vacancy for the occupation of
LABOURER
suitably qualified applicants can
contact 39663155 or zaimoorgarage@gmail.com

THAI ARENA LADIES SALON & SPA
has a vacancy for the occupation of
BEAUTICIAN
suitably qualified applicants can
contact 33330092 or sadiqalmajed@gmail.com

A - KARIM ALJAHROMI CONTRACTING COMPANY W.L.L
has a vacancy for the occupation of
SUPERVISOR
suitably qualified applicants can
contact 17831000 or akjcont@gmail.com

COMSIP AL A ALI W.L.L
has a vacancy for the occupation of
LABOURER
suitably qualified applicants can
contact 17773006 or aurelien.chaussy@vinci-energies.com

GULF HOTELS GROUP - GULF HOTEL
has a vacancy for the occupation of
ROOM ATTENDANT
suitably qualified applicants can
contact 17713000 or hussain.almajed@gulfhotelsgroup.com

AHMED JAFFER ALSHABIB
has a vacancy for the occupation of
SALESMAN
suitably qualified applicants can
contact 17255818 or mohammed.alshabib@gmail.com

NASSER ABD MOHAMMED B.S.C(CLOSED)
has a vacancy for the occupation of
DRIVER(FORKLIFT)
suitably qualified applicants can
contact 17700888 or nasserab@batelco.com.bh

NATIONAL HOTELS COMPANY B.S.C. (DIPLOMAT HOTEL)
has a vacancy for the occupation of
STORE CLERK
suitably qualified applicants can
contact 17530838 or zalajjawi@nhcbahrain.com

JULIANA FASHIONS
has a vacancy for the occupation of
TAILOR
suitably qualified applicants can
contact 39733788 or ebrahimar2017@gmail.com

YOUNG JIN ENTERPRISE COMPANY LIMITED
has a vacancy for the occupation of
LABOURER
suitably qualified applicants can
contact 17700711 or jeong.dongjin.0102@gmail.com

BAHRAIN SERVICES & MAINTENANCE COMPANY B.S.C. (CLOSED)
has a vacancy for the occupation of
WORKER
suitably qualified applicants can
contact 39468574 or aqeel@basma.com.bh

ALMAAMEER COLD STORE
has a vacancy for the occupation of
WORKER
suitably qualified applicants can
contact 17227775 or yousaifali51@hotmail.com

ALSIBINSA REFRIGERATION & A/C SERVICES
has a vacancy for the occupation of
WORKER
suitably qualified applicants can
contact 17677786 or alsibinsa@gmail.com

DAR ALQUDES PHARMACY
has a vacancy for the occupation of
LABOURER
suitably qualified applicants can
contact 39658187 or hr@htp.com.bh

UMM ALSUBBAN MECHANICAL CONTRACTS
has a vacancy for the occupation of
WELDER
suitably qualified applicants can
contact 17491190 or usmc@batelco.com.bh

TURK MECHANICAL INDUSTRIES CO.W.L.L.
has a vacancy for the occupation of
MOULDER(FLOOR/PIT)
suitably qualified applicants can
contact 33878887 or aliturk@turk.bh

DEVES GATE CAR WASH MANUAL
has a vacancy for the occupation of
WORKER
suitably qualified applicants can
contact 39464585 or ykhalfan@gmail.com

PERFECT CONTRACTING
has a vacancy for the occupation of
WORKER
suitably qualified applicants can
contact 17404598 or emahmed@live.com

THE RITZ - CARLTON BAHRAIN HOTEL
has a vacancy for the occupation of
DIRECTOR
suitably qualified applicants can
contact 17580000 or rc.bahrz.hr@ritzcarlton.com

ALAM ALPOKEMON 5 ELECTRONICS
has a vacancy for the occupation of
SALESMAN
suitably qualified applicants can
contact 39222614 or poke378@gmail.com

FANITA FOR READYMADE CLOTHES W.L.L
has a vacancy for the occupation of
SALESMAN
suitably qualified applicants can
contact 39205614 or ajaykumarkoz@hotmail.com

ALMOAYYED SCAFFOLDING COMPANY W.L.L
has a vacancy for the occupation of
SCAFFOLDER
suitably qualified applicants can
contact 17404949 or proffice@almoayyedcg.com

MR. SPARKLE CLEANING
has a vacancy for the occupation of
WORKER
suitably qualified applicants can
contact 33331155 or jshaibani@gmail.com

MOHAMMED AHMADI CO W.L.L
has a vacancy for the occupation of
WORKER
suitably qualified applicants can
contact 17268111 or hrd1@macbh.com

ELITE SEEF RESIDENCE W.L.L
has a vacancy for the occupation of
WAITER
suitably qualified applicants can
contact 17579167 or namdar@elitegrouphotels.com

UM HAWRA BEAUTY SALON
has a vacancy for the occupation of
BEAUTICIAN
suitably qualified applicants can
contact 33136565 or umhawraasaloon2@gmail.com

AL TARIQ BOUTIQUE
has a vacancy for the occupation of
WORKER
suitably qualified applicants can
contact 33862221 or usmanbah887@gmail.com

SIGNATURE HOTEL (FOUR SEASONS BAHRAIN BAY) COMPANY W.L.L
has a vacancy for the occupation of
SECURITY OFFICER
suitably qualified applicants can
contact 17115000 or ehab.zainuddin@keypoint.me

AL AMANI OASIS SPARE PARTS W.L.L.
has a vacancy for the occupation of
SALES WORKER
suitably qualified applicants can
contact 17140090 or shikkulal@gmail.com

SWAT CONSTRUCTION
has a vacancy for the occupation of
LABOURER
suitably qualified applicants can
contact 33801802 or swat.sk89@gmail.com

○ جانب من تدريب منتخبنا الوطني.

بحضور الرئيس.. منتخبنا يتدرب في الوطني

كتب: علي مجيد

تصوير - محمد عبدالله

واصل منتخبنا الوطني الأول لكرة القدم تحضيراته المحلية الفنية لمواجهة نظيره الإماراتي يوم غد الثلاثاء، ضمن الجولة الثانية من التصفيات الآسيوية المزدوجة المؤهلة لكأس العالم ٢٠٢٦ وكأس آسيا ٢٠٢٧.

وأجرى «الأحمر» تدريبه يوم أمس الأحد على استاد البحرين الوطني الذي سيكون مسرحًا لمباراة الغد، وسط حضور ومتابعة مميزة من رئيس الاتحاد البحريني لكرة القدم الشيخ علي بن خليفة آل خليفة ونائبه سمو الشيخ خليفة بن علي آل خليفة، وعضو مجلس الإدارة رئيس شركة طموح محمد عبداللطيف بن جلال والأمين العام لاتحاد الكرة راشد الزعبي.

وقبل انطلاق الحصة التدريبية يوم أمس، التقى رئيس الاتحاد بمعية محمد عبداللطيف بن جلال بأفراد منتخبنا الوطني، مؤكدًا أهمية لقاء الإمارات وتقديم الأداء المأمول منهم والخروج بالنتيجة الإيجابية التي تعزز من حظوظهم في التأهل من هذه المجموعة.

وسينتقل تدريب منتخبنا الوطني اليوم (الاثنين) إلى الملاعب الخارجية التابعة للاتحاد البحريني لكرة القدم، في حصة تدريبية أخيرة قبل المباراة، كما سيعقد اليوم أيضًا مؤتمرًا خاصًا لمباراة الغد في قاعة المؤتمر باستاد البحرين الوطني، حيث ستكون البداية لمنتخبنا في تمام الساعة ٦:١٥ مساءً، وفي الساعة ٦:٣٠ سيكون المؤتمر للمنتخب الإماراتي.

○ فريق النجمة لكرة اليد

لتحقيق الانتصار الثاني وتعزيز حظوظه بالتأهل

النجمة يواجه الخليج السعودي في «آسيوية اليد»

يخوض فريق النجمة اليوم (الإثنين) مباراته الثانية في البطولة الآسيوية ٢٦ للأندية لكرة اليد بمواجهة الخليج السعودي ضمن الجولة الثالثة من المنافسات، وذلك في تمام الساعة ٨ مساءً على صالة الشيخ سعد العبدالله بدولة الكويت (المباراة منقولة على قناة الكأس).

ويدخل فريق النجمة هذه المباراة وفي رصيده نقطتان بعد فوزه على النسر الذهبي الهندي، فيما الخليج يمتلك (٤ نقاط) من فوزين على الغرافة القطري والفريق الهندي. وسيلعب لحساب المجموعة نفسها الكويت الكويتي مع الفريق الهندي، حيث يمتلك الكويت (نقطتين) إثر فوزه على الغرافة.

وتعتبر مباراة اليوم مهمة لممثل كرة اليد البحرينية وأيضًا للخليج الذي يلعب معه الدوليان حسين الصياد والحارس محمد عبدالحسين، حيث فوز النجمة يعزز من حظوظه في المنافسة على بطاقة التأهل مع تبقي مباراتين مهمتين له أيضًا أمام (الغرافة القطري والكويت الكويتي)، كما أن الخليج يستهدف الفوز الثالث وضمان التأهل بنسبة كبيرة للمرحلة التالية قبل مباراته الأخيرة أمام الكويت، فيما لو تعثر النجمة فإنه سيدخل في حسابات معقدة قد تجعله أمام منعطف طرق في هذه البطولة.

فريق النجمة بقيادة مدربه الوطني سيد علي الفلاحي اقتنص اليومين الماضيين في تجهيز لاعبيه فنيًا وتكتيكيًا عبر الحصص التدريبية التي أقيمت على صالة نادي القادسية، بالإضافة لمتابعة «فيديو» لمنافسيه الخليج والغرافة، كشف من خلاله الجهاز الفني للاعبيه مكامن القوة والضعف لديهما والخطط التي ينتهجها المنافسان في مواجهة الخصوم.

المباراة صعبة على الطرفين في ظل وجود كوكبة من النجوم المحلية والمحترفين لديهما، إلا أن آمالنا كبيرة بسواعد النجمة في الظهور الفني المميز عبر حنكة وخبرة المدرب سيد علي الفلاحي وجهود لاعبيه المتمثلة في حراسته لكريم هنداوي والتونسيين أنور بن عبدالله وأسامة الجزيري والصربي بازوفيك بجانب المحليين كمحمد حبيب، محمد عبدالرضا، مهدي سعد، قاسم قمبر، حسن ميرزا، الأخوين مجتبى وعبدالله الزيمور، كميل محفوظ وبلال بشام.

○ توزيع الجوائز اليومية

ضمن منافسات اليوم العاشر

السعودي بندر اليابه في صدارة مسابقة الشباب ببطولة عبدالله ناس للبولينج

اعتلى اللاعب السعودي بندر اليابه صدارة الترتيب في مسابقة الشباب ببطولة المرحوم عبدالله بن أحمد ناس الثالثة للبولينج والتي ينظمها الاتحاد البحريني للبولينج حتى ٢٥ نوفمبر الجاري بعدما رفع رصيده إلى ٢٠٩٥ نقطة، كما صعد مواطنه عبدالعزيز التميمي إلى المركز الثاني ٢٠٢١ نقطة وتراجع مواطنهما يوسف سالم للمركز الثالث ٢٠١١ نقطة والكويتي عادل أبل رابعا ٢٠٠٤ نقطة ومواطنه عبدالرزاق عبدالله خامسا ١٩٩٣ نقطة.

وفي مسابقة الكبار يواصل صاحب السمو الملكي الأمير محمد بن سلطان آل سعود هيمنته على مركز الصدارة ١٩٥٨ نقطة، يليه مواطنه ياسر ابوالريش ثانيا ١٩٥٦ نقطة والكويتي يعقوب الشطي ثالثا ١٩٥٦ نقطة ومواطنه إياد الأميري رابعا ١٨٩٧ نقطة وحميد تقي خامسا ١٨١٧ نقطة.

ولم يتغير موقف مسابقة الرجال حيث بقي علي الماص في صدارة الترتيب ٢١٧٥ نقطة ويوسف فلاح ثانيا ٢١٥٣ نقطة والكويتي محمد عبدالله ثالثا ٢١٤٩ نقطة والسعودي عبدالرحمن الخليوي رابعا ٢١٢١ نقطة والعماني غالب البوسعيدي خامسا ٢١١٧ نقطة.

وضمن منافسات مسابقة السيدات تتصدر اللاعبة ليلى الجناحي قمة الترتيب ١٦٧٩ نقطة ونورة سلطان ثانية ١٦٣٦ نقطة والسعودية مشاعل ثالثة ١٥٨٢ نقطة ومرسيل سلطان رابعة ١٥٣٣ نقطة واللاعبة سارة خامسة ١٥١١ نقطة.

هذا وقد أسفرت الجوائز اليومية لأعلى المحاولات عن فوز العماني غالب البوسعيدي بمسابقة الرجال ٧٤٧ نقطة، وفوز الكويتي خالد القعود بمسابقة الكبار ٦٥٦ نقطة وفوز اللاعبة سارة بمسابقة السيدات ٥٣٢ نقطة وفوز السعودي بندر اليابه بمسابقة الشباب ٧١٧ نقطة.

○ تنافس رجالي نحو الصدارة ○ منافسات السيدات مستمرة ○ غازي ناس يتابع مجريات البطولة

«البحرين والكويت» يشارك في دعم بطولة كأس جلالة الملك حمد الدولية للجولف الـ ١٥

اشاد اللواء الركن علي بن صقر النعيمي رئيس الاتحاد البحريني للجولف رئيس اللجنة المنظمة العليا بالدعم المتواصل الذي يقدمه بنك البحرين والكويت لبطولة كأس جلالة الملك حمد الدولية للجولف الخامسة عشر والتي ستقام خلال الفترة من ٢٣ ولغاية ٢٥ نوفمبر الجاري ويشرف على تنظيمها الاتحاد البحريني للجولف وتقام على ملاعب النادي الملكي للجولف بالرفاع فيوز ويشارك فيها نخبة من لاعبي الجولف المحترفين والهواة ينتمون إلى عدد من الدول الاقليمية والعالمية. واثنى رئيس الاتحاد البحريني للجولف بهذه المبادرة والرعاية المتواصلة لهذه البطولة والتي تحمل اسم الرياضي الاول بالمملكة حضرة صاحب الجلالة الملك حمد بن عيسى ال خليفة ملك البلاد المعظم حفظه الله ورعاه حيث يأتي هذا الدعم ليؤكد الدور المحوري في اهتمام المسؤولين بهذا المصرف الوطني وحرصهم الدائم على تحقيق الشراكة والتعاون مع مختلف الجهات الرياضية والذي يساهم بشكل اساسي على تطور الالعاب الرياضية ويدفع الجميع على مواصلة العمل الدؤوب لتحقيق المزيد من النتائج والانجازات المشرفة التي تعزز من موقع مملكة البحرين على صعيد الرياضة الدولية.

وأعرب رئيس الاتحاد البحريني للجولف عن خالص شكره وتقديره الى الدكتور عبدالرحمن علي سيف الرئيس التنفيذي للمجموعة على الرعاية المستمرة التي يقدمها البنك لهذه البطولة منذ سنوات طويلة مضت حيث ان هذه الرعاية الايجابية أسهمت في استقطاب العديد من اللاعبين المحترفين والهواة الذين يتميزون بمستوى مميز في لعبة الجولف والذي ينعكس على ارتفاع المنافسة والاثارة في البطولة اضافة ان هذه المساهمة لها دورًا كبيرا في نجاح البطولة واستمرار اقامتها سنويا في المملكة.

○ علي النعيمي

○ د. عبدالرحمن سيف

بين جماهيره يطل علينا بطل «السوبر ليغ»

○ من تتويج المنامة بلقب النسخة الماضية

○ من لقاء سابق بين المنامة وكاظمة الكويتي

المنامة يستهل حملة الدفاع عن اللقب بمواجهة «كاظمة الكويتي»

كتب: أحمد الذهبة

يستهل فريق المنامة اليوم الإثنين حملة الدفاع عن لقبه التاريخي الأغلى (السوبر ليغ) لكرة السلة بمواجهة منافسه فريق كاظمة الكويتي تمام الساعة السابعة والنصف مساءً على صالة اتحاد السلة بأم الحصم، وذلك في انطلاق مباريات المجموعة الثانية عن منطقة الخليج والتي تضم أيضا نادي شباب أهلي دبي الإماراتي ونادي الشمال القطري.

ويتطلع المنامة إلى تحقيق بداية مثالية على أرضه وبين جماهيره، وهو مرشح والأنظار عليه لبلوغ أدوار متقدمة والمنافسة على لقب هذه النسخة.

ومن المتوقع أن تسجل جماهير المنامة حضورا مميزا في هذه المواجهة وهي التي عودتنا على التواجد دائما خلف الفريق سواء حينما يلعب على أرضه أو حتى عندما يشارك خارجيا، وبالتأكيد يستمد المنامة قوته وروحه القتالية من دعم ومساندة جماهيره الغفيرة.

ويمتاز المنامة بالاستقرار الفني والاداري، وكذلك الاستقرار على صعيد اللاعبين والمحترفين بنسبة كبيرة، حيث يقود الفريق المدرب اليوناني لينوس غافريال ويعتمد على نفس المجموعة من اللاعبين مع تغييرات بسيطة حدثت على التشكيلة بانضمام حسين شاكر وعلي جابر والمحترف الثالث الأمريكي توني فارمر.

في المقابل فإن مجموعة اللاعبين أصحاب الخبرة الذين حققوا مع الفريق لقب النسخة الأولى لا زالوا موجودين مثل حسن نوروز ومحمد أمير ومصطفى حسين وعلي حسين وأحمد نجف وحسين شاكر وعلي جابر، إلى جانب أحمد سلمان رمضان الموقوف محليا والذي سيسجل حضوره الأول مع الفريق هذا الموسم خارجيا، كما يضم ثلاثة محترفين من أمريكا وهم سير دومنيك وترافيين وتوني فارمر.

وتبدو المواجهة قوية ومرتقبة في ظل رغبة الفريقين في المنافسة، والفريقان يعرفان بعضهما البعض جيدا، فقد تقابلا في الدور ربع النهائي من النسخة الماضية وتبادلا الفوز وصولا إلى المواجهة الفاصلة التي حسمها المنامة بصعوبة.

وتنتظر جماهير المنامة من فريقها أن يقدم المستوى الذي يليق بالبطل، ويتوقع الجميع أن يسجل المنامة حضورا قويا في مجموعته، خاصة مع الاستقرار الفني وكثرة المشاركات والمباريات، فقد شارك المنامة مؤخرا في بطولة القارات بسنغافورة وواجه فرقا عالمية وقدم مستويات جيدة.

من جانب آخر سعت إدارة النادي إلى توفير كل احتياجات الفريق وتهيئة الظروف المناسبة له لتشريف مملكة البحرين مجددا، حيث أبرمت صفقتين محليتين لتعويض انتقال أحمد حسن الدرازي، إذ تم التعاقد مع حسين شاكر وعلي جابر، ودعمت الصفوف بمحترف أجنبي ثالث وهو الأمريكي توني فارمر.

○ كأس البطولة

○ أحمد سلمان

○ توني فارمر

○ لينوس غافريال

مشاركة «أحمد سلمان» والمحترف الجديد «فارمر»

البسيتين في اختبار ثان أمام دار كليب

قمّة الجولة الخامسة للكرة الطائرة تجمع النجمة وبني جمرة

عيد:
كل مباراة نعطيها حجمها وتقديرها

جابر:
نتمنى أن نقدم مستوانا الحقيقي

○ من مباراة النبيه صالح والدير(الجولة الرابعة)

كاكاروتو:
مستوانا السابق يدفعنا إلى عدم الاسترخاء

الحايكي:
سنواجه بطلا ولا بد أن نكون في قمتنا

كتب: علي ميرزا

ينتظر أن تشكل مباراة فريقي النجمة (٩ نقاط) من ثلاثة انتصارات وبني جمرة من المجموعة (ب) ٦ نقاط من انتصارين وخسارة واحدة قمة الجولة الخامسة من دوري عيسى بن راشد العام للكرة الطائرة عندما يلتقيان اليوم في الساعة السادسة مساء، يعقبها لقاء فريقي دار كليب ٩ نقاط من ثلاثة انتصارات مع فريق البسيتين ٦ نقاط من المجموعة (أ) من انتصارين وخسارة واحدة في تمام الساعة السابعة والنصف مساء، في صالة عيسى عيسى بن راشد في الرفاع.

النجمة ×بني جمرة

إذا كانت مباراة اليوم تعد الاختبار الثاني لفريق بني جمرة بقيادة مدربه محمد جابر بعد الاختبار الأول أمام فريق النصر الذي خسره بنتيجة ثلاثة أشواط مقابل شوط، فإنّ فريق النجمة بقيادة مدربه حمد عيد ربما يعد الاختبار الأول له أمام فريق شاب وتملك عناصره الطموح ،وتريد أن تعبر عن إمكاناتها، وربما يفتقد النجماوية خدمات لاعب مركز٣ المتألق حسن ضاحي جراء انتقال والده رحمة الله عليه إلى الرفيق الأعلى.

دار كليب× البسيتين

خاض دار كليب ثلاث مباريات فاز في جميعها وحصل على العلامة الكاملة إلا أنّ عناصر البرازيلي كاكاراتو مدرب الفريق لم تختبر بعد، ومن المتوقع أن يدخل العنيد مباراة هذا المساء بتشكيله الأساس، والتغيير سيكون تكتيكيا وفي حدود الظروف المتاحة.

وفي المقابل فإنّ البسيتين الذي جمع ٦ نقاط من انتصارين وخسارة واحدة، فإنّ رفاق أحمد مشرف قائد الفريق بعد الاختبار غير الناجح أمام النبيه صالح يدخلون اليوم اختبارا يكاد يكون أصعب والذي ينتظر أن يواجهون فيه فريقا مختلفا شكلا ومضمونا عن الجولات الثلاث التي لعبها، فهل يسجل البسيتين مفاجأة على غرار مفاجأة النبيه صالح أمام المحرق أم يتلقى خساراته الثانية؟

كلام مدربين..

قال حمد عيد مدرب النجمة بأنهم يخوضون كل مباراة وفق ظروفها الخاصة واضعين بعين الاعتبار التقدير والاحترام للفريق المنافس بغض النظر عن تاريخه أو مسماه، متمنيا أن يقدم فريقه المستوى الذي يليق به وبعناصره.

وردا على سؤالنا عن احتمالية غياب لاعبه حسن ضاحي جراء انتقال والده رحمه الله إلى بارئه قال مدرب النجمة: اللاعب له مكانته في الفريق وتأثيره الفني والمعنوي، وبدورنا نقدر غيابه والوقوف معه في مثل هذا الموقف الأليم، ومع ذلك الفريق مستعد لمثل هذه المواقف وغيرها، وإيجاد الحلول البديلة.

ومن جانبه أوضح مدرب بني جمرة محمد جابر أنهم وبناء على متابعة الفريق المنافس ورصده فقد خصصوا الفترة السابقة للمباراة للتدريب على يريدون أداءه، واضعين بعين الاعتبار الأخطاء التي وقعوا فيها أمام النصر التي يحاولون تفاديها أو التقليل من حجمها، متمنيا في الوقت نفسه أن يقدم لاعبوه مستواهم الحقيقي بعيدا عن التأثر بأيّ ضغط جراء حداثة السن.

ولفت البرازيلي كاكاراتو مدرب دار كليب إلى أنّ الهدف الأول بالنسبة لهم التأهل إلى الدور السداسي، وهذا تطلب منهم دراسة دقيقة للمباراة أمام البسيتين التي وصفها بالمهمة وأمام فريق عالي المستوى.

وأضاف قائلا: وإذا لم يظهر استقبالنا بشكل جيد فهذا يعني أننا معرضون لمشاكل عديدة، ومن هذه الزاوية فإنهم عملوا بشكل مضاعف مع التركيز على الاستقبال، وأنّ فريقه خلال الجولة السابقة كانت صورته في مستوى الجيد جدا فيما يتعلق بالمؤشرات المثالية وهذا يدفعهم إلى عدم التراجع والاسترخاء بحسب تعبيره.

وأوضح مدرب البسيتين يوسف الحايكي بأنّ الواقع يؤكد بأنهم سيلعبون أمام بطل، ومن هذا المنطلق ينبغي ألا يدخل لاعبوه المباراة وهم مهزومون مسبقا، بل يتطلب منهم أن يكونوا في أحسن حالاتهم الذهنية والفنية والبدنية، وأنهم يسعون إلى الخروج بنتيجة إيجابية، وأن يقدم الفريقان المباراة التي تليق بها وباسم الفريقين.

○ محمد جابر (بني جمرة)

○ حمد عيد (النجمة)

○ كاكاراتو(دار كليب)

○ يوسف الحايكي (البسيتين)

ماكلارين تكشف عن شعار «التاج الثلاثي»

كشفت شركة ماكلارين أوتوموتيف عن تصميم شعارها الأكثر طموحاً ودقة على الإطلاق والمتمثل بشعار ٣-٧-٥٩ المذهل. وقد نفّذه فنيون خبراء في مجال الطلاء ضمن قسم العمليات الخاصة في ماكلارين على سيارة ماكلارين ٧٥٠S خارقة كشف عنها لاندو نوريس سائق فريق ماكلارين في الفورمولا١، وباتو أووارد سائق ماكلارين إندي كار، وديريك بيل سائق فريق ماكلارين السابق في الفورمولا١ الذي شارك مرتين في سباق لومان ٢٤ ساعة بسيارة ماكلارين GTR F١.

وتم الكشف عن شعار ٣-٧-٥٩ في فعالية رياضة السيارات الفاخرة فيلوسيتي إنترناشونال، التي أقيمت على مضمار سباق سونوما في الولايات المتحدة، ويعدّ بمثابة تكريم لافت لنجاح ماكلارين بحيازة لقب «التاج الثلاثي» من خلال الفوز بسباق إنديانابوليس ٥٠٠، وسباق جائزة موناكو الكبرى، وسباق لومان ٢٤ ساعة. ويتزامن الكشف عن الشعار مع احتفالات ماكلارين طوال العام بالذكرى الستين لتأسيسها سنة ١٩٦٣.

وسيستغرق الطلاء أكثر من ١٢٠٠ ساعة من العمل، حيث سيتمّ تنفيذه على ست سيارات ٧٥٠S كوبيه أو Spider تحمل شكلاً مختلفاً من شعار ٣-٧-٥٩، وقد تم بيعها كلها لعملاء مختلفين.

ويشير شعار ٣-٧-٥٩ إلى أرقام سيارات فرق ماكلارين الفائزة بلقب التاج الثلاثي؛ فقد ظهر الرقم ٣ على سيارة M١٦D التي قادها جوني روثرفورد في سباق إنديانابوليس ٥٠٠ عام ١٩٧٤؛ والرقم ٧ على سيارة ماكلارين MP٤/٢ الفائزة التي قادها آلان بروست في موناكو عام ١٩٨٤؛ والرقم ٥٩ على سيارة ماكلارين GTR F١ التي قادها إلى النصر كل من يانيك دالماس وماسانوري سيكيا وجاي جاي ليتو في سباق لومان عام ١٩٩٥.

ومثلما يكتسب فوز هذه السيارات المذهلة بكل هذه السباقات وإحراز لقب التاج الثلاثي أهمية كبرى، يبرز شعار ٣-٧-٥٩ كسمة فريدة حيث يجمع تصاميم شعار السيارات الثلاث الفائزة في مجموعة ملصقات نابضة بالحياة تتضمن تفاصيل عن السباقات الثلاثة والسيارات التي فازت بها.

ويرتقي شعار ٣-٧-٥٩ بقدرات ماكلارين في مجال الطلاء إلى مستويات جديدة، حيث يشمل أكثر من ٢٠ لوناً يزيّن المقصورة الخارجية الملفتة. ولتحقيق هذه الدقة والعمق في تفاصيل كل سيارة اعتمد الفنيون في قسم العمليات الخاصة في ماكلارين على عقود من الخبرة والتقنيات التي تم تطويرها لتقديم سيارات فريدة للعملاء.

وتبدأ قصة التاج الثلاثي التي يرويها شعار ٣-٧-٥٩ حتى قبل دخول السائق إلى السيارة، حيث تتضمن سلسلة المفاتيح عملاً فنياً يدوي الصنع يحاكي المقصورة الخارجية للسيارة متعددة الألوان. أما الواجهة الأمامية من السيارة فقد استوحيت من الشعار الأبيض والأحمر الذي تميزت به ماكلارين MP٤/٢، كما يظهر رقم ٧ الذي يشير إلى رقمها في السباق على غطاء المحرك وقد تم دمجه بسلاسة ضمن الشعار المعبّر لسيارة الفورمولا١. ويشكّل جانبا شعار ٣-٧-٥٩ تكريماً لسيارة ماكلارين F١ GTR التي أحرزت سباق لومان عام ١٩٩٥، حيث يشير لونها الرمادي ورقم السباق ٥٩ وحتى النقطة الخضراء الفاتحة إلى مشاركتها في فئة GT١ في سباق الـ٢٤ ساعة الشهير.

وتروي التفاصيل اللافتة الأخرى في الطلاء قصة التاج الثلاثي لشركة ماكلارين وتشمل «بيوض عيد الفصح» المخفية التي تشير إلى السيارات التي فازت بالسباقات، وإلى السنوات التي أحرزت فيها ماكلارين التاج الثلاثي، وتطور شعار ماكلارين من شعار ماكلارين رايسنغ الأصلي إلى علامة «سبيدمارك» المستخدمة اليوم. ويتطابق الثلث الخلفي من شعار ٣-٧-٥٩ المستوحى من سيارة ماكلارين M١٦D مع اللون البرتقالي للسيارة الفائزة بسباق إنديانابوليس ٥٠٠ عام ١٩٧٤، ولكنه يحمل الرقم ٣ باللون الأزرق مثل سيارة السباق ذاتها. أما على الجانب الذي يظهر عليه رقم الـM١٦D في السباق فيندمج الطلاء البرتقالي باللون الرمادي لسيارة GTR F١ من خلال شكل علم مرفرف تمّ رسمه بإتقان ودقة بالغة.

وعلى الجانب الآخر من السيارة أضيفت لمسة جديدة باستخدام تقنية طوّرها قسم العمليات الخاصة في ماكلارين، وهي عبارة عن «بقعة» زرقاء مستوحاة من لون رقم السباق وتم تنفيذها باستخدام عملية تقوم على إحداث بقع ممسوحة ضوئياً على قماش ومن ثم ترقيتها. ويسهم استخدام أربع درجات مختلفة من اللون الأزرق ضمن البقعة في منحها طابعاً ثلاثي الأبعاد رغم كونها مندمجة تماماً بسطح السيارة. وتغطي عجلات الألمنيوم خفيفة الوزن بلون الأسود الساتان والتي تتخذ شكل الدوامة المكابح المطلية باللون الأزرق والأحمر وذهب لومان، في إشارة أخرى للسيارات الثلاث الفائزة بالتاج الثلاثي.

فيراري «STRADALE» تحطم الرقم القياسي على حلبة فيورانو

أعلن تسجيل أسرع لفة على الإطلاق على حلبة فيورانو للسيارات المخصصة للقيادة على الطرقات، حيث سجلت سيارة فيراري «XX STRADALE SF٩٠» المزودة بمحرك يولد قوة بمقدار ١٠٣٠ حصانا، وهي السيارة الجديدة من السلسلة المحدودة والمستوحاة من طراز STRADALE SF٩٠، في زمن استغرق «١:١٧,٣٠٩» لتحقق بذلك رقماً قياسياً جديداً ضمن السيارات المخصصة للقيادة على الطرقات.

تم تحطيم الرقم القياسي بقيادة رافاييل دي سيمون، رئيس قسم تطوير اختبارات القيادة في فيراري، على متن السيارة المجهزة بعجلات خفيفة الوزن مصنوعة من ألياف الكربون وإطارات ميشلان «Cup٢R»، لتستغرق وقتاً أسرع بمقدار ١,٤ ثانية من الوقت المحدد سابقاً بواسطة سيارة «SF٩٠ STRADALE» والمجهزة بحزمة «Assetto Fiorano».

تم تسجيل الرقم القياسي في تاريخ ١٦ أكتوبر خلال انعقاد تجارب القيادة الدولية الخاصة بالسيارة بحضور أبرز الإعلاميين والمتخصصين في قطاع السيارات من جميع أنحاء العالم، الذين تمكنوا من التحدث إلى المهندسين الذين طوروا هذا الطراز والاطلاع على الإجراءات والإعدادات الخاصة باختبارات القيادة داخل مصنع فيراري. تم قياس الوقت والقياس عن بعد بشكل مستقل واعتمادهما من قبل وكالة خارجية متخصصة في رياضة السيارات.

سيتم عرض سيارة سيارة «SF٩٠ XX STRADALE» في متحف فيراري في مارانيلو اعتباراً من ١٥ ديسمبر، بالإضافة إلى جميع التفاصيل حول معلومات ورؤى حول السيارة وأرقامها القياسية.

مصنع جديد للسيارات الكهربائية «لهيونداي»

أقامت شركة هيونداي موتور حفل وضع حجر الأساس لمصنع جديد للسيارات الكهربائية (EV) في مجمعها في أولسان، قلب صناعة السيارات في كوريا. وسيضع المصنع الجديد الأساس للنمو المستقبلي في عصر السيارات الكهربائية مع البناء على الحلم الذي أرساه الرئيس المؤسس لشركة هيونداي موتور لأول مرة منذ أكثر من نصف قرن.

وسيكون بمثابة منشأة تتمحور حول الإنسان مع منصة تصنيع مبتكرة توفر بيئة عمل مثالية للموظفين.. ومع تأسيس المصنع الجديد، سيصبح مجمع مصنع أولسان التابع لشركة هيونداي موتور قاعدة لإنتاج وسائل النقل في المستقبل.

وسيكون أول مصنع جديد لشركة هيونداي موتور في كوريا منذ ٢٩ عامًا، بعد افتتاح مصنع أسان في عام ١٩٩٦. ويمتد على مساحة ٥٤٨ ألف متر مربع مع القدرة على إنتاج ٢٠٠ ألف سيارة كهربائية سنويًا. وسيتم استثمار ما يقرب من (١,٥٣ مليار دولار) في المشروع، ومن المقرر أن يبدأ البناء على نطاق واسع في الربع الأخير من هذا العام. ومن المقرر أن يكتمل البناء في عام ٢٠٢٥، وسيبدأ الإنتاج الضخم للمركبة في الربع الأول من عام ٢٠٢٦. وستكون السيارة الرياضية المتعددة الاستعمالات الكهربائية من العلامة التجارية الفاخرة لمجموعة هيونداي موتور، جينيسيس، أول طراز يتم إنتاجه في المصنع الجديد.

منصة تصنيع مبتكرة وبيئة صديقة للبيئة

تخطط هيونداي لتطبيق منصة تصنيع مبتكرة تم تطويرها بواسطة مركز الابتكار التابع لمجموعة هيونداي موتور في سنغافورة (HMGICS) في مصنعها المخصص للمركبات الكهربائية في أولسان لتأمين المنشأة للمستقبل وإعطاء الأولوية لسلامة الموظفين وراحتهم وكفاءتهم.

تتضمن منصة الابتكار التصنيعي التابعة لمركز الابتكار لمجموعة هيونداي موتور في سنغافورة أنظمة تحكم ذكية قائمة على الطلب وقائمة على الذكاء الاصطناعي؛ وأساليب بناء صديقة للبيئة ومنخفضة الكربون لتحقيق الحياد الكربوني وشهادة RE١٠٠ (استخدام الطاقة المتجددة بنسبة ١٠٠ بالمائة)؛ والمرافق الصديقة للإنسان التي تتيح العمل الآمن والفعال. وستستخدم هيونداي موتور هذا لبناء نظام لوجستي ذكي، بما في ذلك الخدمات اللوجستية الآلية لقطع الغيار، في مصنع السيارات الكهربائية الجديد. وستقدم نظام إنتاج مرنًا لتنويع نماذج المركبات، والاستجابة لتغيرات السوق العالمية وأتمتة مرافق التجميع لتحسين الإنتاجية والجودة.

وتخطط الشركة لإنشاء مكان عمل أكثر أمانًا ودقة وكفاءة باستخدام تقنيات مبتكرة، مثل الروبوتات والأنظمة اللوجستية الذكية والذكاء الاصطناعي لتحسين بيئة العمل. إن تصميم المساحة الصديقة للطبيعة، والابتعاد عن الصورة المغلقة التي تتبادر إلى الذهن عند التفكير في مصنع تقليدي، سيساعد في تحقيق فلسفة التصنيع للجيل القادم باعتبارها مهدًا لإنتاج التنقل المستقبلي الصديق للبيئة.

وسيتميز المصنع الجديد المخصص للمركبات الكهربائية بتصميم صديق للطبيعة لتقليل إجهاد العمال وتشجيع التفاعل مع بعضهم البعض، وهو خروج عن بيئة المصنع الكئيبة للآلات الثقيلة. سيتم تعظيم الضوء الطبيعي داخل المصنع حتى يتمكن العمال من الشعور بدفء الشمس، وسيتم تنظيم صالة المجموعة، التي سيتم استخدامها كمساحة للراحة والمكاتب، في شكل مفتوح حتى يتمكن الناس من التجمع بشكل طبيعي.

جامعة البحرين للتكنولوجيا تقيم ورشة عمل حول الاستعداد الوظيفي

نظمت جامعة البحرين للتكنولوجيا بالتعاون مع منظمة إنجاز البحرين ورشة عمل ركزت على الاستعداد الوظيفي. تمحورت حول أهمية تعزيز السير الذاتية بالمهارات ذات الصلة وخبرة التدريب والإنجازات التعليمية عند التقدم للوظائف كخريجين جدد.

تخلل ذلك منح الطلاب الفرصة لمراجعة وتقييم سيرتهم الذاتية بهدف مساعدتهم على فهم أهمية تقديم سيرة ذاتية جيدة الصياغة تعرض مؤهلاتهم وخبراتهم بشكل فعال للجهات والمؤسسات المعنية. من خلال التقييم النقدي لسيرهم الذاتية، تمكن الطلاب من تحديد مجالات التحسين وإجراء التعديلات اللازمة لتعزيز فرصهم في تأمين فرص العمل.

ومع التزام UTB بتزويد طلابها بالأدوات والمعرفة اللازمة للنجاح في حياتهم المهنية المستقبلية، تواصل الجامعة إعطاء الأولوية للنمو الشامل والاستعداد الوظيفي. حيثُ تلعب هذه المبادرات دورًا حاسمًا في سد الفجوة بين الأكاديميين وسوق العمل، مما يؤدي بدوره إلى رفع نسبة أولوية التوظيف للطلبة الخريجين.

أسـرة الأدبـاء والكتـاب تـنـظم زيـارة ثقافيـة لمنطقة القطيف

نظمت أسرة الأدباء والكتاب (البحرين) زيارة ثقافية لمنطقة القطيف، وشملت الزيارة المشاركة في عدد من الأنشطة الثقافية، وتأتي هذه السيارة في إطار خطة الأسرة لتعزيز العلاقات الثقافية مع الهيئات والجمعيات الثقافية في المملكة العربية السعودية، وكانت أسرة الأدباء قد نظمت زيارة للنادي الأدبي بالرياض في فبراير الماضي.

وقد شملت زيارة منطقة القطيف الاطلاع عليها تجربة مكتبة جدل العامة لمالكها علي الحرز، وقد احتوت المكتبة على الكثير من الكتب التراثية والوثائق الهامة والمقتنيات الأثرية، وتعد تجربة هذه المكتبة ثرية جدا، وهي تجربة رائدة للمكتبات الشخصية التي تفتح أبوابها للعامة.

كما زار الوفد الذي تشكل من رئيس أسرة الأدباء والكتاب الدكتور راشد نجم ورئيس النشاط الثقافي الشاعر كريم رضي ورئيس لجنة السرد الدكتور جعفر الهدي ورئيس لجنة الشباب الأستاذة ندى نسيم ورئيس لجنة الترجمة الأستاذ محمد المبارك زيارة مكتبة الشيخ حسن الصفار العامة واللقاء بالشيخ حيث تباحث الوفد معه عدداً من القضايا الثقافية.

واختتم الوفد برنامج الزيارة بحضور ملتقى الشاعر سعود الفرج حيث نظم لقاء مع الكتاب والشعراء بالمنطقة وقد تحدث رئيس الأسرة الدكتور راشد نجم حول دور أسرة الأدباء كمؤسسة ثقافية على مستوى منطقة الخليج والعالم العربي، وقدم أعضاء الوفد مشاركات شعرية وسردية.

استقبل المؤرخ يوسف صلاح الدين..

صالح بن هندي يتسلم كتاب «النخبة التجارية البحرينية في الهند»

استقبل صالح بن عيسى بن هندي المناعي مستشار جلالة الملك المعظم لشؤون الشباب والرياضة، رجل الأعمال والمؤرخ يوسف صلاح الدين، الذي أهداه نسخة من كتابه المشترك مع وسام عباس السبع بعنوان «النخبة التجارية البحرينية في الهند: بين نهاية القرن التاسع عشر ومنتصف القرن العشرين».

وأعرب صالح بن عيسى بن هندي المناعي عن شكره وتقديره للجهود البارزة التي بذلها المؤرخ يوسف صلاح الدين وزميله وسام عباس السبع في توثيق العلاقة البحرينية مع جمهورية الهند الصديقة وما يربطهما من علاقات ثنائية مشتركة خصوصا في مجالات التجارة منذ عقود طويلة، مبينا أن الكتاب سيشكل إضافة نوعية للمكتبة الوطنية، وما يبذله الكتاب البحرينيون من جهود بارزة في إثراء التاريخ البحريني عبر الكتب المختلفة، وخصوصا أن الكتاب يوثق العلاقة الوطيدة في الجانب التجاري بين البحرين والهند.

من جانبه، أعرب المؤرخ يوسف صلاح الدين عن شكره وتقديره للسيد صالح بن عيسى بن هندي المناعي على دعمه المستمر للكتاب البحرينيين، مشيرا إلى أن الكتاب يسرد قصة نجاح مضيئة بين البحرين والهند في توثيق العلاقة التجارية والتاريخية والاقتصادية بين البلدين.

زاوية غائمة

حفرت حفرة ووقعت فيها

جعفر عباس
jafabbas19@gmail.com

كتبت مرارا عن رغبتي في الوصول الى أعلى مراقي السلطة في السودان، رغم انني لا أملك مليشيا، معتمدا فقط على انتمائي العرقي إلى إثنية النوبة، مما عرضني لمؤامرات كان من بينها ما حدث خلال فترة حكم الرئيس الأمريكي السابق هبنقة جورج دبليو بوش، وبما أنني أعرف أن الإنسان العربي صار بسبب البلاوي التي تمر به ثقيل الفهم (بدليل أنه يكتشف كل كذا سنة أن أمريكا متواطئة مع إسرائيل!!)، لا بد أن أشرح ما أقصده بالمؤامرة على شخصي و«شعبي النوبي».

ولكن وبما ان الوصول الى السلطة في السودان يتعذر بدون استخدام السلاح، فقد تواضعت وصرت أصبو منذ سنوات إلى أن أصبح ملك جمهورية النوبة، فعندما صار كل اقليم في السودان يطالب بنصيب في السلطة والثروة، وجدت المناخ مهيأ لإعلان تتويجي ملكاً للنوبة، وكان أول قرار سأتخذه بعد الجلوس على العرش قطع العلاقات الدبلوماسية مع الولايات المتحدة: من يضبط وهو يشاهد بيونسيه نولز يحاكم بالإعدام ثم الإبعاد من بلاد النوبة، أما من يشاهد مادونا فلا بد من قطع أذنيه وشفته السفلى.

وما حدث في عهد بوش الثاني وما تلاه، وبينما كان العالم كله مشغولا بالحرب في العراق و«شوية» التدمير والتقتيل الحاصل في سوريا واليمن وليبيا، والدول العربية ترسل مواد الإغاثة للنازحين من تلك البلدان، كنت أنا اللي رحت فيها. ففي غمرة هذه الهوجة وصلت إلى السودان سيدة تسمي نفسها شيبا ديربا قالت إنها ملكة النوبة، وأنها جاءت لتعمر مملكتها بالطرق وشبكات الماء والصرف الصحي.

رأيت صورتها وأدركت أن القاسم المشترك الوحيد بينها وبين النوبة هو أنها سوداء. وجلست إلى الإنترنت أنقب المعلومات حولها واكتشفت أن اسمها الأصلي هو ديربا أميليا جورج. أبوها وأمها قساوسة في الكنيسة المعمدانية في ترينيداد. قالت الملكة الفالصو إن أهلها هاجروا من منطقة النوبة بعد تشييد سد اسوان أي قبل نحو مائة سنة.

وهكذا وقعت في شر أعمالها، فالنوبيون دخلوا الإسلام قبل ٦٠٠ سنة، ومعنى هذا أن عائلة ديربا المستهبلة هذه كانت مسلمة حتى عهد قريب.

يعني ديربا هذه لا تستحق عرش النوبة بل (الإعدام). أتعرف لماذا يا أبو مخ تقيل؟ لأنها كانت مسلمة و«ارتدت».

واكتشفت أيضاً أنه حتى الادعاء بأنها ملكة النوبة غير محكم السبك، وكل ما هناك هو أنها تزوجت بهولندي من أصول سوداء اسمه آدم شيخ ثابت، يزعم أن والده كان آخر ملوك النوبة. يعني حتى لو كان زعم زوجها صحيحاً فإن ديربا تكون نوبية بالانتساب (وليس فُل تايم بدوام كامل).

صديقي الداعية الاسلامي الأديب الفنان عبدالسلام البسيوني أصدر كتابا عن المرأة، وكان لي شرف كتابة مقدمته وعنوان أحد فصوله «جاتنا نيلة في حظنا الهباب»، ويعني بذلك أن فرص دخول المرأة الجنة كبيرة، مقارنة بالرجل (ويشرح كيف ولماذا).

وعندما رأيت ديربا هذه ورأيت صورتها صحت بدوري «جاتنا نيلة في حظنا الهباب»، بمعنى أنه حتى عندما تأتينا امرأة لتجلس على عرش مملكتنا غير الموجودة، تكون موديل شعبان عبدالرحيم؛ ولو كانت من صنف بيونسي نولز أو ريهانا لقلنا معليش.

ولو كانت مقدمة البرامج التلفزيونية الشهيرة أوبرا وينفري لما رفعت صوتي بالاحتجاج لأن دخلها الشهري يبلغ نحو ١٥ مليون دولار، وبالتأكيد كانت ستشتري صمتي وتأخذ مني التنازل عن عرش النوبة نظير مبلغ محترم (ما فيها شيء فقد صار تقليداً سودانياً ان يحمل البعض السلاح ثم يتفاوضون مع الحكومة ويصبحون «رسل سلام» بعد منحهم مناصب وهمية وشوية دولارات وسيارات!).

قبل سنوات أبلغ سوداني يدرس في بريطانيا أهله أنه بصدد الزواج ببريطانية، ولما فشل أهله في إقناعه بأن بنت البلد خير له كزوجة من الخواجية، سافروا إلى بريطانيا لحضور حفل الزواج وفوجئت أمّ صاحبنا بأن العروس من الكاريبي. يعني لون بشرتها جعفر عباسي فهمست في أذن ولدها: يا حبيبي.. لماذا المستورد، وهذا الصنف عندنا بالكوم؟ ولأن الله يمهل ولا يهمل فإن ديربا ملكة النوبة وقعت في قبضة الشرطة بعد أن عجزت عن سداد فاتورة الفندق ومارست الغش والتدليس! مما يؤكد أن أبا الجعافر «سره باتع».

الطالبة آلاء القيدوم تصدر روايتها الأولى «ما حدث بغياب أبي»

أطلقت الطالبة آلاء كاظم القيدوم من مدرسة النور الثانوية للبنات روايتها الأولى «ما حدث بغياب أبي»، والتي تناقش فيها بعض القضايا الاجتماعية التي تمس شريحة المراهقين والشباب.

وأهدت آلاء هذا الإصدار إلى والدها، رحمه الله، الذي ساهم في نمو شغفها بالكتابة والتأليف منذ سن صغيرة، حين كان يصحبها إلى معرض الكتاب السنوي، ويشجعها على اقتناء الكتب والقصص، ويرسم الهدف أمامها بأن يراها كاتبة عظيمة في المستقبل، وكذلك الشكر والتقدير موصول إلى والدتها التي واصلت دعمها بعد وفاة والدها في عام ٢٠١٤، وساعدتها على إصدار الرواية، كما شكرت الدكتورة أنيسة المنصور وجميع زميلاتها بالمدرسة اللاتي شجعنها في هذا المجال.

وأضافت آلاء أن الرواية تتحدث عن فتاة تدعى «نداء»، تروي لوالدها ما حدث في غيابه، وما الذي خلّفَه رحيله، وبينت أن للمدارس التي ارتادتها فضلاً كبيراً في تنمية موهبة الكتابة والإلقاء لديها، منها مدرسة بيت الحكمة الابتدائية للبنات ومعلماتها، وبفضل الدعم الذي تلقته في صف التفوق والموهبة ألفت أول قصيدة لها بعنوان: «المطر»، وساعدتها إدارة ومدرسات مدرسة النور الثانوية للبنات على تطوير مهاراتها، وقدمن لها الدعم لإصدار هذه الرواية.

○ الطالبة مع الرواية.

والجدير بالذكر أن آلاء طالبة متميزة قد شاركت في العديد من الورش والأنشطة والبرامج الخارجية، وهي شغوفة بالأعمال التطوعية أيضاً، وحصدت المركز الأول في مسابقة البحث العلمي، والمركز الأول مع زميلاتها في مسابقة إعادة تدوير المخلفات الإلكترونية، والمركز الثاني مع زميلاتها في «جائزة الإبداع الإلكتروني»، كما أنها عضو في جمعية الهلال الأحمر البحريني وفريق المبادرون بجمعية الكوثر.

وتتمنى آلاء أن تصبح طبيبة أسنان، وأن تصدر العديد من المؤلفات في المستقبل، ونصحت الطلبة ممن لديهم الرغبة في التأليف والكتابة بالقراءة بشكل كبير فهي مفتاحٌ لكلِ بَاب، وساعدتها بشكل كبير فَي زيادة الحصيلة اللغوية لديها.

بلدية المنطقة الجنوبية تقيم فعالية الإيكو باص التوعوي وتوزيع الشتلات بابتدائية الرفاع الشرقي للبنات

قامت بلدية المنطقة الجنوبية بالتعاون مع المجلس البلدي بتنفيذ برنامج «الايكو باص» التوعوي بمدرسة الرفاع الشرقي الابتدائية للبنات، وذلك بحضور العضو البلدي ممثل الدائرة الثانية مبارك فرج وعضو الدائرة الخامسة خالد شاجره بالتعاون مع شركة أورباسير للنظافة.

وتضمن البرنامج إلقاء محاضرة توعوية لطالبات المدرسة عن أهمية النظافة العامة وطرق التخلص من المخلفات وإعادة الفرز والتدوير وأهمية ذلك في الحفاظ على استدامة البيئة.

كما تم توزيع الشتلات الزراعية على طالبات المدرسة بهدف تأكيد أهمية زيادة الرقعة الخضراء وإضفاء الطابع الجمالي والحضاري.

يأتي هذا البرنامج ضمن أهداف بلدية المنطقة الجنوبية بترسيخ الثقافة السلوكية الصديقة للبيئة من خلال إعداد أجيال المستقبل واشراكهم في العمل الاجتماعي والبيئي، إلى جانب تبني السلوكيات والممارسات السليمة في التخلص من المخلفات.

بنك السلام
Al Salam Bank

احصل على
تمويل شخصي من بنك السلام

معدلات ربح سنوية تنافسية . إجراءات سريعة . موافقة فورية

تطبق الشروط والأحكام | خاضع ومرخص كبنك تجزئة إسلامي من قبل مصرف البحرين المركزي
alsalambank.com | 17 00 55 00

معنى الكلام

تعنت

طفلة الخليفة
tefla.kh@aakgroup.net

مساعدة وزير الخارجية الأمريكية تقول للزميلة الأيام إنه لا تهجير لأهل غزة. تقول ذلك والقذائف الأمريكية تنهال على رؤوس أهل غزة من كل حدب وصوب فهل هي تعني أنه لا تهجير لأن هناك إبادة أم ماذا؟!! وهل ما يحدث الآن من قتل لا يميز بين صغير وكبير ولا مدني ولا مقاتل، هل ما يحدث الآن هو أفضل من التهجير، إن الموقف الأمريكي حقيقة غريب جدا وهذا التعنت الذي تقفه الولايات المتحدة الأمريكية لا نعرف ما أسبابه فلماذا لا يتم وقف إطلاق النار والنقاش حول موضوع حل القضية الفلسطينية من جديد؟!

البعض يقول إن أسباب هذا الموقف المتشدد هو أن عددا غير قليل من كبار المسؤولين الأمريكيين هم أصلا إسرائيليون ويحملون جنسيتين والبعض يتحدث عن أسباب أخرى تتشارك فيها إسرائيل والولايات المتحدة الأمريكية الأهداف من هذه الحرب الشنيعة.

ورغم أن الشعب الأمريكي قام بعديد من المظاهرات الضخمة التي تعد من أكبر المظاهرات في تاريخ الولايات المتحدة الأمريكية إلا أن المسؤولين الأمريكيين لم يعبأوا بمواقف شعوبهم وهم الذين يدعون حكم الشعب والديموقراطية والاهتمام بمواقف الرأي العام وما يقوله وما يراه.

إن ما يجري في غزة هو وصمة عار للعالم أجمع، حيث إن جميع المعتزين بالتحضر وبالمواثيق الإنسانية والمواثيق الدولية كل هذه القوانين والمواثيق التي تم التوقيع عليها تداس بالأقدام وكل هذه الجرائم تتم أمام عيون الجميع من دون أن يتخذ أحد أي موقف يوقف شلالات الدم النازفة.

○ غنائم القسام من جنود الاحتلال.

«كتائب القسام» تعرض ملابس وقلادات ومعدات عسكرية لجنود إسرائيليين

بثت «كتائب القسام» الجناح العسكري لحركة حماس، أمس الأحد، مشاهد فيديو لعناصرها يهاجمون دبابات وآليات إسرائيلية في شمال قطاع غزة.

وأظهرت المشاهد، التي بثها «المركز الفلسطيني للإعلام» عبر منصة «إكس» أمس، ملابس عسكرية لعدد من الجنود الإسرائيليين وقلاداتهم ومعداتهم العسكرية. وبينت المشاهد عددا من عناصر «القسام» يحملون قذائف صاروخية وقنابل ويستهدفون الدبابات والآليات الإسرائيلية المتمركزة في عدد من شوارع غزة من نقطة صفر وتدميرها ومصادرة معدات إسرائيلية من ملابس وخوذ جنود وأسلحة وذخائر. وكانت «كتائب القسام» أعلنت، أمس، الإجهاز على ستة جنود إسرائيليين من مسافة صفر في منطقة جحر الديك بعد مهاجمتهم بقذيفة مضادة للأفراد والإطباق عليهم بالأسلحة الرشاشة».

○ السفينة التاريخية.

رياح عاتية تلحق أضرارا بسفينة تاريخية في اليونان

ألحقت رياح عاتية في اليونان أضراراً بسفينة حربية استُخدمت خلال فترة حكم المجلس العسكري بين ١٩٦٧ و١٩٧٤، حسبما أعلنت رابطة لقدامى المحاربين أمس الأحد.

وتعرضت المدمرة «فيلوس» («السهم» باليونانية) لأضرار «كبيرة» في هيكلها يوم السبت، بعدما اصطدمت بشكل متكرر بالحوض الذي ترسو فيه في ثيسالونيكي (شمال)، وفق ما أعلنت رابطة أعضاء المقاومة المسجونين أو الذين أجبروا على ترك البلاد خلال فترة حكم المجلس العسكري.

ونشرت الرابطة صورا للهيكل المتضرر، مشيرة إلى أن السفينة سبق أن طالتها أضرار خلال فترة شهدت أحوالاً جوية سيئة في مارس.

واشتكت الرابطة أمام وزارة الدفاع من أن «هذه الظروف كارثية لسفينة تعود إلى ٨٠ عاما وتتطلب صيانة خاصة ودائمة».

واشتهرت السفينة في مايو ١٩٧٣ عندما تمرد قبطانها وطاقمها خلال مناورة لحلف شمال الأطلسي، وأبحروا إلى إيطاليا لاسترعاء الانتباه إلى المقاومة ضد المجلس العسكري الحاكم آنذاك في اليونان. وبعد ستة أشهر، نظم طلاب من مدرسة البوليتكنيك في أثينا انتفاضة ضد الحكم الدكتاتوري، لاقت قمعاً دموياً من الشرطة والجيش، ما أسفر عن مقتل ما لا يقل عن ٢٤ شخصا.

○ المرشد الأعلى الإيراني.

سياسي مقرّب من خامنئي: لا مصلحة لإيران في الحرب

حذر غلام حسين حداد عادل السياسي الإيراني البارز والمقرّب من المرشد الأعلى علي خامنئي من مغبة تدخل إيران في الحرب في غزة، في خطوة تظهر أن التيار المتشدد الحاكم في إيران يعارض فكرة المشاركة بشكل مباشر في أي حرب لمساندة الأذرع التي تدعمها طهران.

ويمكن أن تفسر تصريحات السياسي الإيراني برفض المشاركة في الحرب المواقف الملتبسة للمسؤولين الإيرانيين الرسميين بشأن مساعدة حماس سواء بشكل مباشر أو عبر حزب الله.

وقال حداد عادل: «يجب أن يعلم من يرغبون في دخول إيران في حرب غزة أن هذا بالضبط ما يرغب به النظام الصهيوني». وأضاف حداد عادل وذلك في تصريحات لصحيفة «اعتماد» الإيرانية أن الصراع سيؤدي إلى حرب مع الولايات المتحدة، وأن إسرائيل ستكون «في جانب الأمان» في حرب من مثل هذا النوع.

وينظر إلى حداد عادل على أنه جزء من تجمع يضم غلاة المحافظين في إيران ويشارك في مجلس مختص بحل النزاعات في المعترك السياسي الإيراني ويسدي النصائح للمرشد الأعلى.

وتعتبر تصريحاته انعكاسا لتفكير خامنئي، الذي له الكلمة الأخيرة في جميع الشؤون الاستراتيجية وفقا للدستور الإيراني.

○ توماج صالحي.

الإفراج عن مغني الراب الإيراني صالحي بكفالة بعد سجنه عاما

قالت منظمة هنكاو الإيرانية لحقوق الإنسان أمس الأحد إنه تم إطلاق سراح مغني الراب الإيراني توماج صالحي بكفالة من سجن أصفهان بعد أن ظل محتجزا منذ القبض عليه العام الماضي بسبب تأييده احتجاجات مناهضة للحكومة. ففي أعقاب وفاة الإيرانية الكردية مهسا أميني (٢٢ عاما) في حجز شرطة الأخلاق في سبتمبر ٢٠٢٢، شهدت إيران احتجاجات استمرت شهورا على مستوى البلاد في واحدة من أعنف التحديات التي تواجه الجمهورية الإسلامية منذ تأسيسها عام ١٩٧٩. وأطلق سراح صالحي، الذي كتب أغنيات عبّر فيها عن دعمه للاحتجاجات، في وقت متأخر يوم السبت بعد أن رفضت المحكمة العليا الإيرانية حكما صدر بحقه بالسجن ست سنوات بتهم عديدة بينها «الإفساد في الأرض». ولم يتم إعلان أي معلومات بخصوص شروط كفالة صالحي، وتمت إعادة قضيته إلى محكمة أدنى درجة. وقضى مغني الراب (٣٣ عاما) سنة و٢١ يوما في السجن، بينها ٢٥٢ يوما في الحبس الانفرادي، وذكرت صفحته الرسمية على منصة إكس للتواصل الاجتماعي أنه تعرض خلال هذه الفترة لإصابات جسدية. وقال صالحي عبر صفحته الرسمية على إكس، تويتر سابقا، «كنت أعتقد أن الوضع الأكثر حزنا هو أن أكون وحيدا تحت عذاب الزمن، والآن أفهم أن إطلاق سراحي وحدي (بينما لا يزال آخرون محتجزين) هو أمر أكثر مرارة».

تتويج ممثلة نيكاراغوا بلقب ملكة جمال الكون

تُوِّجت شينيس بالاسيوس من نيكاراغوا يوم السبت بلقب ملكة جمال الكون ٢٠٢٣ في النسخة الثانية والسبعين من المسابقة التي نظّمت هذا العام في السلفادور. وتسلمت بالاسيوس (٢٣ عاما) التاج والوشاح من ملكة جمال الكون السابقة الأمريكية أربوني غابرييل. وهذه المرة الأولى التي تفوز فيها متسابقة من نيكاراغوا بهذه المسابقة. وحصلت التايلاندية أنتونيا بورسيلد على لقب الوصيفة الأولى والأسترالية مورايا ويلسون على لقب الوصيفة الثانية.

وفازت بالاسيوس التي قالت إن التواضع والامتنان من صفاتها الأساسية على ٨٣ متسابقة شاركن خلال أسبوع من المسابقات التي شملت ارتداء ملابس سباحة وفساتين سهرة وفساتين تقليدية. وفي إجابتها عن السؤال النهائي أمام لجنة التحكيم أكدت بالاسيوس أهمية المساواة في الأجر بين الجنسين حتى تتمكن المرأة من «العمل في أي مجال».

وقالت: «لا حدود للنساء».

○ الملكة المتوجة.

واستعرضت جميع المشاركات على خشبة مسرح في صالة أدولفو بينيدا الوطنية للألعاب الرياضية التي تم تجديدها حديثا في العاصمة سان سلفادور.

وأعلن منظمو الاحتفال الذي حضره رئيس السلفادور نجيب بوكيلة أن النسخة المقبلة ستقام في المكسيك.

خطط لشق طريق جديد لإنقاذ العمال العالقين بنفق في الهند

يعتزم عمّال الإنقاذ في الهند شق طريق جديد لإخراج ٤١ عاملاً محاصرين منذ أسبوع في نفق منهار، وذلك بعدما علقت أعمال الحفر خوفاً من انهيارات جديدة، حسبما أفادت السلطات مساء السبت. وقال المسؤول الحكومي باسكار كولبي الذي يشارك في عمليات الإغاثة إنّ الخطط التي يجري وضعها الآن تتمحور حول حفر طريق من الأعلى. وأضاف: «ندرس جميع الخيارات لإنقاذ العمّال». ويسعى عمّال الإنقاذ جاهدين إلى إزالة الأنقاض من نفق طريق قيد الإنشاء في ولاية أوتاراخاند شمال جبال الهيمالايا، بعد انهيار جزء منه كان العمّال يبنونه قبل أسبوع. غير أنّ أعمال جرف أطنان من التربة والصخور للوصول إلى العمّال عُلّقت يوم السبت بعد حدوث صدع كبير في اليوم السابق، ما أثار مخاوف من احتمال انهيار السقف. ويحاول المهندسون إدخال أنبوب أسطواني فولاذي يبلغ عرضه حوالي ٩٠ سنتيمترا في الركام، ما يكفي لعبور الرجال العالقين من خلاله.

مقتل شخصين في أعاصير بسيبيريا الروسية

لقي شخصان حتفهما بعد أن سقطت شجرة على سيارتهما بينما تضرب أعاصير تبلغ سرعتها ٣٨ مترا في الثانية عدة مناطق في سيبيريا الروسية أمس الأحد. ونقلت وكالة تاس الروسية للأنباء عن مسؤول إقليمي قوله إن شخصين آخرين نُقلا إلى المستشفى بعد واقعة سقوط الشجرة في مدينة نوفوكوزنتسك الروسية. وأشار سيرجي كوزنتسوف رئيس بلدية نوفوكوزنتسك إلى إعلان حالة الطوارئ في المدينة بعد أن دمرت الرياح القوية خطوطا للكهرباء ومباني، قائلا إن رياض الأطفال والمدارس المحلية لن تعمل اليوم الاثنين.

وأظهر مقطع مصور نُشر على وسائل التواصل الاجتماعي سقوط لافتة كبيرة على امرأة بالقرب من مركز للتسوق في نوفوكوزنتسك. وذكرت وكالة ريا نوفوستي نقلا عن مسؤول محلي أن المرأة نُقلت إلى المستشفى. وقال كوزنتسوف إن ستة أشخاص أصيبوا بجراح في المدينة.

أخبار الخليج
الجريدة الأولى في البحرين
رئيس مجلس الإدارة
رئيس التحرير
أنور محمد عبدالرحمن
مدير التحرير
السيد زهره
أسسها
محمود المردي
سنة 1976
تصدر عن دار أخبار الخليج للصحافة والنشر ذ.م.م
الإدارة والتحرير ☎ ١٧٦٢٠١١١
الإعلانات ☎ ١٧٦٢٠١١١
مؤسسة الهلال ☎ ١٧٢٩٠٠٠٠

○ جانب من تدريب منتخبنا الوطني.

بحضور الرئيس.. منتخبنا يتدرب في الوطني

كتب: علي مجيد

تصوير - محمد عبدالله

واصل منتخبنا الوطني الأول لكرة القدم تحضيراته المحلية الفنية لمواجهة نظيره الإماراتي يوم غد الثلاثاء، ضمن الجولة الثانية من التصفيات الآسيوية المزدوجة المؤهلة لكأس العالم ٢٠٢٦ وكأس آسيا ٢٠٢٧.

وأجرى «الأحمر» تدريبه يوم أمس الأحد على استاد البحرين الوطني الذي سيكون مسرحًا لمباراة الغد، وسط حضور ومتابعة مميزة من رئيس الاتحاد البحريني لكرة القدم الشيخ علي بن خليفة آل خليفة ونائبه سمو الشيخ خليفة بن علي آل خليفة، وعضو مجلس الإدارة رئيس شركة طموح محمد عبداللطيف بن جلال والأمين العام لاتحاد الكرة راشد الزعبي.

وقبل انطلاق الحصة التدريبية يوم أمس، التقى رئيس الاتحاد بمعية محمد عبداللطيف بن جلال بأفراد منتخبنا الوطني، مؤكدًا أهمية لقاء الإمارات وتقديم الأداء المأمول منهم والخروج بالنتيجة الإيجابية التي تعزز من حظوظهم في التأهل من هذه المجموعة.

وسينتقل تدريب منتخبنا الوطني اليوم (الاثنين) إلى الملاعب الخارجية التابعة للاتحاد البحريني لكرة القدم، في حصة تدريبية أخيرة قبل المباراة، كما سيعقد اليوم أيضًا مؤتمرًا خاصًا لمباراة الغد في قاعة المؤتمر باستاد البحرين الوطني، حيث ستكون البداية لمنتخبنا في تمام الساعة ٦:١٥ مساءً، وفي الساعة ٦:٣٠ سيكون المؤتمر للمنتخب الإماراتي.

○ توزيع الجوائز اليومية

○ فريق النجمة لكرة اليد

لتحقيق الانتصار الثاني وتعزيز حظوظه بالتأهل

النجمة يواجه الخليج السعودي في «آسيوية اليد»

يخوض فريق النجمة اليوم (الإثنين) مباراته الثانية في البطولة الآسيوية ٢٦ للأندية لكرة اليد بمواجهة الخليج السعودي ضمن الجولة الثالثة من المنافسات، وذلك في تمام الساعة ٨ مساءً على صالة الشيخ سعد العبدالله بدولة الكويت (المباراة منقولة على قناة الكأس).

ويدخل فريق النجمة هذه المباراة وفي رصيده نقطتان بعد فوزه على النسر الذهبي الهندي، فيما الخليج يمتلك (٤ نقاط) من فوزين على الغرافة القطري والفريق الهندي. وسيلعب لحساب المجموعة نفسها الكويت الكويتي مع الفريق الهندي، حيث يمتلك الكويت (نقطتين) إثر فوزه على الغرافة.

وتعتبر مباراة اليوم مهمة لممثل كرة اليد البحرينية وأيضًا للخليج الذي يلعب معه الدوليان حسين الصياد والحارس محمد عبدالحسين، حيث فوز النجمة يعزز من حظوظه في المنافسة على بطاقة التأهل مع تبقي مباراتين مهمتين له أيضًا أمام (الغرافة القطري والكويت الكويتي)، كما أن الخليج يستهدف الفوز الثالث وضمان التأهل بنسبة كبيرة للمرحلة التالية قبل مباراته الأخيرة أمام الكويت، فيما لو تعثر النجمة فإنه سيدخل في حسابات معقدة قد تجعله أمام منعطف طرق في هذه البطولة.

فريق النجمة بقيادة مدربه الوطني سيد علي الفلاحي اقتنص اليومين الماضيين في تجهيز لاعبيه فنيًا وتكتيكيًا عبر الحصص التدريبية التي أقيمت على صالة نادي القادسية، بالإضافة لمتابعة «فيديو» لمنافسيه الخليج والغرافة، كشف من خلاله الجهاز الفني للاعبيه مكامن القوة والضعف لديهما والخطط التي ينتهجها المنافسان في مواجهة الخصوم.

المباراة صعبة على الطرفين في ظل وجود كوكبة من النجوم المحلية والمحترفين لديهما، إلا أن آمالنا كبيرة بسواعد النجمة في الظهور الفني المميز عبر حنكة وخبرة المدرب سيد علي الفلاحي وجهود لاعبيه المتمثلة في حراسته لكريم هنداوي والتونسيين أنور بن عبدالله وأسامة الجزيري والصربي بازوفيك بجانب المحليين كمحمد حبيب، محمد عبدالرضا، مهدي سعد، قاسم قمبر، حسن ميرزا، الأخوين مجتبى وعبدالله الزيمور، كميل محفوظ وبلال بشام.

«البحرين والكويت» يشارك في دعم بطولة كأس جلالة الملك حمد الدولية للجولف الـ ١٥

اشاد اللواء الركن علي بن صقر النعيمي رئيس الاتحاد البحريني للجولف رئيس اللجنة المنظمة العليا بالدعم المتواصل الذي يقدمه بنك البحرين والكويت لبطولة كأس جلالة الملك حمد الدولية للجولف الخامسة عشر والتي ستقام خلال الفترة من ٢٣ ولغاية ٢٥ نوفمبر الجاري ويشرف على تنظيمها الاتحاد البحريني للجولف وتقام على ملاعب النادي الملكي للجولف بالرفاع فيوز ويشارك فيها نخبة من لاعبي الجولف المحترفين والهواة ينتمون إلى عدد من الدول الاقليمية والعالمية. واثنى رئيس الاتحاد البحريني للجولف بهذه المبادرة والرعاية المتواصلة لهذه البطولة والتي تحمل اسم الرياضي الاول بالمملكة حضرة صاحب الجلالة الملك حمد بن عيسى ال خليفة ملك البلاد المعظم حفظه الله ورعاه حيث يأتي هذا الدعم ليؤكد الدور المحوري في اهتمام المسؤولين بهذا المصرف الوطني وحرصهم الدائم على تحقيق الشراكة والتعاون مع مختلف الجهات الرياضية والذي يساهم بشكل اساسي على تطور الالعاب الرياضية ويدفع الجميع على مواصلة العمل الدؤوب لتحقيق المزيد من النتائج والانجازات المشرفة التي تعزز من موقع مملكة البحرين على صعيد الرياضة الدولية.

وأعرب رئيس الاتحاد البحريني للجولف عن خالص شكره وتقديره الى الدكتور عبدالرحمن علي سيف الرئيس التنفيذي للمجموعة على الرعاية المستمرة التي يقدمها البنك لهذه البطولة منذ سنوات طويلة مضت حيث ان هذه الرعاية الايجابية أسهمت في استقطاب العديد من اللاعبين المحترفين والهواة الذين يتميزون بمستوى مميز في لعبة الجولف والذي ينعكس على ارتفاع المنافسة والاثارة في البطولة اضافة ان هذه المساهمة لها دورًا كبيرا في نجاح البطولة واستمرار اقامتها سنويا في المملكة.

○ علي النعيمي

○ د. عبدالرحمن سيف

ضمن منافسات اليوم العاشر

السعودي بندر اليابه في صدارة مسابقة الشباب ببطولة عبدالله ناس للبولينج

اعتلى اللاعب السعودي بندر اليابه صدارة الترتيب في مسابقة الشباب ببطولة المرحوم عبدالله بن أحمد ناس الثالثة للبولينج والتي ينظمها الاتحاد البحريني للبولينج حتى ٢٥ نوفمبر الجاري بعدما رفع رصيده إلى ٢٠٩٥ نقطة، كما صعد مواطنه عبدالعزيز التميمي إلى المركز الثاني ٢٠٢١ نقطة وتراجع مواطنهما يوسف سالم للمركز الثالث ٢٠١١ نقطة والكويتي عادل أبل رابعا ٢٠٠٤ نقطة ومواطنه عبدالرزاق عبدالله خامسا ١٩٩٣ نقطة.

وفي مسابقة الكبار يواصل صاحب السمو الملكي الأمير محمد بن سلطان آل سعود هيمنته على مركز الصدارة ١٩٥٨ نقطة، يليه مواطنه ياسر ابوالريش ثانيا ١٩٥٦ نقطة والكويتي يعقوب الشطي ثالثا ١٩٥٦ نقطة ومواطنه إياد الأميري رابعا ١٨٩٧ نقطة وحميد تقي خامسا ١٨١٧ نقطة.

ولم يتغير موقف مسابقة الرجال حيث بقي علي الماص في صدارة الترتيب ٢١٧٥ نقطة ويوسف فلاح ثانيا ٢١٥٣ نقطة والكويتي محمد عبدالله ثالثا ٢١٤٩ نقطة والسعودي عبدالرحمن الخليوي رابعا ٢١٢١ نقطة والعماني غالب البوسعيدي خامسا ٢١١٧ نقطة.

وضمن منافسات مسابقة السيدات تتصدر اللاعبة ليلى الجناحي قمة الترتيب ١٦٧٩ نقطة ونورة سلطان ثانية ١٦٣٦ نقطة والسعودية مشاعل ثالثة ١٥٨٢ نقطة ومرسيل سلطان رابعة ١٥٣٣ نقطة واللاعبة سارة خامسة ١٥١١ نقطة.

هذا وقد أسفرت الجوائز اليومية لأعلى المحاولات عن فوز العماني غالب البوسعيدي بمسابقة الرجال ٧٤٧ نقطة، وفوز الكويتي خالد القعود بمسابقة الكبار ٦٥٦ نقطة وفوز اللاعبة سارة بمسابقة السيدات ٥٣٢ نقطة وفوز السعودي بندر اليابه بمسابقة الشباب ٧١٧ نقطة.

○ تنافس رجالي نحو الصدارة

○ منافسات السيدات مستمرة

○ غازي ناس يتابع مجريات البطولة

بين جماهيره يطل علينا بطل «السوبر ليغ»

○ من تتويج المنامة بلقب النسخة الماضية

○ من لقاء سابق بين المنامة وكاظمة الكويتي

المنامة يستهل حملة الدفاع عن اللقب بمواجهة «كاظمة الكويتي»

كتب: أحمد الذهبة

يستهل فريق المنامة اليوم الإثنين حملة الدفاع عن لقبه التاريخي الأغلى (السوبر ليغ) لكرة السلة بمواجهة منافسه فريق كاظمة الكويتي تمام الساعة السابعة والنصف مساءً على صالة اتحاد السلة بأم الحصم، وذلك في انطلاق مباريات المجموعة الثانية عن منطقة الخليج والتي تضم أيضا نادي شباب أهلي دبي الإماراتي ونادي الشمال القطري.

ويتطلع المنامة إلى تحقيق بداية مثالية على أرضه وبين جماهيره، وهو مرشح والأنظار عليه لبلوغ أدوار متقدمة والمنافسة على لقب هذه النسخة.

ومن المتوقع أن تسجل جماهير المنامة حضورا مميزا في هذه المواجهة وهي التي عودتنا على التواجد دائما خلف الفريق سواء حينما يلعب على أرضه أو حتى عندما يشارك خارجيا، وبالتأكيد يستمد المنامة قوته وروحه القتالية من دعم ومساندة جماهيره الغفيرة.

ويمتاز المنامة بالاستقرار الفني والاداري، وكذلك الاستقرار على صعيد اللاعبين والمحترفين بنسبة كبيرة، حيث يقود الفريق المدرب اليوناني لينوس غافريال ويعتمد على نفس المجموعة من اللاعبين مع تغييرات بسيطة حدثت على التشكيلة بانضمام حسين شاكر وعلي جابر والمحترف الثالث الأمريكي توني فارمر.

في المقابل فإن مجموعة اللاعبين أصحاب الخبرة الذين حققوا مع الفريق لقب النسخة الأولى لا زالوا موجودين مثل حسن نوروز ومحمد أمير ومصطفى حسين وعلي حسين وأحمد نجف وحسين شاكر وعلي جابر، إلى جانب أحمد سلمان رمضان الموقوف محليا والذي سيسجل حضوره الأول مع الفريق هذا الموسم خارجيا، كما يضم ثلاثة محترفين من أمريكا وهم سير دومنيك وترافيين وتوني فارمر.

وتبدو المواجهة قوية ومرتقبة في ظل رغبة الفريقين في المنافسة، والفريقان يعرفان بعضهما البعض جيدا، فقد تقابلا في الدور ربع النهائي من النسخة الماضية وتبادلا الفوز وصولا إلى المواجهة الفاصلة التي حسمها المنامة بصعوبة.

وتنتظر جماهير المنامة من فريقها أن يقدم المستوى الذي يليق بالبطل، ويتوقع الجميع أن يسجل المنامة حضورا قويا في مجموعته، خاصة مع الاستقرار الفني وكثرة المشاركات والمباريات، فقد شارك المنامة مؤخرا في بطولة القارات بسنغافورة وواجه فرقا عالمية وقدم مستويات جيدة.

من جانب آخر سعت إدارة النادي إلى توفير كل احتياجات الفريق وتهيئة الظروف المناسبة له لتشريف مملكة البحرين مجددا، حيث أبرمت صفقتين محليتين لتعويض انتقال أحمد حسن الدرازي، إذ تم التعاقد مع حسين شاكر وعلي جابر، ودعمت الصفوف بمحترف أجنبي ثالث وهو الأمريكي توني فارمر.

○ كأس البطولة

○ أحمد سلمان

○ توني فارمر

○ لينوس غافريال

مشاركة «أحمد سلمان» والمحترف الجديد «فارمر»

البسيتين في اختبار ثان أمام دار كليب

قمّة الجولة الخامسة للكرة الطائرة تجمع النجمة وبني جمرة

عيد:
كل مباراة نعطيها حجمها وتقديرها

جابر:
نتمنى أن نقدم مستوانا الحقيقي

○ من مباراة النبيه صالح والدير(الجولة الرابعة)

كاكاروتو:
مستوانا السابق يدفعنا إلى عدم الاسترخاء

الحايكي:
سنواجه بطلا ولا بد أن نكون في قمتنا

كتب: علي ميرزا

ينتظر أن تشكل مباراة فريقي النجمة (٩ نقاط) من ثلاثة انتصارات وبني جمرة من المجموعة (ب) ٦ نقاط من انتصارين وخسارة واحدة قمة الجولة الخامسة من دوري عيسى بن راشد العام للكرة الطائرة عندما يلتقيان اليوم في الساعة السادسة مساء، يعقبها لقاء فريقي دار كليب ٩ نقاط من ثلاثة انتصارات مع فريق البسيتين ٦ نقاط من المجموعة (أ) من انتصارين وخسارة واحدة في تمام الساعة السابعة والنصف مساء، في صالة عيسى عيسى بن راشد في الرفاع.

النجمة ×بني جمرة

إذا كانت مباراة اليوم تعد الاختبار الثاني لفريق بني جمرة بقيادة مدربه محمد جابر بعد الاختبار الأول أمام فريق النصر الذي خسره بنتيجة ثلاثة أشواط مقابل شوط، فإنّ فريق النجمة بقيادة مدربه حمد عيد ربما يعد الاختبار الأول له أمام فريق شاب وتملك عناصره الطموح ،وتريد أن تعبر عن إمكاناتها، وربما يفتقد النجماوية خدمات لاعب مركز٣ المتألق حسن ضاحي جراء انتقال والده رحمة الله عليه إلى الرفيق الأعلى.

دار كليب× البسيتين

خاض دار كليب ثلاث مباريات فاز في جميعها وحصل على العلامة الكاملة إلا أنّ عناصر البرازيلي كاكاراتو مدرب الفريق لم تختبر بعد، ومن المتوقع أن يدخل العنيد مباراة هذا المساء بتشكيله الأساس، والتغيير سيكون تكتيكيا وفي حدود الظروف المتاحة.

وفي المقابل فإنّ البسيتين الذي جمع ٦ نقاط من انتصارين وخسارة واحدة، فإنّ رفاق أحمد مشرف قائد الفريق بعد الاختبار غير الناجح أمام النبيه صالح يدخلون اليوم اختبارا يكاد يكون أصعب والذي ينتظر أن يواجهون فيه فريقا مختلفا شكلا ومضمونا عن الجولات الثلاث التي لعبها، فهل يسجل البسيتين مفاجأة على غرار مفاجأة النبيه صالح أمام المحرق أم يتلقى خساراته الثانية؟

كلام مدربين..

قال حمد عيد مدرب النجمة بأنهم يخوضون كل مباراة وفق ظروفها الخاصة واضعين بعين الاعتبار التقدير والاحترام للفريق المنافس بغض النظر عن تاريخه أو مسماه، متمنيا أن يقدم فريقه المستوى الذي يليق به وبعناصره.

وردا على سؤالنا عن احتمالية غياب لاعبه حسن ضاحي جراء انتقال والده رحمه الله إلى بارئه قال مدرب النجمة: اللاعب له مكانته في الفريق وتأثيره الفني والمعنوي، وبدورنا نقدر غيابه والوقوف معه في مثل هذا الموقف الأليم، ومع ذلك الفريق مستعد لمثل هذه المواقف وغيرها، وإيجاد الحلول البديلة.

ومن جانبه أوضح مدرب بني جمرة محمد جابر أنهم وبناء على متابعة الفريق المنافس ورصده فقد خصصوا الفترة السابقة للمباراة للتدريب على يريدون أداءه، واضعين بعين الاعتبار الأخطاء التي وقعوا فيها أمام النصر التي يحاولون تفاديها أو التقليل من حجمها، متمنيا في الوقت نفسه أن يقدم لاعبوه مستواهم الحقيقي بعيدا عن التأثر بأيّ ضغط جراء حداثة السن.

ولفت البرازيلي كاكاراتو مدرب دار كليب إلى أنّ الهدف الأول بالنسبة لهم التأهل إلى الدور السداسي، وهذا تطلب منهم دراسة دقيقة للمباراة أمام البسيتين التي وصفها بالمهمة وأمام فريق عالي المستوى.

وأضاف قائلا: وإذا لم يظهر استقبالنا بشكل جيد فهذا يعني أننا معرضون لمشاكل عديدة، ومن هذه الزاوية فإنهم عملوا بشكل مضاعف مع التركيز على الاستقبال، وأنّ فريقه خلال الجولة السابقة كانت صورته في مستوى الجيد جدا فيما يتعلق بالمؤشرات المثالية وهذا يدفعهم إلى عدم التراجع والاسترخاء بحسب تعبيره.

وأوضح مدرب البسيتين يوسف الحايكي بأنّ الواقع يؤكد بأنهم سيلعبون أمام بطل، ومن هذا المنطلق ينبغي ألا يدخل لاعبوه المباراة وهم مهزومون مسبقا، بل يتطلب منهم أن يكونوا في أحسن حالاتهم الذهنية والفنية والبدنية، وأنهم يسعون إلى الخروج بنتيجة إيجابية، وأن يقدم الفريقان المباراة التي تليق بها وباسم الفريقين.

○ محمد جابر (بني جمرة)

○ حمد عيد (النجمة)

○ كاكاراتو(دار كليب)

○ يوسف الحايكي (البسيتين)

اتحاد القدم يجتمع مع رؤساء الروابط الجماهيرية

○ جانب من الاجتماع

عقد الاتحاد البحريني لكرة القدم اجتماعًا تنسيقيًا، مع رؤساء روابط جماهير الأندية، وذلك قبل مباراة منتخبنا الوطني الأول مع نظيره الإماراتي في التصفيات المزدوجة، والمقررة يوم الثلاثاء المقبل الموافق ٢١ نوفمبر الجاري عند ٦:٤٥ مساءً على استاد البحرين الوطني.

حضر الاجتماع من جانب الاتحاد عضو مجلس إدارة الاتحاد البحريني لكرة القدم رئيس اللجنة الإعلامية أيمن الفردان، والأمين العام للاتحاد راشد الزعبي، وموظف قسم المسابقات سعد العيسى، فيما حضر من الروابط رئيس رابطة الرفاع أحمد عبدالله، ورئيس رابطة النادي الأهلي حسين السماهيجي، ونائب الرئيس نواف هيات، ورئيس رابطة نادي الخالدية يونس بو سلمان.

في بداية الاجتماع، رحب أيمن الفردان بالحضور، شاكرًا لهم تلبية دعوة الاتحاد؛ لحضور الاجتماع، والذي يأتي بهدف التنسيق وتحشيد الجماهير لحضور مباراة منتخبنا الوطني مع الإمارات، ضمن الجولة ٢ للتصفيات المزدوجة المؤهلة لكأس العالم ٢٠٢٦ وكأس آسيا ٢٠٢٧؛ تنفيذا لتوجيهات رئيس مجلس إدارة الاتحاد البحريني لكرة القدم الشيخ علي بن خليفة بن أحمد آل خليفة، في فتح باب الدخول مجانًا للجماهير في مباراة الإمارات.

وأشار الفردان إلى أن تعاون وتكاتف الروابط مهم في هذه المرحلة، وخصوصًا أن الدور الثاني من التصفيات مؤهل للمرحلة الحاسمة نحو المنافسة على التأهل لمونديال ٢٠٢٦، وهو ما يتطلب مضاعفة الجهود وتوحيدها في سبيل دعم منتخبنا الوطني في مهمته، مبينًا أن الاتحاد خصص الاجتماع للوقوف على الاحتياجات كافة، وبحث أفضل السبل في سبيل الحشد الجماهيري والحضور المميز الذي يضمن المساندة الكبيرة لـ«الأحمر» في لقائه أمام الإمارات.

وبيّن أن الاتحاد خصص المدرجات الواقعة يسار المنصة الرئيسية لرابطة الجماهير الموحدة، فيما ستكون المدرجات المقابلة للمنصة الرئيسية مفتوحة لعموم الجماهير البحرينية أيضًا، على أن يكون الجزء الأخير من المدرج الواقع يمين المنصة مخصصًا للعائلات، لافتًا إلى أن حضور الجماهير سيكون مجانيًا، مؤكدًا أهمية الحضور المميز والتشجيع الفعال في مؤازرة لاعبي «الأحمر»، والظفر بنتيجة إيجابية إن شاء الله في المباراة وصولاً للنقطة السادسة في رصيد المنتخب بعد فوزه في الجولة الأولى على اليمن.

على مسؤوليتي

علي الباشا
Alialbasha540@gmail.com

عشم في الحضور

□ سيكون الفوز في لقاء الغد مهما جدا لمنتخبنا الوطني في مواجهة نظيره الاماراتي ضمن المجموعة الثامنة للتصفيات الاسيوية المزدوجة في الجولة الثانية منها وحيث افتتحناها بفوز مستحق على اليمن؛ وكذلك فعل الامارات مع نيبال وبذلك قطعا أكثر من نصف المشوار.

□ وبعيدا عن معايير تخطي لقاء الغد فإن الفريقين يحتاجان إلى تقديم نفسيهما للجماهير في البلدين الشقيقين عبر لقاء تنافسي قوي لا يتحصلان عليه بسهولة؛ فهي افضل فنيا للاعتماد الدقيق للتشكيلات الاساسية من اللقاءات الودية التي تفضل من قبل المدربين لإجراء التجارب الودية العادية المفتوحة التبديلات!

□ وهذا يعني ان الكابتن (بيتزي) ومما شاهده في اللقاء الرسمي السابق سيرسم الخلاصة التي هي برأيي الاهم؛ لأن ما بعدها ستكون مسألة التبديلات قليلة جدا، اللهم إلا في حال الاصابات (لا سمح الله)، وبالذات ان التخطيط بعد تأمين واحد من المركزين الاولين للنهائيات المزدوجة، ولكن كما قلنا ذات مرة وكخطوة اولى هو نهائيات امم آسيا في قطر.

□ التوقع ان يكون الحضور الجماهيري للقاء الغد حاضرا ومؤثرا؛ وبروح وطنية، فالمنتخب يحتاج إليهم وستختبر مصداقية هذا الدعم بعيدا عن اي مطالبات استثنائية تعكر مستوى الحضور فالمؤازرة الوطنية لا تحتاج إلى دعوة، وهذا يفترض ان يكون متواكبا واهمية المشاوير التي يخوضها الفريق، وما ننتظره في كل المشاركات.

□ طبعا انا اتحدث عن (عشم) في الجماهير بعيدا عن روابط المشجعين، فالحضور الاكبر يمكن ان تفعله اكثر منصات التواصل الاجتماعي؛ التي عليها ان تقوم بهذا التحفيز؛ وبالذات انها (حتى غير الرياضية) تصل الى اكبر قاعدة من الناس العاشقة للمنتخب؛ ويفترض ان تقوم بدور (وطني) استثنائي يجعل التجاوب كبيرا، وبالذات ان اللقاء يقام على الاستاد الوطني.

○ من فعالية بتلكو فتنس. (أرشيفية)

○ من ليالي الدراغ. (أرشيفية)

الليلة انطلاق ليالي «الدراغ والدرفت» وغدا «بتلكو فتنس»

تنطلق فعاليات ليالي إبراهيم خليل كانو لـ(الدراغ والدرفت)، الفعالية الأكثر شعبية، والتي ستقام مساء اليوم الاثنين على مضمار الصخير، وفعالية «بتكلو فتنس» على المضمار وذلك مساء يوم غد الثلاثاء.

واليوم ستتاح الفرصة إلى الراغبين في المشاركة بسياراتهم ودراجاتهم النارية الخاصة المشاركة ضمن «ليالي الدراغ» وذلك على مضمار الربع ميل في حلبة البحرين الدولية بالصخير، حيث ستكون هذه التجربة حقيقية لعشاق السرعة والتسابق.

وفي نفس الوقت ستشهد الحلبة انطلاق فعالية «ليالي الدرفت» والتي ستقام في مواقف السيارات لحلبة البحرين الدولية. وبإمكان المشاركين قيادة سياراتهم الخاصة وذلك من أجل اختبار قدرتهم في السيطرة على المركبة خلال المنعطفات الحادة والحواجز التي ستوضع مع اختبار المهارات لكل مشارك وقدرته على الانزلاق والتحكم بالسيارة.

وتتيح الحلبة للمشاركين بإجراء الاختبارات في واحدة من الفعاليتين المثيرتين أو الاثنتين معاً مساء اليوم، برسوم اشتراك تبلغ ١١ دينارا بحرينيا لكلا الفعاليتين فيما تبلغ رسوم الاشتراك لواحدة من الفعاليتين ٨ دنانير بحريني فقط.

وسيكون التسجيل للفعالية في موقع الحدث بدءاً من الساعة الخامسة مساءاً فيما تطلق شارة الانطلاق عند الساعة السادسة وحتى الحادية عشر قبل منتصف الليل. كما يتعين على المشتركين الخضوع لفحص السلامة إلزامي لسياراتهم قبل المشاركة على المضمار.

وسيتمكن المرافقون من الركوب مع السائقين في سياراتهم أيضاً لعيش اللحظة وذلك بمبلغ ٤,٥٠٠ دنانير بحرينية، بينما الجماهير ستتكن من متابعة إثارة الفعالية بمبلغ قدره ٢ دينار بحريني فقط.

أما مساء الثلاثاء فستنطلق فعالية «بتلكو فتنس» على المضمار والمشاركة في الفعالية مفتوحة لراكبي الدراجات الهوائية والعدائين من جميع الأعمار من ٦ مساء حتى ١٠ مساء.

ولأول مرة هذا الموسم أطلقت حلبة البحرين الدولية أيضًا تذكرة دخول لهذه الفعالية طوال الموسم، وبسعر ١٥ دينار بحريني فقط، يتيح هذا للمشاركين المنتظمين دخول ومشاركة جميع فعاليات «بتلكو فتنس» العشرين طوال الموسم، مع إمكانية اختيار الجري أو ركوب الدراجات لكل فعالية.

وخلال الفعالية يتم استخدام مضمارين مختلفين، حيث يستخدم العدائين المضمار الداخلي بطول ٢,٥٥٠ كيلومترا، بينما راكبي الدراجات الهوائية سيشاركون على مضمار الحلبة الخارجية التي يبلغ طولها ٣,٥٤٣ كيلومترًا، مع وجود منطقة مخصصة لركوب الدراجات للأطفال، وتبلغ تكلفة المشاركة ٢ دينار بحريني لراكبي الدراجات الهوائية و١ دينار بحريني للعدائين، وللأطفال أقل من ١٢ عامًا يمكنهم المشاركة مجانًا إذا كانوا برفقة شخص بالغ مشارك ضمن الفعالية.

قمة مرتقبة بين الكهرماء وألبا في دوري الشركات الكروي

○ من لقاء الموسم الماضي بين الفريقين

تستكمل اليوم مباريات الأسبوع الثاني من منافسات دوري الشركات والمؤسسات لكرة القدم، بلقاء مرتقب وساخن يجمع بين الكهرماء وألبا في تمام الساعة ٧,٣٠ مساءً. وتقام المباراة على ملعب نادي ألبا بالرفاع.

مباراة من المتوقع أن تكون مثيرة وهي تعتبر قمة مبكرة في مسابقة الدوري للفريقين اللذين كانا أكثر تنافسية على لقب المسابقة في السنوات الأخيرة، علاوة على ما تحمله هذه المباراة من طابع الندية والحماس. فريق الكهرماء يدخل اللقاء برصيد ٣ نقاط بعد الفوز الصعب في الأسبوع الماضي على فريق «بابكو للاستكشاف والإنتاج»، ويتطلع الجهاز الفني إلى مستوى أفضل من اللاعبين لتقديم ما يليق بمكانة الفريق وتحقيق نتيجة الفوز في لقاء اليوم والذي سيكون دافع للمنافسة على لقب المسابقة الذي فقده الموسم الماضي، لذلك يعول اليوم على خبرة لاعبيه وقدراتهم الفنية على التعامل بشكل جيد مع مباراة اليوم التي ستكون إختبار حقيقي في بداية المشوار.

في المقابل فريق ألبا بعد الخسارة المفاجئة أمام فريق بابكو في الأسبوع الماضي سيعمل جهازه الفني على تجاوزها ولململت الأوارق في بداية المشوار خصوصاً في مباراة اليوم الصعبة التي تتطلب من اللاعبين بذل كل مستواهم والتعامل بجدية من أجل تحقيق نتيجة الفوز التي سوف تعيد الفريق إلى المسار الصحيح وسكة المنافسة للحفاظ على اللقب.

الدرازي ممثلاً لـ(الفيفا) في برنامج جديد بتصفيات المونديال

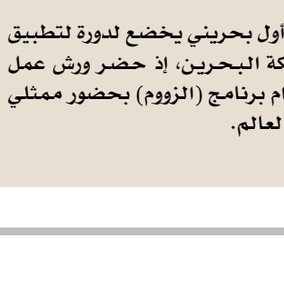
○ حسين الدرازي

يقوم الاتحاد الدولي لكرة القدم (الفيفا) بتطبيق برنامج جديد للمعلومات خلال التصفيات الحالية المؤهلة لمونديال ٢٠٢٦ في أمريكا وكندا والمكسيك، وسيكون الزميل الإعلامي حسين الدرازي ممثلاً للاتحاد الدولي في المباريات التي سيستضيفها منتخبنا الوطني في البحرين خلال التصفيات الحالية المُشتركة المؤهلة لكأس العالم ٢٠٢٦ وكأس آسيا ٢٠٢٧، إذ أن التصفيات تُقام بإشراف (الفيفا)، علماً بأن البرنامج يتم تطبيقه في مُختلف القارات.

وسيكون المسمى الرسمي للدرازي، جامع معلومات ملعب الفيفا، (FIFA Stadium Data Collector)، وبالمسمى المختصر (FSDC)، وسيبدأ مهمته من مباراة منتخبنا الوطني مع الإمارات في الجولة الثانية بالتصفيات والتي ستقام يوم الثلاثاء ٢١ نوفمبر الجاري على استاد البحرين الوطني.

وستكون مهمته التواصل مع مراقب المباراة الذي يُرشحه الفيفا ومنظمي المباريات قبل يومين من المباراة للتأكد من جهوزية كافة الأمور للتمكن من جمع البيانات وفقًا للوائح الاتحاد الدولي، ثم جمع البيانات مباشرة أثناء المباراة حسب المتطلبات باستخدام البرنامج المقدم، وبعد المباراة الدخول لغرفة الحكام والتحقق من صحة البيانات وتطابقها مع بيانات الحكم، بحضور مراقب المباراة، ثم توزيع تقرير المباراة على الجهات المختلفة إلكترونياً.

وحسين الدرازي هو أول بحريني يخضع لدورة لتطبيق هذا البرنامج في مملكة البحرين، إذ حضر ورش عمل أقيمت عن بُعد باستخدام برنامج (الزووم) بحضور ممثلي الفيفا في مُختلف دول العالم.

بالوصول إلى المحطة الثلاثين من خلال النسخة ٧٥ في إسبانيا

BRAVE CF البحرينية تصنع رقما عالميا جديدا

سجلت منظمة بريف البحرينية عبر بطولة BRAVE CF لفنون القتال المختلطة للمحترفين رقما عالميا جديدا، بالوصول إلى المحطة العالمية الثلاثين، من خلال إقامة النسخة ٧٥ لهذا الحدث في مدينة تينيريفي الإسبانية، والتي نظمتها المنظمة بالتعاون مع الشركة الإسبانية الرائدة في مجال الترويج ONE ٢ FIGHT.

ويعتبر النزال الذي جمع بين المقاتلين أكويدان دوكي ودونوفان ديسماي هو الأبرز في هذه النسخة من البطولة، حيث نجح المقاتل أكويدان دوكي الملقب بـ«إل بيي» من تحقيق فوز مستحق وفي مسقط رأسه على حساب ديسماي بـTKO.

وقد جاءت نتائج بقية نزالات هذه النسخة، على النحو التالي: حيث نجح المقاتل ليفان كيرتادزه على حساب المقاتل كيفن كورديرو بقرار لجنة التحكيم. وفاز المقاتل ألكسندر ميخائيل على المقاتل عمر حسين بقرار لجنة التحكيم. وكان قرار لجنة التحكيم حاضرا كذلك في النزال الذي جمع بين المقاتلين جوانى سكوت وأوباي جونزاليس، حيث رجح القرار فوز سكوت في هذه المواجهة، بينما تمكن المقاتل أنور بن سعيد من تحقيق فوز مستحق على حساب المقاتل كوينتين دومونت، بعد اعتماده على ركلات الساق واللكمات التي حسمت الأمور لصالحه من الجولة الأولى.

وبحسب روزنامة بطولات BRAVE CF، فإن البطولة تتجه لإقامة نسختها ٧٦ في إندونيسيا، على أن يشهد أسبوع بريف الدولي للقتال ٢٠٢٣ في الفترة ٥- ١٦ ديسمبر بمملكة البحرين، إقامة ٣ بطولات، بطولة BRAVE ٧٧ يوم ٥ ديسمبر، وبطولة BRAVE ٧٩ يوم ٨ ديسمبر والذي يسبقها بطولة BRAVE ٧٨ في البرازيل يوم ٧ ديسمبر وبطولة BRAVE ٨٠ يوم ١٥ من الشهر ذاته.

○ من مشاركات البحرينيين في بطولات BRAVE

○ من منافسات الدوري

سار يحسم صدارة الأشبال في ختام القسم الأول لكرة الطاولة

الرفاع - اتحاد الطاولة: حسم سار، صدارة دوري الأشبال لكرة الطاولة، بعد فوزه على مقابة (٣/صفر) في ختام القسم الأول على صالة الاتحاد البحريني لكرة الطاولة.

وتمكن سار من الفوز على مقابة ٣/صفر بعد مباراة مثيرة فاز فيها السيد ناصر علوي على حسن إبراهيم بثلاثة أشواط مقابل شوط، وبنفس النتيجة فاز علي حسين على علي إبراهيم، وفاز حسين محمد على آدم علي بثلاثة أشواط نظيفة.

واستطاع عالي أن يفوز على توبلي (٢/٣) بعد مباراة مليئة بالإثارة، حيث فاز عالي في أول مواجهتين عبر انتصار هادي حسين على كرار جاسم بثلاثة أشواط مقابل شوط، وعلي نادر على علي يوسف بثلاثة أشواط مقابل شوطين، قبل أن يفوز توبلي في مواجهتين بفوز محمد جاسم شملوه على محمد جاسم محمد بثلاثة أشواط مقابل شوطين، وفاز علي يوسف على هادي حسين بثلاثة أشواط مقابل شوط، واستطاع لاعب عالي علي نادر حسم المواجهة لصالح فريقه بعد فوزه على كرار جاسم بثلاثة أشواط نظيفة في المواجهة الخامسة والحاسمة.

وأنهى سماهيج مواجهته أمام باربار لصالحه (٣/صفر)، بفوز مؤمن جعفر وحسن أيمن وعلي حسن على علي حسين وأحمد هاني ويوسف هاني وجميع المواجهات بثلاثة أشواط نظيفة.

وأنهى سار القسم الأول متصدرا برصيد ١٠ نقاط، يليه ثانيا مقابة برصيد (٩ نقاط)، ثم عالي (٨ نقاط)، وتوبلي (٧ نقاط)، وسماهيج (٦ نقاط)، وباربار (٤ نقاط).

وفي دوري الناشئين، فاز البحرين على سار (١/٣) بفوز ماجد أسامة على علي حسين بثلاثة أشواط نظيفة، وبنفس النتيجة فاز عباس عبدالفتاح وماجد أسامة على علي فائق والسيدحسن محمود، فيما فاز لاعب سار السيدحسن محمود على ساي جوريش بثلاثة أشواط نظيفة.

ويتصدر عالي الترتيب برصيد ٨ نقاط، وثانيا توبلي (٧ نقاط)، وسماهيج (٦ نقاط)، والبحرين (٥ نقاط)، وسار (٤ نقاط).

○ وليد العلوي.

رئيس اتحاد السلة يهنئ بنجاح استضافة جولة ٣x٣ العالمية

رفع وليد العلوي رئيس الاتحاد البحريني لكرة السلة أسمى آيات التهاني والتبريكات إلى مقام حضرة صاحب الجلالة الملك حمد بن عيسى آل خليفة المعظم، وإلى صاحب السمو الملكي الأمير سلمان بن حمد آل خليفة ولي العهد الأمين رئيس مجلس الوزراء حفظه الله ورعاه، وذلك بمناسبة نجاح مملكة البحرين في استضافة وتنظيم جولة البحرين العالمية ٣x٣ لكرة السلة التي أقيمت يومي ١٦ و١٧ نوفمبر الجاري.

وثمن العلوي الجهود التي قامت بها الحكومة الرشيدة برئاسة صاحب السمو الملكي الأمير سلمان بن حمد آل خليفة لمساندة هذه الفعالية العالمية، مشيدا بالمتابعة المستمرة أيضاً من سمو الشيخ ناصر بن حمد آل خليفة ممثل جلالة الملك للأعمال الانسانية وشؤون الشباب، رئيس المجلس الأعلى للشباب والرياضة وحرصه على استمرار استضافة البحرين مثل هذه الفعاليات، وكذلك الدعم الكبير والحضور المميز لسمو الشيخ خالد بن حمد آل خليفة النائب الأول لرئيس المجلس الأعلى للشباب والرياضة، رئيس الهيئة للعامة للرياضة، رئيس اللجنة الأولمبية البحرينية والذي شهد حفل افتتاح الجولة.

وأكد العلوي أن النجاح الجديد على مستوى الاستضافة والتنظيم لهذا الحدث العالمي الكبير بات أمراً متواصلاً نظرا لما تملكه المملكة من كوادر وكفاءات تستطيع تنظيم كبرى الأحداث الرياضية بكفاءة عالية واقتدار رفيع، مشيداً كذلك بجهود سمو الشيخ عيسى بن علي آل خليفة وكيل وزارة شؤون مجلس الوزراء، نائب رئيس اللجنة الأولمبية البحرينية ورئيس اللجنة المنظمة العليا لجولة البحرين العالمية.

كما أشاد رئيس الاتحاد البحريني لكرة السلة بالعمل المقدم والمشرف من كل المسؤولين الرياضيين في المملكة وأعضاء مجلس إدارة الاتحاد البحريني لكرة السلة وجميع العاملين فيه والذين أسهموا بإسهاب في نجاح استضافة هذا الحدث العالمي المهم.

تفوق بحريني في فردي السوبر

وتنافس هولندي فلبيني على كأس الزوجي لبطولة البتروكيماويات للتنس

○ يوسف قائد

○ حسن عبد الرضا

○ JANJI & NINO

سيطر لاعبو البحرين على المراكز الأولى في مسابقة فردي السوبر ضمن منافسات بطولة البتروكيماويات الخامسة والثلاثين المفتوحة في التنس، التي ينظمها حاليا نادي البحرين للتنس برعاية شركة الخليج لصناعة البتروكيماويات.

وللمرة الثالثة سيكون نهائي البطولة بحرينيا خالصًا، حيث كانت المرة الأولى في النسخة الـ٢٦ من البطولة التي أقيمت عام ٢٠١٢ عندما تقابل خالد الذوادي في النهائي مع أيمن محمد جعفر وفاز بها خالد الذوادي، وتكرر ذلك في النسخة الـ٢٧ التي أقيمت في عام ٢٠١٣ حيث تقابل عبدالرحمن شهاب مع أيمن محمد جعفر وفاز بها أيمن جعفر.

وسيتنافس على لقب النسخة الخامسة والثلاثين من البطولة يوسف قائد العائد بقوة إلى مستواه المعهود ولياقته البدنية والفنية العالية مع المتألق وصاحب الخبرات الكبيرة حسن عبد الرضا في مسك ختام البطولة، الذي سيقام في الساعة السادسة من مساء غد الثلاثاء برعاية المهندس ياسر العباسي رئيس شركة الخليج لصناعة البتروكيماويات، ليكون مسك الختام لهذه البطولة المتميزة.

وكان يوسف قائد قد تأهل إلى المباراة النهائية بعد فوزه على إلياس عبد الرضا بنتيجة ٦-١ و٦-٢ في الدور قبل النهائي للبطولة، الذي أقيم مساء يوم السبت الماضي، بينما تأهل حسن عبد الرضا للنهائي بشق الأنفس وبصعوبة بالغة بعد أن تمكن من قلب خسارته المجموعة الأولى أمام الفلبيني جنجي سوكينو بنتيجة ٢-٦ إلى فوز بالمجموعتين الثانية والثالثة بنتيجة ٦-٣ و١٠-٥.

وضمن نهائيات البطولة تشهد ملاعب نادي البحرين للتنس مساء اليوم المباراة النهائية لمسابقة زوجي السوبر حيث يتقابل الثنائي الفلبيني جنجي سوكينو ونينو ريموندي مع الثنائي الهولندي هيد سيلس وجيم بيرجر، في لقاء يتوقع أن يشهد حضورا جماهيريا كبيرا من الجاليتين الفلبينية والهولندية لتشجيع اللاعبين.

ويسبق هذا اللقاء في الساعة السابعة مساء المباراة النهائية لمسابقة فردي الرجال حيث يتقابل الصاعد بسرعة الصاروخ وافي محمد مع صاحب الخبرة فيصل أحمدي، وكان وافي قد أطاح في الدور قبل النهائي بالمرشح الأول الفلبيني جيلبرت سنكروز بنتيجة ٦-٢ و٦-١، وبنفس النتيجة تأهل فيصل أحمدي بفوزه على ناصر خنجي، وضمن برنامج مباريات اليوم أيضا تقام المباراة النهائية لفردي الرواد ٥٥ وزوجي الرواد ٤٥.

○ HDDE & JIM

في التصفيات المؤهلة ليورو ٢٠٢٤

○ من لقاء إسبانيا وجورجيا

○ جانب من لقاء البرتغال وآيسلندا

صربيا إلى النهائيات للمرة الأولى .. و«لوكاكو» ينتزع الصدارة لبلجيكا

(أ ف ب) - بلغت صربيا نهائيات كأس اوروبا ٢٠٢٤ المقررة في المانيا للمرة الأولى في تاريخها على الرغم من تعادلها مع ضيفتها بلغاريا ٢-٢ في ليسكوفاتش ضمن منافسات المجموعة السابعة.

واحتلت صربيا المركز الثاني (١٤ نقطة) لترافق المجر متصدرة المجموعة والتي كانت ضمنت تأهلها سابقا، قبل ان تختتم التصفيات بالفوز على ضيفتها مونتينيغرو ٣-١ رافعة رصيدها الى ١٨ نقطة في حين بقي رصيد المنتخب الخاسر عند ١١ نقطة.

وافتتحت صربيا التسجيل عبر مدافع فيردر بريمن الالماني ميلوش فيليكوفيتش بكرة رأسية، مستفيدا من كرة مرتدة من العارضة سددها مهاجم الهلال السعودي الكسندر ميتروفيتش (١٧)، بيد ان بلغاريا ردت بهدفين في الشوط الثاني بواسطة جورجي روسيف (٥٧) وكيريل دسبودوف (٦٩) قبل ان يدرك سردان بابيتش التعادل لصربيا (٨١).

وعلى ملعب (بوشكاش أرينا) في بودابست، باغت منتخب الجبل الأسود الضيوف أصحاب الملعب (المجر) وتقدموا في النتيجة في الدقيقة ٣٦ بهدف حمل توقيع المدافع الشاب سلوبودان روبيزيتش.

انتفاضة المنتخب المجري تأخرت حتى منتصف الشوط الثاني عندما نجح في قلب الطاولة في غضون دقيقتين (٦٦ و٦٨) بهدفين تكفل بهما نجم وسط ليفربول الإنجليزي، دومينيك سوبوسلاي.

ثم أنهى زولت ناجي الأمور تماما بالهدف الثالث في الوقت المحتسب بدلا من الضائع (٣+٩٠).

وانتزعت بلجيكا صدارة المجموعة السادسة من النمسا بفوزها الكبير على ضيفتها أذربيجان ٥-٠ في الجولة الأخيرة من التصفيات، وذلك بفضل رباعية للقياسي روميلو لوكاكو.

وتدين بلجيكا بتجديدها الفوز على أذربيجان التي خسرت ذهاباً على أرضها ٠-١ والقادمة من فوز ملفت جداً على السويد ٣-٠ الخميس، الى لوكاكو الذي سجل ثلاثية بعد أقل من نصف ساعة على البداية قبل أن يضيف الرابع قبيل نهاية الشوط الأول.

وافتتح مهاجم روما الإيطالي التسجيل في الدقيقة ١٧ بكرة رأسية إثر عرضية من جيريمي دوكو، ثم وبعد طرد إدي اسرافيلوف من صفوف الضيوف لحصوله على انذار ثان، أضاف الثاني بتمريرة رأسية من تيموتي كاستانيّ (٢٦)، قبل أن يسجل الثالث بكرة رأسية بعد تمريرة من فاوت فايس (٣٠).

وواصل لوكاكو مهرجانه وسجل الرباعية الأولى بألوان بلجيكا في الدقيقة ٣٧ بعد تمريرة من أوريل مانغالا، ليرفع رصيده في هذه التصفيات الى ١٤ هدفاً في صدارة الهدافين، معززاً رقمه القياسي بألوان «الشياطين الحمر» بـ٨٣ هدفاً.

وحققت السويد فوزاً ثالثاً هامشياً على حساب ضيفتها إستونيا بهدفين سجلهما فيكتور كلايسون (٢٢) وإميل فورسبرغ (٥٥)، رافعة رصيدها الى ١٠ نقاط في المركز الثالث مقابل نقطة يتيمة لضيفتها الأخيرة.

ونجح المنتخب البرتغالي في تحقيق فوز سهل (٢-٠) على حساب ضيفه الآيسلندي، في مباراة جمعت بينهما على ملعب جوزيه ألفالادي،تمكن برونو فيرنانديز من تسجيل هدف البرتغال الأول في الدقيقة ٣٧، عن طريق تسديدة يمينية على يمين حارس آيسلندا الذي حاول التصدي لها، دون جدوى، وأضاف المنتخب البرتغالي هدفًا ثانيًا في الدقيقة ٦٦ عن طريق البديل ريكاردو هورتا، الذي تابع إحدى الكرات المرتدة من يد حارس آيسلندا بعد محاولة من رونالدو.

وفاز منتخب إسبانيا على ضيفه جورجيا ١/٣ وتقدم المنتخب الإسباني بهدف سجله روبين لو نورماند في الدقيقة الرابعة، وتعادل منتخب جورجيا بهدف سجله خفيشا كفاراتسخيليا في الدقيقة العاشرة لينتهي الشوط الأول بالتعادل ١-١.

وفي الشوط الثاني، سجل المنتخب الإسباني هدفين عن طريق فيران توريس في الدقيقة ٥٥ ولوكا لوتشوشفيلي، لاعب جورجيا، بالخطأ في مرمى فريقه في الدقيقة ٧٢.

ورفع المنتخب الإسباني رصيده إلى ٢١ نقطة في صدارة الترتيب، وكان قد ضمن تأهله ليورو قبل هذه الجولة، وتوقف رصيد منتخب جورجيا عند ثماني نقاط في المركز الرابع، وشهدت المباراة إصابة نجم برشلونة والمنتخب الاسباني جافي بإصابة قوية في الركبة، خرج على أثرها من الدقيقة ٢٧.

○ روميلو لوكاكو

ثلاثة انتصارات عربية في التصفيات الإفريقية

(د ب أ): واصل منتخب نيجيريا انطلاقته الباهتة في المجموعة الثالثة بالتصفيات الإفريقية المؤهلة لبطولة كأس العالم لكرة القدم عام ٢٠٢٦ المقررة في الولايات المتحدة والمكسيك وكندا، عندما سقط في فخ التعادل الإيجابي ١/١ مع مضيفه منتخب زيمبابوي، أمس الأحد، في الجولة الثانية للمجموعة، ليفشل في تحقيق الفوز للمباراة الثانية على التوالي.

وبادر منتخب زيمبابوي بالتسجيل عن طريق والتر موسونا في الدقيقة ٢٦، فيما أحرز كيليتشي إيهيانتشو هدف التعادل للمنتخب النيجيري في الدقيقة ٦٧، وفشلت محاولات المنتخبين لاقتناص النقاط الثلاث خلال الوقت المتبقي من اللقاء، ليحصل كل منهما على نقطة، ورفع منتخب نيجيريا رصيده إلى نقطتين في المركز الثاني مؤقتا إلى حين انتهاء باقي مباريات الجولة، بفارق نقطة خلف منتخب جنوب إفريقيا (المتصدر).

وحقق المنتخب الجزائري فوزه الثاني على التوالي عقب تغلبه على مضيفه منتخب موزمبيق ٢/صفر ضمن منافسات المجموعة السابعة من التصفيات، ليرفع منتخب الجزائر رصيده إلى ست نقاط متصدرا ترتيب المجموعة، فيما تجمد رصيد موزمبيق عند ثلاث نقاط حققها من الفوز خارج أرضه على بوتسوانا ٢/٣ في الجولة الأولى.

وافتتح المنتخب الجزائري التسجيل في الدقيقة ٦٩ عن طريق فارس شايبي، قبل أن يضيف رامز زروقي الهدف الثاني في الدقيقة ٨٠، ويسعى المنتخب الجزائري للوصول إلى كأس العالم للمرة الرابعة في تاريخه، وذلك عقب تأهله لنهائيات ١٩٨٢ و١٩٨٦ و٢٠١٤.

وحافظ منتخب الجابون على انطلاقته المثالية في المجموعة السادسة بتغلبه على مضيفه منتخب بوروندي ١/٢، ليحقق انتصاره الثاني على التوالي محافظا على العلامة الكاملة حتى الآن.

وافتتح جيم ألفينا التسجيل للمنتخب الجابوني في الدقيقة ٣٥، قبل أن يضيف زميله دينيس بوانجا الهدف الثاني في الدقيقة ٨٣، فيما أحرز عابدي بيجيرمانا هدف بوروندي الوحيد في الدقيقة ٨٧.

ورفع المنتخب الجابوني رصيده إلى ٦ نقاط، لينفرد بالصدارة مؤقتا، بفارق ٣ نقاط أمام أقرب ملاحقيه منتخب كوت ديفوار.

وحقق منتخب مصر فوزا خارج قواعده على حساب منتخب سيراليون بهدفين نظيفين سجلهما محمود حسن تريزيغيه في الدقيقة ١٨ من الشوط الأول و٦٢ من الشوط الثاني، في المباراة التي أقيمت في ملعب صامويل كانيون دو ستاديوم بمدينة باينسفايل في ليبريا وسط حضور جماهيري متوسط العدد.

ولعب أصحاب الأرض منقوصين بعشرة لاعبين في أواخر الشوط الأول، عندما أشهر الحكم البطاقة الحمراء في وجه لاعب وسط ديربي كاونتي الإنجليزي ومنتخب سيراليون تيريس فورناه في الدقيقة (٣٩) إثر تدخل قويّ، وبتلك النتيجة يتصدر المنتخب المصري المجموعة الأولى برصيد ٦ نقاط من انتصارين متتاليين، ويأتي سيراليون في الترتيب الخامس قبل الأخير برصيد نقطة واحدة.

ونجح منتخب السودان في تحقيق فوز مهم على نظيره جمهورية الكونغو بهدف دون رد، في المباراة التي أقيمت بينهما، وأحرز شارليس بيكيل لاعب جمهورية الكونغو هدف الفوز لصالح السودان بالخطأ في مرماه بالدقيقة ٧٩ من زمن المباراة، وبتلك النتيجة يحتل منتخب السودان المركز الأول في جدول ترتيب المجموعة الثانية برصيد ٤ نقاط، متفوقا بفارق نقطة عن منتخب السنغال صاحب المركز الثاني برصيد ٣ نقاط من مباراة واحدة.

○ منتخب مصر حقق انتصارًا مهمًا

○ من لقاء الجزائر وموزمبيق

○ لوتشانو سباليتي يعانق لاعبيه بعد مباراة مقدونيا الشمالية

○ من تدريبات منتخب أوكرانيا

إيطاليا ترصد نقطة لبلوغ النهائيات

○ جورجي سوداكوف

○ فيديريكو كييزا

برلين - (أ ف ب): ترصد إيطاليا حاملة اللقب نقطة التعادل مع مضيفتها أوكرانيا، منافستها الوحيدة على البطاقة الثانية للمجموعة الثالثة من أجل ضمان وجودها في نهائيات كأس أوروبا لكرة القدم في ألمانيا وتفادي الملحق، وذلك عندما تلاقيها اليوم الإثنين في مدينة ليفركوزن الألمانية في الجولة الأخيرة من التصفيات.

ووجد المنتخب الإيطالي نفسه في وضع لا يُحسد عليه مرة أخرى إذ دخل الجولتين الأخيرتين وهو في المركز الثالث بفارق ثلاث نقاط عن أوكرانيا التي لعبت مباراة أكثر منه. ونجح في الاختبار الأول عندما فك عقدة مقدونيا الشمالية بالفوز عليها ٥-٢ يوم الجمعة وانتزع المركز الثاني من أوكرانيا بفارق المواجهة المباشرة بينهما وذلك لفوزها على ارضها ٢-١ في ١٢ سبتمبر الماضي.

وتملك إيطاليا مصيرها بيدها حيث تحتاج الى التعادل فقط للحاق بإنكلترا وصيفتها ومتصدرة المجموعة الى النهائيات المقررة في الفترة من ١٤ يونيو الى ١٤ يوليو ٢٠٢٤.

وتعهَّد مدرب إيطاليا لوتشانو سباليتي ورجاله بمواصلة المجازفة على الرغم من خطر الغياب عن بطولة كبرى أخرى.

وقال جناح يوفنتوس فيديريكو كييزا الذي سجل هدفين في مرمى مقدونيا الشمالية: «نحن أكثر إيجابية تحت قيادة سباليتي، نجازف بعض الشيء في الدفاع ونريد أن نلعب ضد أوكرانيا بهذه العقلية».

وفشل أبطال أوروبا ٢٠٢٠ الذي أقيمت منافساته عام ٢٠٢١ بسبب فيروس كورونا في التأهل لكأس العالم في النسختين الأخيرتين في روسيا ٢٠١٨ وقطر ٢٠٢٢، والخسارة أمام أوكرانيا ستشهد تأهل الدولة الواقعة في أوروبا الشرقية التي مزقتها الحرب مع روسيا، فيما ستضطر إيطاليا إلى خوض بطولة فاصلة في عام ٢٠٢٤ للحصول على فرصة للدفاع عن لقبها.

وتملك إيطاليا أفضلية على أوكرانيا في المواجهات المباشرة بينهما، فهي فازت على منافستها في المباريات الست الرسمية الاخيرة بينها، وسجلت ١٤ هدفا فيما استقبلت شباكها ثلاثة اهداف فقط.

وتدرك إيطاليا جيدا أن حفاظها على نظافة شباكها سيمنحها تذكرة إلى ألمانيا، إلا أن رجال سباليتي ذا العقلية الهجومية تعهدوا بعدم التراجع والدفاع بأسلوب المنتخبات الإيطالية في الماضي.

«جمالية كرة القدم الهجومية»

على الرغم من النتيجة الجيدة أمام مقدونيا الشمالية فإن أبطال أوروبا مرتين عانوا الأمرين. وتقدمت إيطاليا ٣-٠ في الشوط الأول، وتلقت شباكها هدفين في الشوط الثاني عبر ياني أتاناسوف، ما سمح لمقدونيا الشمالية بالعودة إلى المباراة.

ويعتبر النهج الهجومي نموذجا لسباليتي الذي كان العقل المدبر للآلة الهجومية المخيفة لنابولي الموسم الماضي عندما قاده الى الفوز بلقب الدوري الإيطالي للمرة الأولى منذ أيام اسطورته الارجنتيني دييغو أرماندو مارادونا.

وكان الجناح كييزا خطيرًا طوال المباراة وسجل هدفين في الشوط الأول. ولم يكن قلقا بشأن الأداء الدفاعي لمنتخب بلاده بقوله: «الشيء المهم هو أننا فزنا».

وأضاف: «نحن أكثر إيجابية تحت قيادة سباليتي، وهذا يعني أننا نجازف أكثر في الدفاع. لقد أظهرنا أننا نريد السيطرة على المباراة ونستحق الفوز».

وأشاد كييزا بأسلوب سباليتي الهجومي قائلا إن استقبال الأهداف هو «جزء من جمال كرة القدم الهجومية».

ووعد كييزا باللعب بالطريقة ذاتها اليوم الاثنين: «نريد اللعب ضد أوكرانيا بهذه العقلية والفوز في ليفركوزن. يجب ألا نفوت هذا الهدف».

«إيطاليا رائعة»

لم يكن تذبذب مستوى إيطاليا في الشوط الثاني مصدر قلق لسباليتي بعد مباراة يوم الجمعة، وقال: «لقد كانت إيطاليا رائعة، سواء من حيث الشخصية أو جودة اللعب. كنت أتوقع أن نعاني لكننا عدنا وسجلنا الأهداف. إلى جانب الهدفين اللذين سجلناهما، كانت هناك العديد من الفرص السانحة الأخرى».

ووصف سباليتي المباراة ضد أوكرانيا بأنها «نهائية»، مضيفا: «من سيكون الأفضل في المباراة سيذهب إلى كأس أوروبا».

وتابع: «نحن بحاجة إلى منتخب إيطالي بشخصية قوية ولاعبين يعرفون كيفية مواجهة هذه المواقف».

ولن تكون أوكرانيا لقمة سائغة أمام الطليان بالنظر الى مشوارها الرائع في التصفيات التي خاضت جميع مبارياتها خارج القواعد بالنظر الى استحالة لعبها على أرضها بسبب الحرب.

وقال لاعب الوسط جورجي سوداكوف: سنقاتل من أجل الفوز وسنبذل قصارى جهدنا. الفوز على إيطاليا والتأهل إلى النهائيات هو حلمنا.

وعلى الرغم من اللعب على بعد حوالي ٢٠٠٠ كلم من كييف، فمن المرجح أن تتمتع أوكرانيا بأجواء بيتية في ليفركوزن.

ويقدر المكتب الاتحادي الألماني للهجرة أن أكثر من مليون لاجئ فروا من أوكرانيا إلى ألمانيا منذ فبراير ٢٠٢٢.

ولعب فريق شاختار دانييتسك الأوكراني مبارياته البيتية في دوري أبطال أوروبا في هامبورغ هذا الموسم، واجتذب حشودًا كبيرة إلى ملعب فولكسبارك بالمدينة.

وخسرت أوكرانيا مرة واحدة فقط من أصل سبع مباريات منذ مارس الماضي، وكانت أمام إيطاليا ١-٢ في ميلانو في سبتمبر الماضي.

تشيكيا وسلوفينيا بحاجة إلى نقطة أيضا

بدروها تحتاج تشيكيا إلى التعادل لحسم البطاقة الثانية للمجموعة الخامسة عندما تلاقي منافستها الوحيدة عليها مولدافيا.

وتحتل تشيكيا المركز الثاني برصيد ١٢ نقطة بفارق نقطتين أمام مولدافيا المطالبة بالفوز لبلوغ النهائيات للمرة الاولى في تاريخها.

وكانت ألبانيا قد حسمت بطاقة المجموعة يوم الجمعة بتعادلها مع مضيفتها مولدافيا ١-١ وبلغت النهائيات للمرة الثانية في تاريخها بعد عام ٢٠١٦ في فرنسا.

وأبقت تشيكيا على حظوظها بتعادلها الثمين مع مضيفتها بولندا بالنتيجة ذاتها وحرمت زملاء مهاجم برشلونة الاسباني روبرت ليفاندوفسكي من الوجود في العرس القاري.

ولا تختلف حال سلوفينيا عن ايطاليا وتشيكيا حيث يكفيها التعادل مع ضيفتها كازاخستان لكسب البطاقة الثانية عن المجموعة الثامنة بعدما حجزت الدنمارك البطاقة الاولى.

وتملك سلوفينيا ١٩ نقطة مقابل ١٨ لكازاخستان المطالبة بالفوز من أجل التأهل للمرة الاولى في تاريخها.

وتملك كازاخستان فرصة خوض الملحق في حال تعثرها أمام سلوفينيا.

وفي المجموعة ذاتها تلعب ايرلندا الشمالية مع الدنمارك، وسان مارينو مع فنلندا التي ستخوض الملحق.

وارتفع عدد المنتخبات المتأهلة من التصفيات إلى ١٥ هي: إسبانيا واسكتلندا (المجموعة الأولى) وفرنسا وهولندا (الثانية) وإنكلترا (الثالثة) وتركيا (الرابعة) وألبانيا (الخامسة) وبلجيكا والنمسا (السادسة) والمجر (السابعة) والدنمارك (الثامنة) ورومانيا وسويسرا (التاسعة) والبرتغال وسلوفاكيا (العاشرة)، إضافة إلى ألمانيا المضيفة والمتأهلة تلقائيا.

الخبير بوبوفيتش يعمل بصبر لإطلاق الجوهرة ويمبانياما

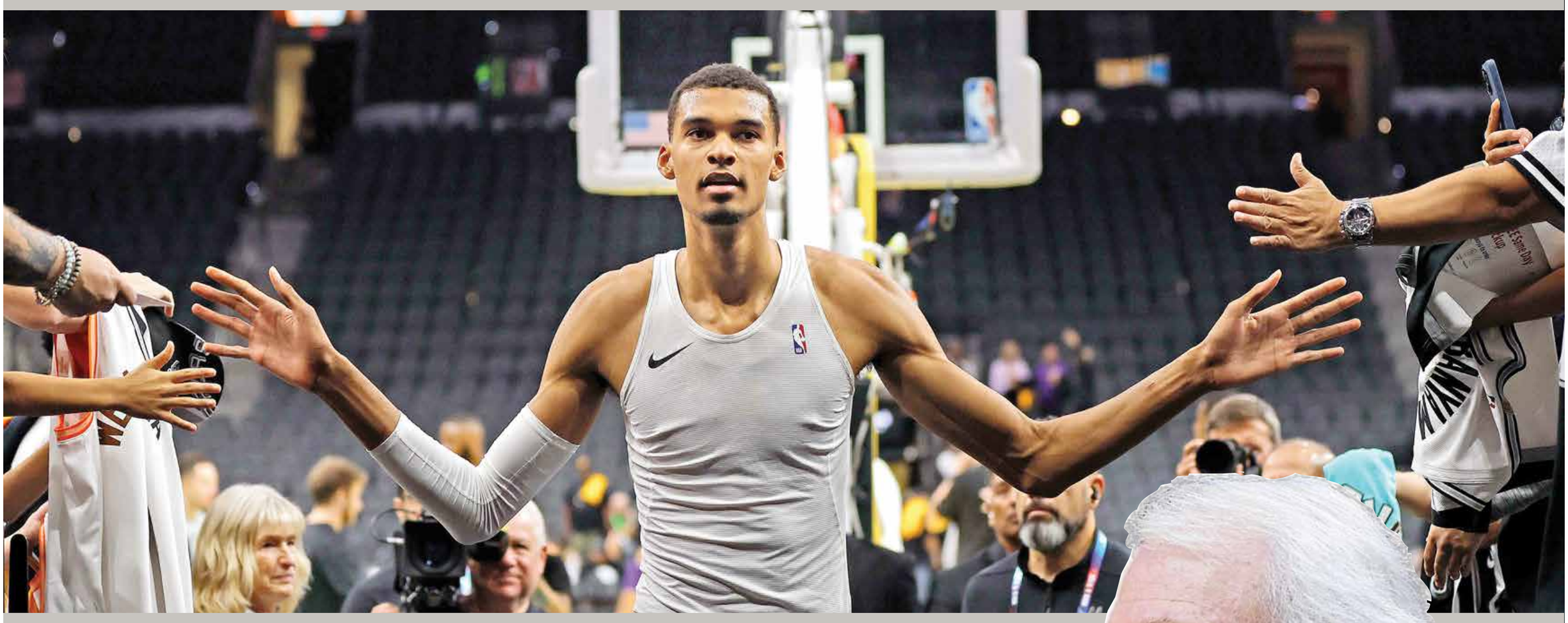

○ ويمبانياما.

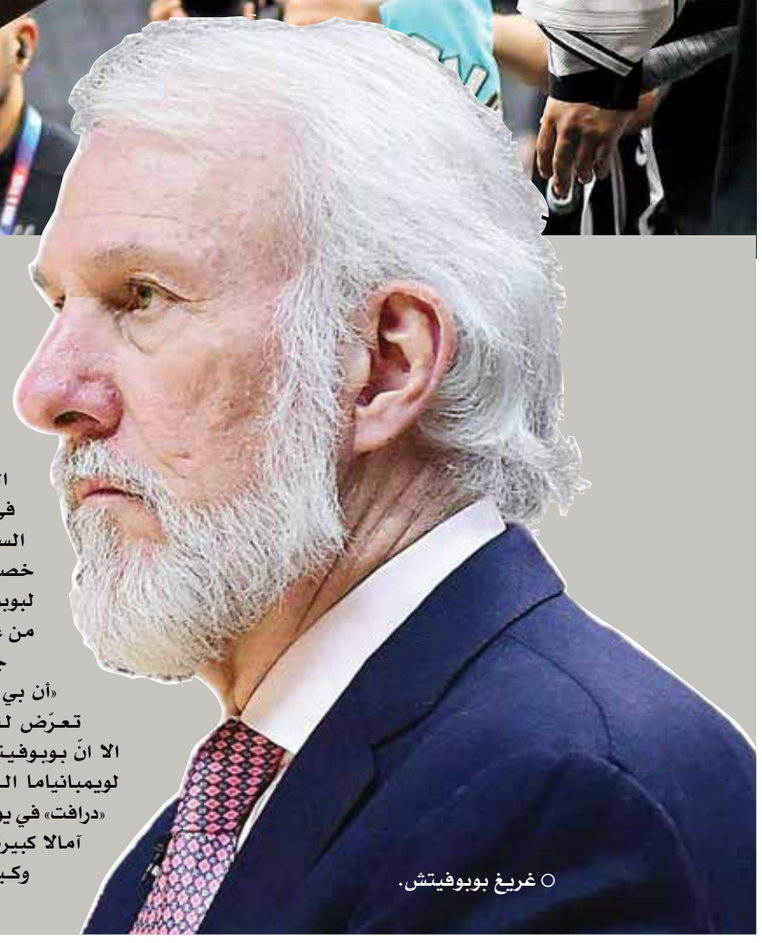

○ غريغ بوبوفيتش.

لوس أنجلوس - (أ ف ب): يقوم أسطورة دوري كرة السلة الأميركي للمحترفين غريغ بوبوفيتش، مدرب سان أنتونيو، بمرحلة «مراقبة» للاعبه الجديد والواعد الفرنسي فيكتور ويمبانياما، آملاً في قيادته إلى نجاحات تعيد عقارب الساعة الى أيام الزمن الجميل لسبيرز، خصوصًا انّه قد يكون التحدي الأخير لبوبوفيتش وهو في الرابعة والسبعين من عمره.

جاءت بداية الموسم الحالي من دوري «أن بي ايه» ضعيفة بالنسبة لسبيرز، حيث تعرّض لثماني هزائم متتالية في نوفمبر، الا انّ بوبوفيتش حذّر من ضرورة منح الوقت لويمبانياما الذي احتل المركز الاول في قائمة «درافت» في يونيو الماضي، ويحمل ابن الـ ١٩ عامًا آمالا كبيرة جدًا.

وكيف لا يمكننا توقع الكثير من ويمبانياما تحت قيادة بوبوفيتش الذي يُعدّ المدرب الأكثر نجاحاً في تاريخ الدوري الاميركي، وهو يتولى منصبه منذ عام ١٩٩٦!

حذّر بوبوفيتش في بداية الموسم قائلاً «لا توجد صيغة سحرية، عليه أن يمرّ بالعديد من المراحل» في اشارة الى حجم التوقعات على ويمبانياما.

وتابع «لحسن الحظ، إنه شاب ذكي وجاد وواع. سيصبح بالتأكيد لاعبًا عظيمًا، لكن يجب أن يتعلّم أولاً. إنه يستمع ويفهم كل شيء، الأمر بهذه البساطة. لقد قام والداه بعمل جيّد. الأمر متروك لي. لا يجب أن أدمّر كل شيء».

لا أحد يشكّك بقدرة بوبوفيتش على بلوغ النجاح المرتقب، فهو الذي استطاع أن يبني تشكيلة الحلم لسبيرز التي ضمّت أمثال ديفيد روبنسون، تيم دانكن، الأرجنتيني مانو جينوبيلي والفرنسي توني باركر، وفاز معهم بخمسة ألقاب للبطولة أعوام ١٩٩٩ و٢٠٠٣ و٢٠٠٥ و٢٠٠٧ و٢٠١٤، كما خسروا في نهائي ٢٠١٣.

«أبوي»

وبعيدًا عن حلم التتويج بلقب الدوري والذي يطمح اليه مشجعو سبيرز مرة أخرى، يريد بوبوفيتش أولاً أن يفهم العملاق الفرنسي (٢,٢٤ م) الذي يتمتع برشاقة فريدة بالنسبة لحجمه.

وقال بوبوفيتش «لقد وعدنا أنفسنا مع الجهاز الفني بمراقبته لبعض الوقت، فهو يبلغ من العمر ١٩ عامًا فقط. نريد أن نسمح له بذلك ونرى أين يشعر بالتحسن. لا نعرف بعد كيف سيبدو اداؤه في المستقبل».

وأضاف «أين سيكون أكثر فعالية؟ في التصويب؟ في الهجمات المرتدة؟ في مركز الجناح؟ نمنحه حرية التسديد من مسافة بعيدة. لا أريد الإفراط في اعطائه التعليمات».

لكنّ النقطة الوحيدة التي يصر عليها المدرب: «الصلابة في الدفاع».

وهنا يمكن فهم الاسلوب الذي لم يتم بناؤه حول الفرنسي لتفسير النداءات المتكررة للحصول على الكرة من ويمبانياما والتي لم تنل اصداء لدى زملائه في مبارياته الاولى من الدوري منذ ٢٥ اكتوبر.

لكن في دوري مليء بالتقلبات، كان ويمبانياما سعيداً باختياره من قبل سبيرز، حيث يحبّ بوبوفيتش الذي لا يتردد عن اظهار شخصيته الحادة، أن يتأمل ويرى لاعبيه وهم يتطوّرون.

يقول ويمبانياما عن مدربه الجديد «تلقيت اتصالا من بوب قبل الدرافت. وقال إننا سنلعب كرة السلة، ونأكل معًا، ونستمتع، ونمرح. وفي المحادثة معه فهمت الخبرة والدراية الفنية».

من جهته، يشير جاك مونكلار وهو مدرّب سابق ومستشار اللاعبين الدوليين في شبكة بي إن سبورتس «إنه أبوي بالمفهوم الذي نعرفه في فرنسا»، مضيفا «مع فيكتور، إنه تلاق جيد جداً. إنه أيضًا مدرب معتاد على اللاعبين الدوليين».

«التعلم»

بوبوفيتش يحمل صبغة دولية منذ الولادة، فوالده صربي ووالدته كرواتية. سافر الضابط السابق، وهو قائد فريق القوات المسلحة الاميركي، عبر أوروبا الشرقية والاتحاد السوفياتي في الثمانينيات، وأصبح ملماً ومطلعاً على كرة السلة خارج الولايات المتحدة ما أكسبه نزعة أوروبية مصحوبة بالفنيات الاميركية.

لا يخشى بوبوفيتش ابداء آرائه في مسائل كبرى، فهو المعروف بانتقاداته اللاذعة للرئيس الأميركي السابق دونالد ترامب، ووصف أخيرًا السيناتور المؤيد لترامب، تومي توبرفي، بـ«الرجل الصغير السخيف»، على خلفية منعه الترقيات في الجيش للتأثير على السياسات المؤيّدة للإجهاض.

في عمر ٧٤ عامًا، قام بوبوفيتش الذي يوجد في «قاعة المشاهير» بتمديد عقده مع سبيرز لمدة خمس سنوات فيما يبدو وكأنه تحد أخير.

احتل سبيرز المركز الأخير في ترتيب المنطقة الغربية الموسم الماضي بـ ٢٢ فوزًا و٦٠ خسارة، ولا يبدو وضعه أفضل بكثير في بداية الموسم الحالي حيث يملك ٣ انتصارات فقط و١٠ هزائم، لذلك يحتاج الى استعادة نغمة الفوز بأسرع وقت «للتأكيد على تطوّر الفريق» بحسب بوبوفيتش الذي أضاف «الفوز هو عامل مهم في التعلم».

○ فيرستابن يحتفل مع فريقه (رويترز)

○ تتويج الأبطال الثلاثة (أ ف ب)

○ فيرستابن يرفع الكأس

فيرستابن «القياسي» يحقق فوزه الثامن عشر هذا الموسم

لاس فيغاس (الولايات المتحدة) - (أ ف ب): تابع سائق ريد بول «القياسي» الهولندي ماكس فيرستابن هيمنته على منافسات بطولة العالم للفورمولا واحد المتوج بلقبها الثالث توالياً عندما فاز بالمركز الاول في سباق جائزة لاس فيغاس الكبرى، المرحلة الحادية والعشرين، السبت، محققا انتصاره الثامن عشر.

وانتزع فيرستابن صدارة السباق العائد الى الرزنامة للمرة الاولى منذ ٤١ عاما، أمام سائق فيراري شارل لوكلير من موناكو وزميله في ريد بول المكسيكي سيرخيو بيريس الذي ضمن وصافة البطولة العالمية مستغلا إنهاء منافسه سائق مرسيدس البريطاني لويس هاميلتون للسباق في المركز السابع واتساع الفارق بينهما الى ٥١ نقطة.

وأنهى فيرستابن السباق الذي انتقده الأربعاء بوصفه «استعراضيا بنسبة ٩٩ بالمائة»، بأغنية «فيفا لاس فيغاس»، محققا الفوز بالمركز الاول في السباقات الامريكية الثلاثة هذا الموسم بعد ميامي والأمريكيتين في أوستن.

واستحق فيرستابن الذي انطلق من المركز الثاني الفوز في سباق شهد إثارة على مراكزه الأولى منذ الانطلاقة حتى اللفة الاخيرة وذلك على الرغم من معاقبته بخمس ثوان بسبب مخالفة بحق لوكلير عند الانطلاقة عندما انتزع منه المركز الاول.

وحقّق الهولندي فوزه الـ٥٣ في مسيرته الاحترافية فعادل إنجاز سائق ريد بول السابق الألماني سيباستيان فيتل صاحب المركز الثالث في قائمة أكثر السائقين فوزاً بعدما تخطى بطل العالم أربع مرات الفرنسي ألان بروست في جائزة البرازيل قبل اسبوعين.

ويحتل الألماني ميكايل شوماخر المركز الثاني برصيد ٩١ انتصارا، فيما يحمل البريطاني لويس هاميلتون الرقم القياسي مع ١٠٣ انتصارات.

كما عزز فيرستابن رقمه القياسي بالصعود الى منصة التتويج للمرة العشرين في موسم واحد، رافعاً رصيده في صدارة الترتيب العام الى ٥٤٩ نقطة، بفارق شاسع عن زميله بيريس الذي حل ثالثا وضمن وصافة بطولة العالم (٢٧٣).

«الكثير من المتعة»

وقال فيرستابن: «لقد جربت حظي في البداية (...)، استخدمنا المكابح في وقت متأخر جدًا وفقدنا السيطرة، لذلك انتهى بنا الأمر بعيدًا بعض الشيء خارج الحلبة».

وأضاف: «لقد عاقبني المراقبون بسبب ذلك مما وضعنا في موقف محرج. كان عليّ تجاوز عدد لا بأس به من السيارات وكانت هناك سيارة الأمان، لذلك في تلك المرحلة حصلت الكثير من الأمور».

وتابع: «ثم انطلقنا بسرعة. كان علي أن أتجاوز بضع سيارات والدخول في المعركة معهم. بالتأكيد كانت هناك الكثير من المتعة».

من جهته، قال لوكلير الذي كان قاب قوسين او أدنى من تحقيق فوزه الاول هذا الموسم: «يا له من سباق. لقد استمتعت به كثيرًا. أشعر بخيبة أمل بالطبع لأنني أنهيته في المركز الثاني فقط، لكن هذا أفضل ما يمكننا القيام به».

وأضاف: «كنا بحاجة الى هذا الانجاز. عطلة نهاية الأسبوع لم تبدأ بالطريقة التي أردناها ولكني سعيد جدا لأنها انتهت بهذه الطريقة. إنها رياضة مذهلة. الطاقة في جميع أنحاء المدينة لا تصدق ولقد استمتعت حقًا على الأقل اليوم».

وعاد سباق لاس فيغاس الى الواجهة للمرة الاولى منذ سباقي ١٩٨١ و١٩٨٢ عندما أقيم في موقف السيارات الخاص بفندق «سيزارز بالاس» الشهير. بعد مرور ٤١ عامًا، فكرت الفورمولا واحد بشكل أكبر من خلال حلبة على طول الشارع الرئيس ستريب الذي تصطف على جانبيه فنادق الكازينو الفاخرة والمزين بالعديد من اللافتات المضيئة والمجمعات الفندقية الضخمة ونوافير بيلاجيو التي ترتفع في الهواء في تصميم رقصات منسقة.

ولم يجر سباق مدينة ألعاب الميسر الأحد كالمعتاد بل السبت (الأول منذ جنوب إفريقيا عام ١٩٨٥) وفي الليل على حلبة طولها ٦,٢ كلم، وهي ثاني أطول حلبة هذا الموسم بعد سبا فرانكورشان البلجيكية، بينها خط مستقيم بطول ١,٩ كلم.

انطلاقة قوية

وانطلق فيرستابن بقوة منذ البداية واندفع إلى المنعطف الأول، وقام بالفرملة متأخرًا وتجاوز لوكلير، وهي مناورة اعتبرها المراقبون لاحقًا غير قانونية وعاقبوه بخمس ثوانٍ.

ودخلت سيارة الامان في اللفة الرابعة بسبب حادث لسائق ماكلارين البريطاني لاندو نوريس عندما فقد السيطرة على سيارته التي استدارت واشتعلت بها النيران قبل ان تخرج عن الحلبة ما اضطره الى الانسحاب.

واستعاد لوكلير الصدارة من الهولندي في اللفة السادسة عشرة بعدما دخل الأخير إلى المرآب وخرج في المركز الحادي عشر.

وارتقى بيريس الذي انطلق من المركز الحادي عشر، الى المركز الثاني في اللفة التاسعة عشرة.

ودخل لوكلير الى المرآب في اللفة ٢١ وخرج ثالثا، في الوقت الذي واصل فيه فيرستابن تخطي المتسابقين وارتقى الى المركز السادس في اللفة ٢٣، ثم الى المركز الخامس في اللفة ٢٥.

ودخل بيريس الى المرآب بعد دخول سيارة الامان في اللفة ٢٧ وتبعه فيرستابن فاستعاد لوكلير الصدارة امام بيريس والفرنسي بيار غاسلي (ألبين) والاسترالي اوسكار بياستري (ماكلارين) وفيرستابن.

ونجح بيريس في استعادة الصدارة من لوكلير في اللفة ٣٣ وارتقى زميله فيرستابن الى المركز الثالث في اللفة ٣٤، قبل أن يعود لوكلير الى الصدارة في اللفة ٣٥.

واستغل فيرستابن انزلاق سيارة زميله بيريس في المنعطف الثاني للفة ٣٦ وانتزع منه المركز الثاني، قبل أن يخطف الصدارة من لوكلير في اللفة ٣٨.

واستغل بيريس خطأ للوكلير في اللفة ٤٣ وانتزع منه المركز الثاني في اللفة ٤٤، لكن ابن إمارة موناكو استعاده في اللفة الاخيرة.

إيفانز يحرز المركز الأول ويحسم وصافة بطولة العالم

○ إيفانز يرفع الكأس

Aichi (اليابان) -)أ ف ب): حسم سائق تويوتا البريطاني إلفين إيفانز وصافة بطولة العالم للراليات عندما أحرز المركز الأول في رالي اليابان، المرحلة الأخيرة من الموسم، السبت متقدما على زميله في الفريق الفرنسي سيباستيان أوجييه.

وحل الفنلندي كالي روفانبيرا الذي كان ضامنا لقب البطولة العالم هذا الموسم ثالثا، ومكن فريقه تويوتا، بطل الصانعين، من تحقيق الهاتريك على أراضيه.

وجاء الفنلندي الاخر إسابيكا لابي (هيونداي) رابعا، والياباني تاكاموتو كاتسوكا (تويوتا) خامسا.

واستفاد إيفانز من خيبة منافسه الوحيد على الوصافة البلجيكي تييري نوفيل الذي خسر كل شيء الجمعة بعد أن وقع ضحية خروج عن الحلبة بينما كان يحتل المركز الثاني مؤقتا. واضطر سائق هيونداي إلى الانسحاب من منافسات الجمعة، وعاد صباح السبت، ولكن بفارق ٣٠ دقيقة تقريبًا عن إيفانز في نهاية منافسات اليوم الثاني قبل الأخير، فتبخرت آماله في إنهاء الموسم في الوصافة للمرة السادسة في مسيرته الاحترافية.

وفرض إيفانز سيطرته على الطرق اليابانية الصعبة منذ اليوم الأول ونجح في إدارة السباق بشكل مثالي من دون مجازفة.

وقال الويلزي البالغ من العمر ٣٤ عامًا: «لم يكن الأمر سهلاً في ظل الظروف (الطقس) التي مررنا بها هذا الأسبوع، حتى لو كان لدينا فارق كبير عن المنافسين مساء الجمعة».

وهي المرة الثالثة التي ينهي فيها إيفانز الموسم في الوصافة بعد عامي ٢٠٢٠ و٢٠٢١.

○ من منافسات رالي اليابان (أ ف ب)

ترتيب الخمسة الأوائل في رالي اليابان

١ - البريطاني إلفين إيفانز (تويوتا) ٣:٣٢:٠٨,٨ ساعات
٢ - الفرنسي سيباستيان أوجييه (تويوتا) بفارق ٢:١٧,٧ دقيقة
٣ - الفنلندي كالي روفانبيرا (تويوتا) بفارق ٢:٤٦,٥ د
٤ - الفنلندي الاخر إسابيكا لابي (هيونداي) بفارق ٢:٥٠,٣ د
٥- الياباني تاكاموتو كاتسوكا (تويوتا) بفارق ٣:١٠,٣ د

ترتيب بطولة العالم

١ - الفنلندي كالي روفانبيرا ٢٥٠ نقطة
٢ - الويلزي إلفين إيفانز ٢١٦
٣ - البلجيكي تييري نوفيل ١٨٤
٤ - الإستوني أوت تاناك ١٧٠
٥ - الفرنسي سيباستيان أوجييه ١٣٢

○ لاندو نوريس (رويترز)

فريق مكلارين يتوقع مشاركة نوريس في أبوظبي

لاس فيجاس - (د ب أ): من المتوقع أن يكون البريطاني لاندو نوريس جاهزا للمشاركة في السباق لموسم سباقات فورمولا١ الذي يقام في أبوظبي، بعد خروجه من المستشفى بعد تعرضه لحادث في سباق جائزة لاس فيجاس الكبرى.

وذكرت وكالة الأنباء البريطانية «بي.أيه.ميديا» أنه تم نقل نوريس (٢٤ عاما) إلى المركز الطبي الجامعي -على بعد أربعة أميال شرق قطاع لاس فيجاس- بعد انحرافه بسرعة ١٨٠ ميل في اللفة الثالثة.

وفقد نوريس، سائق فريق مكلارين، السيطرة على سيارته في المنعطف الحادي عشر قبل أن يصطدم بالجدار الخرساني.

وكان نوريس قادرا على العودة في الساعات الأولى من صباح أمس الأحد، حيث كان فريق مكلارين واثقا من أنه سيحصل على الضوء الأخضر من الفريق الطبي التابع للاتحاد الدولي للسيارات للتسابق في أبوظبي.

وقال نوريس في بيان صدر عقب السباق: «نهاية مؤسفة لسباق لاس فيجاس. وصلت إلى أسوأ نقطة مع إعادة البدء، فقدت مؤخرة السيارة، واصطدمت بالحائط».

وأضاف: «لم تكن هذه هي الطريقة التي كنا نريد إنهاء عطلة نهاية الاسبوع بها. شكر كبير للجهاز الطبي للاطمئنان علي، وللفريق على عملهم لإصلاح السيارة. أسبوع واحد لإعادة الأمور إلى نصابها والمشاركة مرة أخرى في السباق الختامي للموسم».

ديوكوفيتش يتوج باللقب للمرة السابعة في إنجاز قياسي

(أ ف ب): توج الصربي نوفاك ديوكوفيتش الذي ضمن إنهاء العام في صدارة تصنيف المحترفين للمرة الثامنة في مسيرته، بلقب بطولة «ايه تي بي» الختامية في كرة المضرب للمرة السابعة في انجاز قياسي، متقدماً بفارق لقب على السويسري روجيه فيدرر، وذلك بفوزه أمس في النهائي على البطل المحلي يانيك سينر ٦-٣ و٦-٣ في تورينو.

واستحق ابن الـ٣٦ عاماً لقبه الثاني تواليا في هذه البطولة التي تجمع سنوياً أفضل ثمانية لاعبين خلال الموسم، إذ وصل الى مباراة اللقب بعدما أقصى الإسباني كارلوس ألكاراس المصنف ثانياً عالمياً في نصف النهائي بالفوز عليه ٦-٣ و٦-٢.

وكان التعثر الوحيد للصربي في النسخة الرابعة والخمسين من هذه البطولة في دور المجموعات حين خسر أمام سينر بالذات ٥-٧ و٦-٧ (٥-٧) و٦-٧ (٢-٧)، لكنه ثأر الأحد من الإيطالي المصنف رابعاً، محققاً فوزه الرابع عليه من أصل خمس مواجهات بينهما.

وحرم ديوكوفيتش منافسه البالغ من العمر ٢٢ عاماً في أن يُكمل الانجاز الذي حققه السبت حين تغلب في نصف النهائي على الروسي دانييل مدفيديف الثالث عالمياً بثلاث مجموعات، ليصبح أول إيطالي يبلغ نهائي البطولة الختامية.

ودخل الصربي البطولة في نهاية عام شهد حصوله على ثلاث ألقاب في البطولات الأربع الكبرى، ليصل إجمالي عدد ألقابه في «غراندسلام» إلى ٢٤ لقباً قياسياً، بالإضافة الى لقبه الأربعين في دورات ماسترز الألف نقطة، قبل أن يتمكن الأحد من فك شراكته مع غريمه السابق فيدرر والفوز باللقب البطولة الختامية للمرة السابعة بعد أعوام ٢٠٠٨ و٢٠١٢ و٢٠١٣ و٢٠١٤ و٢٠١٥ و٢٠١٣.

وأضاف ديوكوفيتش هذا الانجاز القياسي الآخر حققه في بداية البطولة حين فاز في الجولة الأولى من دور المجموعات على الدنماركي هولغر رونه، ضامناً بذلك إنهاء الموسم في صدارة تصنيف المحترفين مرة ثامنة قياسية بعد أعوام ٢٠١١ و٢٠١٢ و٢٠١٤ و٢٠١٥ و٢٠١٨ و٢٠٢٠ و٢٠٢١.

كما عزز رقمه القياسي بالتواجد على رأس تصنيف المحترفين للأسبوع الـ٣٩٩ (سيصل الى الـ٤٠٠ في تصنيف الإثنين)، مبتعداً بفارق كبير جداً عن وصيفه فيدرر (٣١٠)، علماً أنه خسر احتساب ٢٢ أسبوعاً في الصدارة بين ٢٣ مارس و٢٣ أغسطس ٢٠٢٠ نتيجة توقف المنافسات بسبب تفشي فيروس كورونا.

- بداية قوية وكانت بداية ديوكوفيتش مثالية، إذ حقق الفارق بانتزاعه الشوط الرابع من المجموعة الأولى على إرسال منافسه في أول فرصة له لكسر الإرسال، متقدماً ٣-١ و٤-١ في طريقه لحسمها ٦-٣ في ٣٨ دقيقة بعد فوزه بالشوط التاسع نظيفاً.

وبدأ «دجوكو» المجموعة الثانية من حيث أنهى الأولى، إذ حسم الشوط الأول نظيفاً لكن هذه المرة على إرسال سينر ثم احتفظ بإرساله ليتقدم ٢-٠ من دون أن يتنازل عن أي شوط، قبل أن يحصل على فرصة لكسر إرسال منافسه مرة أخرى في الشوط الثالث لكن الأخير أنقذ الموقف وبقي في الأجواء وحتى أنه حصل على فرصتين لانتزاع الشوط السادس على إرسال الصربي من دون أن يترجمهما، ما سمح للأخير بالعودة والفوز بالشوط ليتقدم ٤-٢.

وبعد شوط سابع ماراثوني استمر لقرابة ربع ساعة وحصل خلاله ديوكوفيتش على فرصتين لكسر إرسال منافسه من دون أن يستثمرهما، قلص سينر الفارق الى ٣-٤ مستفيداً بشكل خاص من خطأ غير معتاد من منافسه الصربي في وضع الكرة بمكان بعيد عن متناول الإيطالي المتقدم إلى الشبكة.

وبدا الصربي متأثراً بخسارة هذا الشوط الماراثوني بتخلفه على إرساله في الشوط الثامن ٠-٣٠، لكنه حافظ على رباطة جأشه وحسمها بإرسال ساحق، ليتقدم ٥-٣ قبل أن ينتزع الشوط التاسع على إرسال سينر، منهياً المجموعة ٦-٣ في ساعة و٤ دقائق والمباراة في ساعة و٤٣.

○ ديوكوفيتش يرفع اللقب السابع

○ كيران تريبير

تريبير ينسحب من مواجهة مقدونيا الشمالية

لندن - (د ب أ): خرج كيران تريبير مدافع نيوكاسل يونايتد من معسكر المنتخب الإنجليزي لكرة القدم لمواجهة مقدونيا الشمالية في تصفيات يورو ٢٠٢٤ لأسباب شخصية.

وضمن منتخب إنجلترا التأهل إلى كأس أمم أوروبا ٢٠٢٤ قبل جولتين من نهاية التصفيات، قبل أن يحسم مكانه في التصنيف الأول للبطولة القارية عبر الفوز على مالطا ٢/صفر يوم الجمعة.

ويختتم منتخب الأسود الثلاثة مشواره في التصفيات الأوروبية بمواجهة مقدونيا الشمالية مساء اليوم الاثنين في غياب تريبير.

وكتب الحساب الرسمي لاتحاد الكرة الإنجليزي على شبكة «إكس» للتواصل الاجتماعي (تويتر سابقا): «تريبير غادر معسكر الأسود الثلاثة، لأسباب شخصية، ولن يسافر إلى مقدونيا الشمالية».

وقاد جاريث ساوثجيت المدير الفني للمنتخب الإنجليزي حصة المران الأخير مساء أمس الأحد في حضور ٢٢ لاعبا فقط.

الإصابة تحرم سان جيرمان من جهود إيمري

باريس - (د ب أ)- أعلن نادي باريس سان جيرمان الفرنسي أمس الأحد، أنه سيفتقد لجهود لاعب وسطه الشاب وارن زايري إيمري في مباراتيه المقبلتينبدوري أبطال أوروبا بسبب الإصابة في الكاحل الأيمن.

وتعرض زايري إيمري للإصابة خلال المباراة التي أصبح خلالها أصغر لاعب يسجل هدفا لصالح منتخب فرنسا خلال الفوز الكاسح على جبل طارق ١٤ /صفر مساء السبت في تصفيات يورو ٢٠٢٤.

وقال ديدييه ديشان المدير الفني لمنتخب الديوك أن الفحوصات الطبية أظهرت عدم تعرض اللاعب البالغ عمره ١٧ عاما، لأي كسور لكنه يحتاج إلى وقت من أجل التعافي.

وأضاف ديشان «مازالت إصابة مؤثرة ستحتاج لعدة أسابيع من أجل التعافي... لا ترغب في خسارة لاعبين في مباريات مثل هذه، كان من الممكن أن يصبح الوضع أكثر سوءا.

وخسر سان جيرمان مباراتين من أصل أربع مباريات خاضها في دوري الأبطال، ليحتل المركز الثاني بالمجموعة السادسة بفارق نقطة واحدة خلف بوروسيا دورتموند المتصدر، وبفارق نقطة واحدة عن ميلان صاحب المركز الثالث.

وفي أخر مباراتين له بدور المجموعات الأوروبي، يلتقي سان جيرمان ضيفه نيوكاسل يونايتد على استاد حديقة الأمراء يوم ٢٨ نوفمبر الجاري، ثم يلاقي مضيفه بوروسيا دورتموند الألماني في ١٣ ديسمبر المقبل.

○ من مباراة ثاندر ووريرز (رويترز)

○ تمبروولفز يهزم مضيفه نيو أورليانز بيليكانز (رويترز)

ثاندر يزيد محن ووريرز بفوز بعد التمديد

لوس أنجليس - (أ ف ب) : زاد أوكلاهوما سيتي ثاندر محن مضيفه غولدن ستايت ووريرز عندما تغلب عليه ١٣٠-١٢٣ بعد التمديد (الوقت الأصلي ١١٧-١١٧) السبت في دوري كرة السلة الأمريكي للمحترفين.

وتألق ثنائي ثاندر شاي جيلجوس-ألكسندر وتشيت هولمغرين بتسجيلهما ٧٦ نقطة، ٤٠ نقطة للأول و٣٦ للثاني، وقادا فريقهما إلى تذويب تخلفه بفارق ١٨ نقطة أمام ووريرز إلى فوز بفارق سبع نقاط.

ومني ووريرز بخسارته السادسة على التوالي والثامنة هذا الموسم مقابل ست انتصارات، كما سقط للمرة السادسة على أرضه مقابل فوز واحد.

وسجل جيلجوس ألكسندر ١٠ نقاط في الوقت الإضافي، فيما فرض هولمغرين التمديد بفضل ثلاثية في الثانية الأخيرة من نهاية الوقت الأصلي عندما رد على ثلاثية لأندرو ويغينز منح بها التقدم للووريرز ١١٧-١١٤ قبل ٣,١ ثوان.

وكان ويغينز أفضل مسجل في صفوف غولدن ستايت برصيد ٣١ نقطة، وهي أعلى غلة في مسيرته الاحترافية، وأضاف ستيفن كوري ٢٥ نقطة في أول مباراة بعد تعافيه من إصابة في الركبة اليمنى أبعدته عن المباراتين الأخيرتين لفريقه.

واستمرت معاناة ووريرز بسبب غياب داريموند غرين بسبب ايقافه لخمس مباريات.

«شخصية رائعة»

وقاد النجم اليوناني يانيس أنتيتوكونمبو فريقه ميلووكي باكس إلى الفوز على ضيفه دالاس مافريكس ١٣٢-١٢٥ بتسجيله ٤٠ نقطة مع ١٥ متابعة وسبع تمريرات حاسمة، وأضاف داميان ليلارد ٢٧ نقطة مع ١٢ تمريرة حاسمة.

ووصل أنتيتوكونمبو إلى ٧ آلاف مرتدة في مسيرته الاحترافية، وأصبح في سن ٢٨ عامًا أصغر لاعب يجمع أكثر من ١٦ ألف نقطة و٧ آلاف متابعة و٣ آلاف تمريرة حاسمة، متقدمًا على كيفن غارنيت وكريم عبد الجبار ولاري بيرد وليبرون جيمس.

وضرب باكس بقوة في الربع الأخير بتسجيله ٤٣ نقطة مقابل ٢٧ فقط لضيفه الذي لم ينفعه تألق كايري إرفينغ صاحب ٣٩ نقطة بينها ١٨ في الربع الثالث والعملاق السلوفيني لوكا دونتشيتش صاحب ٣٥ نقطة مع تسع متابعات ومثلها تمريرات حاسمة.

وساهم بدلاء باكس في الفوز بتسجيلهم ٤٦ نقطة بينها ١٦ لبات كونوتون، فيا سجل بدلاء الضيوف ٣١ نقطة فقط.

وقال كونوتون: «أي شيء من أجل الفوز»، مضيفًا أن مفتاح الحسم هو «القدرة التنافسية. لدينا رجال مقاتلون».

وقال مدرب باكس أدريان غريفين «نحن نبني شيئًا مميزًا. يمكنكم أن تشعروا به. أعتقد أن شخصيتنا كانت رائعة في المباراة».

تمبروولفز يلحق بدنفر ناغتس

ولحق مينيسوتا تمبروولفز بدنفر ناغتس إلى صدارة المنطقة الغربية بفوزه القاتل على مضيفه نيو أورليانز بيليكانز ١٢١-١٢٠ بفضل سلة لكارل-أنتوني تاونز قبل ٥,٢ ثوان من النهاية.

وقال تاونز صاحب ٢٩ نقطة مع تسع تمريرات حاسمة: «كنت أنظر إلى الخيارات المتاحة أمامي بينما كان الوقت ينفد. اتخذت القرار المناسب عندما حصلت على الكرة وسجلتها».

وسيطر بيليكانز على أغلب فترات المباراة رغم غياب نجمه زيون وليامسون الذي قرر المدرب إراحته، فيما استمر غياب لاري نانس وسي جيه ماكولوم بسبب الإصابة.

وتقدم نيو أورليانز بفارق ١٤ نقطة قبل ثماني دقائق من نهاية المباراة لكنه فشل في إنهاء المباراة في صالحه.

وكان براندون إنغرام أفضل مسجل في صفوفه برصيد ٣٠ نقطة، وأضاف الليتواني يوناس فالانسيوناس ٢٦ نقطة.

في المقابل، أضاف أنتوني إدواردز ٢٣ نقطة لتمبروولفز، وساهم الفرنسي رودي غوبير بـ١٧ نقطة مع ١١ متابعة.

وانتهت سلسلة الانتصارات السبعة المتتالية لميامي هيت بخسارة قاسية أمام مضيفه شيكاغو بولز ٩٧-١٠٢.

ويدين بولز بفوزه إلى تألق خماسيه الأساسي الذي سجل أكثر من ١٠ نقاط أفضلهم ديمار ديروزان صاحب ٢٣ نقطة، والمونتينيغري نيكولا فوتشيفيتش صاحب ١٥ نقطة مع ثماني متابعات، فيما كان نجم ميامي هيت جيمي باتلر أفضل مسجل في المباراة برصيد ٢٥ نقطة وأضاف بام أديبايو ٢٤ نقطة مع ١٠ متابعات.

وارتفعت سلسلة هزائم سان أنتونيو سبيرز إلى ثماني مباريات على الرغم من تألق عملاقه الجديد الفرنسي فيكتور ويمبانياما.

وسجل ويمبانياما ١٩ نقطة مع ١٣ متابعة وثماني صدات مذهلة، لكن جارين جاكسون جونيور سجل ٢٧ نقطة لغريزليز وساهم في تحويل تأخره بـ١٩ نقطة.

○ أنتيتوكونمبو

الأرجنتيني غاياردو مدربا للاتحاد

الرياض- (أ ف ب): أعلن نادي الاتحاد السعودي السبت، تعاقده مع المدرب الأرجنتيني مارسيلو غاياردو بعقد مدة عام ونصف، خلفاً للبرتغالي نونو إشبيريتو سانتو الذي أقيل بسبب تردّي النتائج. وكان نادي الاتحاد حامل اللقب أعلن إقالة سانتو قبل عشرة أيام، على خلفية تردي نتائج الفريق في الآونة الأخيرة، وتحديداً بعد الخسارة أمام القوة الجوية العراقي في دوري أبطال آسيا بنتيجة ٠-٢. وغادر غاياردو الذي كان مدرباً لنادي ريفربلايت وقاده لإحراز ١٤ لقباً في ثمانية أعوام قبل رحيله عنه في عام ٢٠٢٢، الأرجنتين السبت متجهاً إلى جدة.

وقال نادي الاتحاد في بيان عبر حسابه الرسمي على موقع «إكس» إن «مجلس إدارة شركة النادي برئاسة الأستاذ أنمار بن عبدالله الحائلي عن التعاقد مع جهاز فني جديد بقيادة الأرجنتيني مارسيلو غاياردو لتدريب الفريق الأول لكرة القدم بعقد يمتد لعام ونصف».

ومن المُرتقب أن يقود المدرّب الملقّب بـ«الدمية»، نادي الاتحاد ونجمه الفرنسي كريم بنزيمة، في مباراته المقبلة أمام الاتفاق يوم الجمعة في المرحلة الرابعة عشرة من الدوري السعودي لكرة القدم.

توقف مسابقة الدوري السعودي للسيدات حتى ١٥ ديسمبر

الرياض - (د ب أ): يتوقف الدوري السعودي للسيدات الأسبوع المقبل بسبب مسابقة كأس الاتحاد السعودي، على أن يستأنف منافساته في ١٥ ديسمبر المقبل.

ومن المقرر أن يستقبل فريق النصر ضيفه القادسية، وفي اليوم ذاته يخوض الأهلي موقعة الديربي أمام الاتحاد ضمن الجولة السادسة.

وعزز فريق النصر الأول لكرة القدم للسيدات صدارته بالعلامة الكاملة بعد أن حسم موقعة الكلاسيكو أمام الأهلي بنتيجة ٣ / صفر، خلال المواجهة التي جرت السبت على ملعبه في ختام الجولة الخامسة من الدوري الممتاز.

وأنهى الفريق النصراوي الشوط الأول لصالحه بهدف سريع حمل توقيع كلارا لوفانجا في الدقيقة الثالثة، وفي الشوط الثاني أضافت لينا بوساحة الهدف الثاني للنصر في الدقيقة ٥١، قبل أن تسجل كلارا هدفها الشخصي الثاني والثالث لفريقها في الدقيقة ٦٩.

ورفعت كلارا رصيدها إلى ٦ أهداف في صدارة الترتيب العام لهدافات الدوري متفوقة على زميلتها لينا بوساحة صاحبة المركز الثاني برصيد خمسة أهداف.

والانتصار هو الخامس تواليا للفريق النصراوي، وبذلك يرفع رصيده إلى ١٥ نقطة في الصدارة.

وعلى الجانب الآخر، تجمد رصيد الأهلي عند ٧ نقاط في المركز الثالث متأخرا بفارق ثلاث نقاط خلف الاتحاد الثاني، ومتفوقا بفارق الأهداف على الهلال والقادسية والشباب في المراكز من الرابع حتى السادس تواليا بالرصيد ذاته من النقاط.

○ من مباراة الأهلي والنصر

○ ياسر الحربي.

الحربي يتولى منصب المدرب المساعد لنادي فوزدوفاك

الرياض - (د ب أ): تولى المدرب السعودي ياسر الحربي منصب المدرب المساعد لنادي فوزدوفاك أحد الأندية الكلاسيكية ذات الحضور الدائم في الدوري الصربي الممتاز لكرة القدم.

ويستمر برنامج صقور المستقبل التابع للاتحاد السعودي لكرة القدم في تحقيق أهدافه والتي تتلخص في تطوير المدربين والإداريين الوطنيين وفتح الباب أمامهم للعمل في أوروبا، إضافةً إلى إعداد وتطوير اللاعبين الشباب لخدمة المنتخبات الوطنية.

تجدر الإشارة إلى أن بطل الدوري في صربيا يشارك في الأدوار التمهيدية لدوري أبطال أوروبا، بينما يشارك صاحب المركز الثاني وكذلك الثالث في الدور التمهيدي لدوري المؤتمر الأوروبي.

الإصابة تحرم الكاميرون من جهود أونانا

ياوندي - (د ب أ): خرج أندريه أونانا حارس مرمى مانشستر يونايتد الإنجليزي من قائمة المنتخب الكاميروني بسبب الإصابة التي لحقت به، حسبما أعلن الاتحاد الكاميروني لكرة القدم أمس الأحد.

ويخوض منتخب أسود الكاميرون مواجهته أمام ليبيا غدًا الثلاثاء في تصفيات مونديال ٢٠٢٦، في غياب أونانا الذي خرج مصابا خلال الدقائق الأخيرة من المباراة التي فازت فيها بلاده على موريشيوس ٣ /صفر الجمعة وشارك بدلا منه الحارس البديل فابريس اوندوا.

ولم يكشف ريجوبرت سونج المدير الفني للمنتخب الكاميروني عن فحوى إصابة أونانا، لكنه من المؤكد غيابه عن مواجهة ليبيا على ملعب شهداء بنينا.

وذكر اتحاد الكرة الكاميروني في بيان أمس الأحد «اتحاد الكرة الكاميروني يبلغ الرأي العام أن أندريه أونانا أصيب خلال المواجهة أمام موريشيوس ولن يشارك في المباراة التي تستضيفها بنغازي».

مولر: عانينا من الأجواء الجماهيرية أمام تركيا

برلين - (د ب أ): أكد توماس مولر نجم خط وسط منتخب ألمانيا أن لاعبي الماكينات شعروا بالقلق جراء الأجواء السائدة في الاستاد الأولمبي ببرلين خلال الخسارة أمام تركيا ٣/٢ مساء السبت في المباراة الودية الدولية التي جمعت بين المنتخبين.

وقال مولر: «كنا نفكر في ضرورة أن نظهر للجماهير أننا مازلنا قادرين على الفوز، أن نمنحهم الشعور بعدم الاستسلام أمام تركيا».

وأضاف: «لا نسمح لأنفسنا بالإحباط، هذه مهمتنا، أن نواصل الانطلاق».

ودافع مولر عن مدربه جوليان ناجلسمان، الذي بدا غاضبا لدى سؤاله بشأن إمكانية تعرضه لنفس الانتكاسة التي مر بها سلفه هانزي فليك.

وتعرض المنتخب الألماني للهزيمة الأولى مع مديره الفني الجديد جوليان ناجلسمان وذلك أمام ضيفه التركي بنتيجة ٣/٢. وكان المنتخب قد استهل مشواره مع ناجلسمان بالفوز على أمريكا ١/٣، ثم تعادل مع المكسيك ٢/٢، وأقيمت كلتا المباراتين في الولايات المتحدة الأمريكية، ليخسر المدير الفني الجديد في أول ظهور له في ألمانيا بعد تعيينه خلفا لهانزي فليك.

ويستعد المنتخب الألماني لبطولة كأس أمم أوروبا التي تقام على أرضه، وذلك بخوض المباريات الودية، فيما تأهل منتخب تركيا للنهائيات.

وتقدم المنتخب الألماني في الدقيقة الخامسة عن طريق كاي هافيرتز، قبل أن يدرك فيردي كارديوجلو التعادل لمنتخب تركيا في الدقيقة ٣٨.

وفي الدقيقة الثانية من الوقت المحتسب بدلا من الضائع للشوط الأول، وسجل كينان يلدز الهدف الثاني للمنتخب التركي، لكن نيكلاس فولكروج أدرك التعادل لألمانيا في الدقيقة ٤٩.

وفي الدقيقة ٧١ سجل المنتخب التركي هدفه الثالث عن طريق يوسف ساري من ضربة جزاء.

○ الجمهور التركي

○ من لقاء تركيا وألمانيا.

○ كومينيس.

حكم يوناني يقرّ بأنه خضع لتهديد بالسلاح في ٢٠١٨

أثينا - (أ ف ب): أقرّ حكم يوناني السبت، كان قاد مباراة مشبوهة في البلاد عام ٢٠١٨ اقتحم فيها مالك ناد الملعب بمسدس، أنه سمح بهدف غيّر نتيجة المباراة خوفاً على عائلته.

وقال جيورجوس كومينيس لموقع «بيتادريس» إنه «شعر بالغثيان» عندما هدد أشخاص خارج غرفة تغيير الملابس زوجته الحامل، بينما كانت الشرطة تقف مكتوفة الأيدي.

ورداً على سؤال عما إذا كان قد غيّر النتيجة في مباراة باوك ثيسالونيكي وأيك أثينا والتي ألغي فيها هدف الفوز في البداية بداعي التسلل، خوفاً على عائلته، أجاب كومينيس «بالضبط».

وقال كومينيس «لقد طاردت هذه المباراة مسيرتي المهنية». وتابع «لقد عشت في خوف. كان الناس يتبعون زوجتي إلى السوبر ماركت عندما كانت حاملاً في شهرها الثامن. ولم أخبر أحداً من قبل».

في واحدة من أكثر المباريات إثارة للجدل في تاريخ الدوري اليوناني، اقتحم مالك باوك إيفان سافيديس أرض الملعب لمواجهة الحكم احتجاجًا على إلغاء الهدف في الدقيقة ٩٠.

وقال كومينيس السبت إن مساعد الحكم قال له «حرفياً، الهدف كان تسللاً. (لكن) من يمكنه إلغاء الهدف هنا؟»، في إشارة إلى جماهير باوك على أرضها.

وحكم على سافيديس، وهو يوناني - روسي، يعمل في صناعة التبغ ونائب روسي سابق في حزب رئيس البلاد فلاديمير بوتين، في البداية بالسجن لمدة ٢٥ شهراً مع وقف التنفيذ بسبب الحادث.

وفي مايو، خفضت محكمة الاستئناف عقوبته إلى ثمانية أشهر مع وقف التنفيذ. وطُرد كومينيس من قائمة الحكام بعد عامين من الحادث.

تشاهدون اليوم

المباريات	الوقت
التصفيات المؤهلة ليورو ٢٠٢٤	
أوكرانيا - إيطاليا	22:45
مقدونيا الشمالية - إنجلترا	22:45
التشيك - مولدوفا	22:45
ألبانيا - جزر فاروه	22:45
إيرلندا الشمالية - الدانمارك	22:45
سلوفينيا - كازاخستان	22:45
سان مارينو - فنلندا	22:45
التصفيات الإفريقية المؤهلة لكأس العالم	
جيبوتي - غينيا بيساو	16:00
غامبيا - ساحل العاج	19:00
ليبيريا - غينيا الإستوائية	22:00
السيشيل - كينيا	22:00
تشاد - مدغشقر	22:00
مالي - جمهورية إفريقيا	22:00

اعتزال «أربعيني»

روما -(د ب أ): أعلن الأسطورة الإيطالي فابيو كواليارلا أمس الأحد اعتزال كرة القدم في سن الأربعين.

وسجل كواليارلا ١٨٢ هدفا خلال ٥٥٦ مباراة في الدوري الإيطالي مع أندية سامبدوريا وأودينيزي ونابولي وتورينو ويوفنتوس، كما لعب في صفوف فيورنتينا وشيتي واسكولي.

وأحرز كواليارلا ٢٣٥ خلال مسيرته الكروية على مستوى الأندية بجانب ثمانية أهداف خلال ٢٩ مباراة مع المنتخب الإيطالي.

وانتهى عقد كواليارلا مع فيورنتينا في يونيو الماضي قبل أن يعلن اعتزاله أمس الأحد.

وقال المهاجم الإيطالي المخضرم لشبكة «سكاي سبورتس» اليوم «أنا مجبر على التوقف عن اللعب أنا لاعب حر الآن، لكن حالتي البدنية ليست مقبولة على الإطلاق للعودة إلى الملعب، الآن لدي وقت لتفهم المسار الذي سأسلكه». وسجل كواليارلا ٣٠ هدفا خلال ١٠٢ مباراة مع يوفنتوس وفاز معه بثلاثة ألقاب في الدوري الإيطالي ولقبين في كأس السوبر الإيطالي.

وحصل كواليارلا على لقب أفضل هدف في الدوري الإيطالي مرتين في عامي ٢٠٠٩ و٢٠١٩ كما انضم إلى التشكيل المثالي للدوري الإيطالي في موسم ٢٠١٨/٢٠١٩. واعتاد كواليارلا على ارتداء القميص رقم ٢٧، تكريما لصديقه وزميله في قطاعات الناشئين، نيكولو جالي الذي كان يرتدي نفس الرقم، قبل وفاته في حادث سير عام ٢٠٠١ في سن السابعة عشرة.