«تمكين» يدعم مشاركة 6 شركات ناشئة في منتدى مستقبل التكنولوجيا المالية 2026

ضمن الجهود المستمرة لتعزيز نمو المؤسسات البحرينية، أعلن صندوق العمل «تمكين» دعمه لمشاركة 6 شركات بحرينية ناشئة في النسخة الرابعة من منتدى مستقبل التكنولوجيا المالية 2026، والذي يُقام خلال الفترة من 7 إلى 8 أكتوبر 2026 في مركز البحرين العالمي للمعارض. والذي يجمع هذا الحدث البارز عدداً من القيادات الفكرية العالمية وأبرز رواد الابتكار في قطاع الخدمات المالية وصناع القرار بهدف مناقشة أهم التحديات التي تواجه البيئة الداعمة للقطاع إلى جانب استعراض فرص الاستثمار الواعدة التي ستسهم في دعم نمو الخدمات المالية في مملكة البحرين، والمنطقة، والأسواق العالمية.

ويشمل دعم «تمكين» في هذه النسخة من المنتدى ست شركات بحرينية وهي: تنامي، وأمان، وARP Digital، وShield Insurtech، وSoor، وME Plat-forms، وذلك للمشاركة ضمن جناح مملكة البحرين وعرض حلولها وخدماتها المبتكرة، بما يتيح لها فرصة التواصل مع المستثمرين ورواد الأعمال والخبراء في قطاع التكنولوجيا المالية، وبناء شراكات إستراتيجية، وتوسيع شبكاتها المهنية، بالإضافة إلى الاطلاع على أحدث التوجهات والتطورات في القطاع، بما يسهم في تعزيز فرص النمو والتوسع والوصول إلى أسواق وفرص استثمارية جديدة.



وبهذه المناسبة صرح خالد البيات نائب الرئيس التنفيذي لتصميم وتنفيذ البرامج في صندوق العمل «تمكين» قائلاً: يجسد دعم صندوق العمل «تمكين» لمشاركة 6 شركات بحرينية ناشئة في منتدى مستقبل التكنولوجيا المالية التزامنا بتنمية منظومة التكنولوجيا المالية في مملكة البحرين وتعزيز مكانتها كمركز إقليمي للابتكار المالي. وتوفر هذه المشاركة للشركات الناشئة منصة نوعية لاستعراض حلولها المبتكرة، وبناء شراكات إستراتيجية، واستكشاف فرص جديدة للنمو والتوسع. كما ينسجم هذا الدعم مع جهودنا الرامية إلى تعزيز تنافسية القطاع الخاص وتمكين المؤسسات البحرينية العاملة في القطاعات الواعدة من تحقيق النمو المستدام، بما يسهم في دعم التنمية الاقتصادية وخلق قيمة مضافة للاقتصاد الوطني حيث بلغت مساهمة الخدمات المالية أكثر من 17% من الناتج المحلي الإجمالي لمملكة البحرين».

خلال منتدى مستقبل التكنولوجيا المالية 2026

«تاب تاب» تطلق خدمات التحويل الدولي للأموال في البحرين

أعلنت شركة «تاب تاب سيند» Taptap Send، وهي منصة رائدة في مجال المدفوعات الدولية، إطلاق خدماتها لتحويل الأموال في مملكة البحرين خلال فعاليات منتدى مستقبل التكنولوجيا المالية 2026، وهو المنتدى الأبرز للخدمات المالية في المنطقة، والذي يُعقد يومي 7 و8 أكتوبر في مركز البحرين العالمي للمعارض.



○ مايكل فاي.

ويأتي هذا الإطلاق عقب حصول الشركة على ترخيص لتقديم خدمات المدفوعات من مصرف البحرين المركزي، حيث تعد مملكة البحرين ثاني سوق لشركة «تاب تاب سيند» في دول مجلس التعاون الخليجي بعد دولة الإمارات العربية المتحدة، حيث شهدت الشركة استجابة أولية من العملاء فاقت التوقعات.

ويمكن للعملاء في أكثر من 35 دولة تحويل الأموال إلى عائلاتهم ومستفيدين آخرين لأكثر من 90 سوقاً عبر منصة الشركة.

وبهذه المناسبة قال مايكل فاي الرئيس التنفيذي والمؤسس المشارك لشركة «تاب تاب سيند»: «لقد رسخت البحرين مكانتها في مجال الابتكار المالي، مدعومةً بالنهج التنظيمي المتقدم الذي يتبناه مصرف البحرين المركزي واستعداده للتعاون مع الشركات المبتكرة، ولا تزل الخدمات المالية تشكل ركيزة أساسية لطموحات النمو في المملكة، مما يوفر أساساً قوياً لتوسعنا المستمر في المنطقة.

ومن جانبها قالت دلال بوحجي مدير تنفيذي – إدارة تطوير الأعمال (قطاع الخدمات المالية) بمجلس التنمية الاقتصادية: «يعكس إطلاق خدمات «تاب تاب سيند» سعي مملكة البحرين المستمر نحو تعزيز منظومة حيوية ومبتكرة للخدمات المالية، ويُعد دخول الشركة إلى السوق خطوة مهمة في مسار نمو أعمالها في المنطقة، كما سيدعم التطور المستمر لقطاع المدفوعات العابرة للحدود. ونحن نتطلع إلى أن تواصل الشركة الاستفادة من هذا الزخم للمساهمة بفعالية في قطاع التكنولوجيا المالية في مملكة البحرين».

خليج البحرين للتكنولوجيا المالية يعزز تطوير منتجات وخدمات المنظومة في البحرين

أعلن خليج البحرين للتكنولوجيا المالية (BFB) توجهاً استراتيجيا جديدا ينتقل بموجبه من دور الربط بين أطراف سوق التكنولوجيا المالية في البحرين إلى تطوير المنتجات والحلول أيضًا بالتعاون مع شركائه. ووُقّعت أولى الشراكات والاتفاقيات ضمن هذا التوجه خلال اليوم الأول من منتدى «مستقبل التكنولوجيا المالية 2026». وينظم المنتدى مجلس التنمية الاقتصادية بدعم من مصرف البحرين المركزي، صندوق العمل «تمكين»، هيئة البحرين للسياحة والمعارض، وخليج البحرين للتكنولوجيا المالية، فيما تتولى «فوربس الشرق الأوسط» إعداد برنامجه وأجندته.

ومن أبرز الإضافات إلى خدمات خليج البحرين للتكنولوجيا المالية تطوير منتجات وخدمات قائمة على الذكاء الاصطناعي للمؤسسات المالية، تُقدَّم بالشراكة مع مزوّدي التكنولوجيا. وستأتي هذه المنتجات إلى جانب برامج التدريب على الذكاء الاصطناعي التي يقدّمها خليج البحرين للتكنولوجيا المالية، التي تتراوح بين دورات في الاستراتيجية لكبار القياديين وتطبيقات عملية للذكاء الاصطناعي لمختلف فرق العمل. كما سيوسّع خليج البحرين للتكنولوجيا المالية نطاق الوصول إلى التكنولوجيا والبنية التحتية الرقمية، بما في ذلك البنية التحتية لـGoogle Cloud، بما يمكّن الشركات من تطوير حلولها واختبارها والتوسع بها انطلاقًا من البحرين.



○ بدر ساتر.

وسيبقى تركيز منتجات خليج البحرين للتكنولوجيا المالية وخدماته وبرامجه التدريبية في مجال الذكاء الاصطناعي منصبًّا على المؤسسات المالية. وإلى جانب ذلك، ستوسّع «ابتكر للبحرين» (I4BH)، التابعة لخليج البحرين للتكنولوجيا المالية، دورها لتطوير منتجات وخدمات قائمة على الذكاء الاصطناعي للشركات العاملة خارج قطاع الخدمات المالية، بما يوفر لكل شركة مسارًا واضحًا للحصول على الدعم في مجال الذكاء الاصطناعي بحسب القطاع الذي تعمل فيه. و«ابتكر للبحرين» منصة للابتكار تقدّم برامج ابتكار ترتكز على الذكاء الاصطناعي، إلى جانب برامج لتسريع نمو الشركات الناشئة، وتعمل بالشراكة مع القطاع الحكومي والخاص، ومختلف الشركات والمؤسسات الأكاديمية.

وبهذه المناسبة، قال بدر ساتر، الرئيس التنفيذي لخليج البحرين للتكنولوجيا المالية: «عملت البحرين على مدى سنوات على بناء منظومة متينة للتكنولوجيا المالية، وخطوتنا التالية هي تعظيم القيمة التي تقدّمها هذه المنظومة للشركات والمؤسسات المالية. ومن خلال هذا التوجه الجديد، سنساعد شركات التكنولوجيا المالية على التأسيس والنمو انطلاقًا من البحرين، وسندعم القطاع المالي في تبنّي الذكاء الاصطناعي مع الشركاء المناسبين. وتعد الاتفاقيات التي تم توقيعها في منتدى «مستقبل التكنولوجيا المالية 2026» هي نقطة الانطلاق.

«البحرين الوطني» يطلق الهوية الجديدة «NBB POS» للدفع عبر تقنية «SoftPOS»

أعلن بنك البحرين الوطني (NBB) إطلاق «NBB POS» كهوية جديدة لخدمة «NBB GO» للدفع عبر تقنية «Soft-POS»، والتي تتيح للتجار قبول المدفوعات بالبطاقات المصرفية مباشرة عبر الأجهزة الذكية المتوافقة.

ويتماشى إطلاق الهوية الجديدة مع استراتيجية البنك الرامية إلى توحيد وتعزيز خدمات قبول المدفوعات المقدمة للتجار، بما يرسخ منظومة متكاملة من الحلول الرقمية تحت هوية موحدة ويعزز تجربة العملاء عبر مختلف خدمات البنك. كما يعكس هذا التغيير التزام بنك البحرين الوطني بتبسيط منظومة منتجاته وتحسين آلية وصول الشركات إلى خدماته التجارية.



○ حسين المهري.

ويستخدمون الحاليون الاستفادة من المزايا ذاتها التي يوفرها الحل، بما في ذلك مستويات الأمان والموثوقية والسهولة التي اعتادوا عليها، دون أي تغييرات على وظائف التطبيق أو تجربة الاستخدام.

وبهذه المناسبة، قال حسين المهري، الرئيس التنفيذي للمجموعة للأسواق وحلول العملاء في بنك البحرين الوطني: «يسهم إطلاق الهوية الجديدة لخدمة الدفع عبر تقنية «Soft-POS» تحت العلامة التجارية «NBB POS»، في تقديم عرض أكثر وضوحًا، مع الحفاظ على مستوى الموثوقية وسهولة الاستخدام الذي يقدّره التجار.



كما تعكس هذه الخطوة توجهنا الأوسع نحو تزويد الشركات بأدوات بسيطة وآمنة ومرنة تدعم احتياجات أعمالها اليومية، وتسهم في بناء منظومة مدفوعات رقمية متكاملة في مملكة البحرين.»

ويأتي إطلاق الهوية الجديدة ضمن الجهود المتواصلة التي يبذلها بنك البحرين الوطني لتطوير خدمات قبول المدفوعات للتجار، ودعم الاقتصاد الرقمي المتنامي في مملكة البحرين. ومن خلال مجموعة متكاملة من حلول الدفع، يواصل البنك تمكين الشركات من الاستفادة من مستويات أعلى من المرونة والكفاءة والموثوقية اللازمة، بما يلبي احتياجاتها ويعزز قدرتها على مواكبة متطلبات بيئة الأعمال والتجارة الحديثة.

حسين عبدالله عيسى رئيسا تنفيذيا لتمويل الأفراد في التسهيلات التجارية

أعلنت شركة البحرين للتسهيلات التجارية تعيين حسين عبدالله عيسى في منصب الرئيس التنفيذي لتمويل الأفراد، في خطوة تسهم في تعزيز فريقها القيادي وتؤكد مجددا التزام الشركة بمواصلة تطوير حلولها التمويلية الموجهة للأفراد وتوسيع قاعدة عملائها. ويشمل نطاق مسؤولياته في هذا المنصب الإشراف على التمويل الإسلامي، بما يسهم في تنويع الحلول التمويلية التي تقدمها الشركة لمختلف شرائح عملائها.



○ حسين عبدالله.

ويتمتع حسين عبدالله عيسى بخبرة تمتد لأكثر من 27 عامًا في قطاع الخدمات المصرفية والتمويل الاستهلاكي.

وبهذه المناسبة، أعرب عبدالله عبدالرزاق بوخوه، الرئيس التنفيذي لشركة البحرين للتسهيلات التجارية، عن ترحيبه بانضمام حسين عبدالله عيسى إلى فريق الإدارة التنفيذية، مؤكدًا أن خبرته الواسعة في قطاع الأفراد ورؤيته في تطوير الحلول التمويلية ستسهمان في تعزيز المكانة الرائدة للشركة ومواصلة تقديم منتجات مبتكرة تلبي احتياجات مختلف شرائح المجتمع.

من جانبه، أعرب حسين عبدالله عيسى عن اعتزازه بالانضمام إلى شركة البحرين للتسهيلات التجارية، مشيرًا إلى تطلعه للعمل مع فريق الشركة لتطوير محفظة التمويل الاستهلاكي وتعزيز تجربة العملاء بما يواكب المتغيرات المتسارعة في السوق ويرسّخ ريادة الشركة في تقديم حلول تمويلية مرنة وميسّرة.



ASB Capital تطلق صندوقا عالميا متعدد الأصول بالتعاون مع Principal Asset Management®

أعلنت شركة (ASB Capital)، المتخصصة في إدارة الأصول والثروات بأصول مُدارة تبلغ قيمتها 10.2 مليارات دولار أمريكي، إطلاق صندوق ASB Principal متعدد الأصول بالشراكة مع Principal Asset Management® . وقد صُمم هذا الصندوق الاستثماري ليتيح للمستثمرين تنويعاً عالمياً متنوعاً على فئات أصول متعددة من خلال أداة استثمارية واحدة.

ويستثمر صندوق ASB Principal متعدد الأصول في الأسهم وأدوات الدخل الثابت والأسواق الخاصة، بما يتيح للمستثمرين تنويع محافظهم بصورة أكثر شمولاً. وتجمع هذه الشراكة بين منصة (ASB Capital) الاستثمارية وانتشارها وقدرات (Princi-pal) العالمية في توزيع الأصول وخبراتها الاستثمارية.

ويدعم هذا الإطلاق استراتيجية (ASB Capital) الرامية إلى تطوير حلول متميزة تتوافق مع متطلبات مستثمريها من ناحية الدخل والتنويع والسيولة. كما يوفر لهم عنصراً أساسياً ميسّر الوصول لمحافظهم حيث إنه يتيح لهم تنويعاً استثمارياً في الأسواق وفئات الأصول والاستراتيجيات الاستثمارية.

وفي تصريح له بمناسبة إطلاق الصندوق، قال رفيق النايض، العضو المنتدب لشركة (ASB Capital): صُمم صندوق ASB Prin-cipalمتعدد الأصول للمستثمرين الساعين إلى تنويع عالمي من خلال أداة استثمارية واحدة تُدار وفق استراتيجية استثمارية نشطة. فعوضاً عن قيام المستثمرين ببناء مخصصات استثمارية وإدارتها باستمرار عبر صناديق وأوراق مالية منفصلة، يتيح لهم هذا الصندوق الاستثمار في فئات أصول متعددة من خلال أداة واحدة بصورة ميسرة، ضمن إطار استثماري منضبط يستجيب لتغيرات ظروف السوق.

وقال توماس تشيونغ، نائب الرئيس التنفيذي في مجموعة (Principal) المالية ورئيس منطقة آسيا والمحيط الهادئ والشرق الأوسط: »وتتيح هذه الشراكة لـ(ASB Capital) الاستفادة من خبرات (Princi-pal) العالمية في توزيع الأصول، وفرقها الاستثمارية المتخصصة في الأسهم وأدوات الدخل الثابت والأسواق الخاصة، بما يدعم تقديم حل استثماري متنوع يلبي احتياجات المستثمرين في الشرق الأوسط.

153 مليون دينار إجمالي الصادرات السلعية وطنية المنشأ خلال أغسطس

كتبت: نوال عباس

أصدرت هيئة المعلومات والحكومة الإلكترونية تقريرها الأولي لإحصاءات التجارة الخارجية عن شهر أغسطس 2026، متضمنًا بيانات الواردات، والصادرات وطنية المنشأ، وإعادة التصدير، والميزان التجاري. وأظهر التقرير تراجع حجم التجارة الخارجية (الواردات + إجمالي الصادرات) بنسبة 12% مقارنة بيوليو 2026، وبنسبة 33% مقارنة بأغسطس 2025.

الواردات

بلغت قيمة الواردات السلعية غير النفطية نحو 409 ملايين دينار، مقابل 489 مليونًا في أغسطس 2025، بانخفاض 16%، وبانخفاض 7% عن يوليو 2026. وشكّلت واردات أهم عشر دول نحو 68% من الإجمالي.

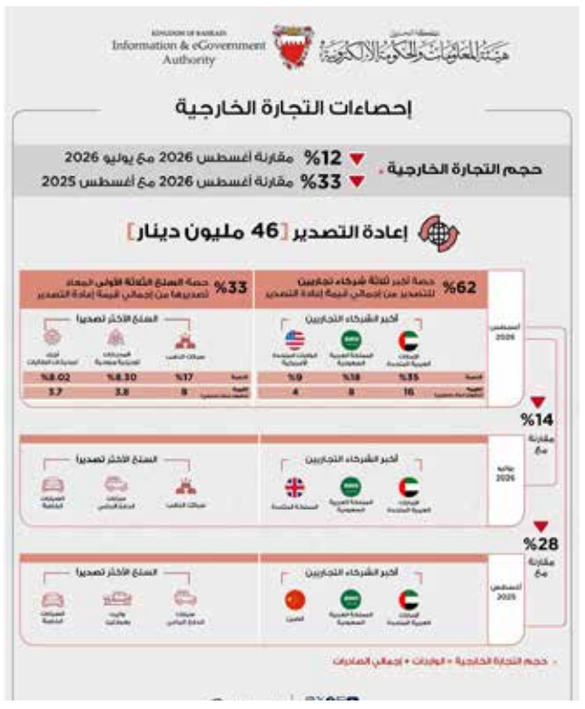
واحتلت الصين المرتبة الأولى بـ72 مليون دينار (18%)، تلتها الإمارات بـ44 مليونًا (11%)، ثم السعودية بـ42 مليونًا (10%)، بحصة إجمالية 39% من الواردات. وجاء «أكسيد الألومنيوم الآخر» في صدارة السلع المستوردة بـ28 مليونًا (7%)، ثم «المحركات التوربينية النفاثة» بـ15 مليونًا (4%)، فـ«السيارات الخاصة» بـ14 مليونًا (3%)، بحصة إجمالية 14%.

وفي يوليو 2026 كانت الصين والإمارات والسعودية أبرز الشركاء، وتصدّرت أكسيد الألومنيوم وسبائك الذهب وأجزاء محركات الطائرات السلع المستوردة. أما في أغسطس 2025 فجاءت الصين ثم البرازيل ثم أستراليا، وتصدّرت خامات الحديد، يليها أكسيد الألومنيوم، ثم سيارات الدفع الرباعي.

الصادرات وطنية المنشأ

تراجعت الصادرات وطنية المنشأ غير النفطية بنسبة 56% لتبلغ 153 مليون دينار، مقابل 350 مليونًا في أغسطس 2025، وبنسبة 22% عن يوليو 2026. وشكّلت أهم عشر وجهات نحو 78% من الإجمالي.

وجاءت السعودية أولًا بـ50 مليون دينار (33%)، تلتها الولايات المتحدة بـ19 مليونًا (12.4%)، ثم الإمارات بـ18 مليونًا (11.8%)، بحصة إجمالية 57%. وتصدّرت «خلائط الألمنيوم الخام» السلع المصدّرة بـ42 مليونًا (27%)، ثم «أسلاك الألمنيوم المخلوط» بـ16 مليونًا (10%)، فـ«أسلاك الألمنيوم غير المخلوط» بـ13 مليونًا (8%)، بحصة إجمالية 46%.



وفي يوليو 2026 تصدّرت السعودية ثم الإمارات ثم الولايات المتحدة، وكانت أبرز السلع خلائط الألمنيوم الخام، وأسلاك الألمنيوم غير المخلوط، والأجبان المصنعة أو المطبوخة. أما في أغسطس 2025 فجاءت السعودية ثم الإمارات، وتصدّرت خلائط الألمنيوم الخام، تلتها خامات الحديد ومركزاتها المكتلة، ثم الألمنيوم الخام غير المخلوط.

إعادة التصدير

انخفضت قيمة إعادة التصدير بنسبة 28% إلى 46 مليون دينار، مقابل 64 مليونًا في أغسطس 2025، وبنسبة 14% عن يوليو 2026. وشكّلت أهم عشر دول نحو 48% من الإجمالي.

وجاءت الإمارات أولًا بـ16 مليون دينار (35%)، تلتها السعودية بـ8 ملايين (18%)، ثم الولايات المتحدة بـ4 ملايين (9%)، بحصة إجمالية 62%. وتصدّرت «سبائك الذهب» السلع المعاد تصديرها بـ8 ملايين (17%)، ثم «المحركات التوربينية المروحية» بـ3.8 ملايين (8.3%)، فـ«أجزاء محركات الطائرات» بـ3.7 ملايين (8.02%)، بحصة إجمالية 33%.

وفي يوليو 2026 كانت الإمارات والسعودية والمملكة المتحدة أبرز الوجهات، وتصدّرت سبائك الذهب وسيارات الدفع الرباعي والسيارات الخاصة. وفي أغسطس 2025 كانت الإمارات والسعودية والصين، وتصدّرت سيارات الدفع الرباعي، ثم الوانيت بغمارتين، ثم السيارات الخاصة.

الميزان التجاري

اتسع العجز في الميزان التجاري السلعي غير النفطي إلى 210 ملايين دينار في أغسطس 2026، مقابل عجز بلغ 75 مليونًا في الشهر نفسه من 2025.