منتخبنا السلاوي الشاب يواجه الصين تايبيه في ملحق ربع النهائي

كتب: حسين فتح الله

يواجه منتخبنا الوطني للشباب لكرة السلة نظيره الصين تايبيه اليوم عند الساعة 11:00 صباحًا، في الملحق المؤهل إلى الدور ربع النهائي من منافسات كأس آسيا تحت 18 عامًا، المقامة في مدينة أحمد آباد الهندية خلال الفترة من 13 حتى 23 أغسطس الجاري.

وتكتسب المواجهة أهمية كبيرة، إذ يبحث منتخبنا عن مواصلة مشواره القاري وحجز مقعده بين الثمانية الكبار، مستندًا إلى المستويات التي قدمها في دور المجموعات، بعدما استهل مشواره بالفوز على لبنان، قبل الخسارة أمام نيوزيلندا، ثم استعاد توازنه بانتصار عريض على سوريا بفارق 24 نقطة، ليحسم وصافة المجموعة الثانية.

وعلى الجانب الآخر أنهى منتخب الصين تايبيه مشواره في المجموعة الأولى بالمركز الثالث، بعدما خسر لقاءه الافتتاحي أمام الفلبين بفارق نقطة واحدة، ثم حقق فوزًا مريحًا على تايلاند، قبل أن يتعرض للخسارة أمام أستراليا في ختام الدور التمهيدي.

وتحمل المباراة أيضًا طابعًا خاصًا لمنتخبنا، بعدما سبق للصين تايبيه التفوق عليه في كأس آسيا تحت 16 عامًا العام الماضي، وحسم المركز السابع في الثواني الأخيرة، ما يمنح اللقاء المرتقب بُعدًا تنافسيًا إضافيًا بين الطرفين.

وفي حال نجاح منتخبنا في تجاوز الصين تايبيه، سيضرب موعدًا يوم غد الجمعة مع منتخب كوريا الجنوبية في الدور ربع النهائي، بعدما تصدر الأخير المجموعة الرابعة بالعلامة الكاملة محققًا ثلاثة انتصارات من دون هزيمة.

○ منتخب شباب السلة.

وزارة التربية واللجنة الأولمبية تعقدان اجتماعا تنسيقيا مع «NBA»

عقدت وزارة التربية والتعليم واللجنة الأولمبية البحرينية اجتماعًا مع رابطة كرة السلة الأمريكية (NBA)، بحضور د. محمد بن مبارك جمعة وزير التربية والتعليم، وسمو الشيخ عيسى بن علي آل خليفة نائب رئيس اللجنة الأولمبية البحرينية، ود. عبدالرحمن صادق عسكر الرئيس التنفيذي للهيئة العامة للرياضة، وعدد من المسؤولين من قطاع التعليم والقطاع الرياضي.

وتم خلال الاجتماع بحث أوجه التعاون بين قطاع التعليم ورابطة كرة السلة الأمريكية لتطوير الرياضة المدرسية، وصقل مهارات الطلبة والمعلمين في المدارس الحكومية والخاصة، وذلك من خلال برنامج مكثف يستهدف تطوير كرة السلة المدرسية من شتى النواحي. وتم خلال الاجتماع الاتفاق على بحث واستكمال الخطوات اللازمة لبناء هذه الشراكة بما يدعم الجهود الوطنية في تطوير الرياضة المدرسية عبر برامج ومبادرات احترافية بالشراكة مع كبرى المؤسسات الرياضية العالمية.

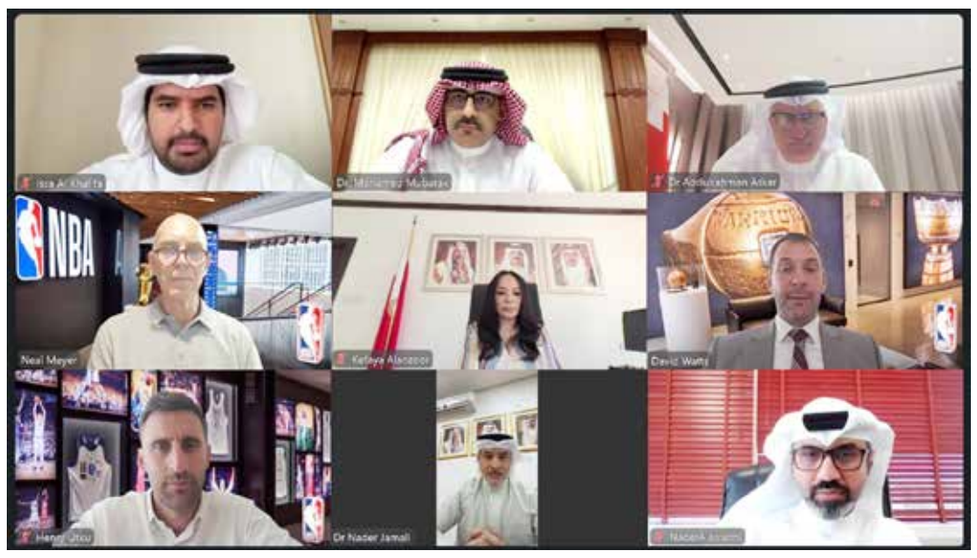

○ جانب من الاجتماع.

مي الحاجي تُسطر ملحمة جديدة في «آيرونمان كالمار» بالسويد

○ مي الحاجي.

في مشهد رياضي جسّد معاني العزيمة والإرادة البحرينية الأصيلة، نجحت البطلة مي الحاجي في عبور خط النهاية لسباق «آيرونمان كالمار» (IRON-MAN Kalmar) المقام في مدينة كالمار السويدية يوم السبت الماضي، لتُضيف إنجازاً جديداً إلى مسيرتها الحافلة، وتُرفع علم البحرين عالياً في واحدة من أعرق بطولات التحمل في العالم لتحقق مي الحاجي رقما شخصيا وبحرينيا وخليجيا نسائيا بزمن 10 ساعات و42 دقيقة.

رحلة التحدي.. من البحرين إلى بحر البلطيق

انطلقت الاستعدادات لهذه المشاركة العالمية من البحرين، حيث خضعت مي الحاجي لبرنامج تدريبي مكثف قبل أن تخوض اختبارها الأوروبي في سباق يُصنف كواحد من أقسى سباقات «الرجل الحديدي» على مستوى العالم.

وخاضت الحاجي مراحل السباق الثلاث الشاقة، التي تضمنت سباحة لمسافة 3.8 كيلومترات في مياه بحر البلطيق تلاها ركوب الدراجات لمسافة 180 كيلومتراً عبر جسر أولاند الشهير، قبل أن تنهي ماراثون الجري لمسافة 42.2 كيلومتراً في شوارع كالمار التاريخية، وسط أجواء جماهيرية أسطورية وصفها المنظمون بأنها «الحفلة التي لا تريد أن تفوتها».

إنجاز يتحول إلى فخر وطني

وعند وصولها إلى خط النهاية، لم تخفِ مي الحاجي مشاعر الفخر التي غمرتها، حيث قالت في تصريحٍ خاص: «الوصول إلى خط النهاية بإنجاز جديد يمنحني فرحة شخصية، لكن ما إن يُذكر اسم البحرين عند الوصول حتى يتحول هذا الشعور إلى فخر أكبر. ففي كل سباق، يظل اسم البحرين وعلمها هما ما أحمله معي، فهما الدافع والفخر اللذان يرافقانني في كل خطوة نحو خط النهاية».

منافسة عالمية وقصة نجاح بحرينية

وشهد السباق الذي أقيم يوم السبت 15 أغسطس 2026، مشاركة أكثر من 3000 متسابق من نخبة محترفي الترايثلون حول العالم، في تجمع رياضي كبير.

ورغم شراسة المنافسة إلا أن الحاجي تمكنت من إكمال السباق بزمن مشرف، وحصولها على المركز السابع في فئتها العمرية لتكون اول خليجية وبحرينية تحصل على هذا المركز المتقدم.

○ فرحة الإنجاز.

دعم مؤسسي وثقة متصاعدة

ويأتي هذا الإنجاز في إطار الدعم الكبير الذي تلقاه رياضة الترايثلون البحرينية من القيادة الرشيدة، ومتابعة سمو الشيخ ناصر بن حمد آل خليفة، ممثل جلالة الملك للأعمال الإنسانية وشؤون الشباب، رئيس المجلس الأعلى للشباب والرياضة، ودعم المجلس الأعلى للمرأة الواضح للمرأة الرياضية البحرينية، الذي كان له الأثر الأكبر في تمكين الرياضيين البحرينيين من تحقيق النتائج المشرفة في أكبر المحافل الدولية.

يُذكر أن هذه المشاركة تعزز مكانة مملكة البحرين على خريطة رياضات التحمل العالمية، وتؤكد أن الإرادة البحرينية قادرة على تحقيق المستحيل في أصعب السباقات.

○ جانب من التتويج.

البحرين ترفع رصيدها إلى 11 ميدالية في بطولة «غرب آسيا لكرة الطاولة»

واصلت كرة الطاولة البحرينية تألقها وتميزها في بطولة غرب آسيا لكرة الطاولة المقامة حاليا في العاصمة الأردنية عمّان، حيث حققت خمس ميداليات جديدة منها ثلاث ميداليات ذهبية في مسابقات الزوجي والزوجي المختلط، ليضاف ذلك إلى ما حققته من إنجازات على مستوى مسابقات الفرق للأولاد والبنات، حيث ارتفع رصيد مملكة البحرين في لائحة الشرف إلى 11 ميدالية ملونة (7 ذهبيات، 3 فضيات، برونزية واحدة).

وحققت حصة عبدالرحمن وكنده محمود الميدالية الذهبية في منافسات الزوجي (البنات) تحت 13 سنة في تواصل للنتائج المميزة في هذه الفئة العمرية في البطولة، وكذلك حسم اللاعب علي حسين الهاشمي والسيد يوسف البناء الميدالية الذهبية لمنافسات الزوجي (الأولاد) تحت 11 سنة، كما حقق السيد أحمد البناء وحسين جعفر الميدالية الذهبية لمنافسات الزوجي (الأولاد) تحت 13 سنة، وأحرز محمد عباس وراشد سند الميدالية الفضية في منافسات الزوجي للعموم، كما حقق راشد سند وكنده محمود الميدالية الفضية للزوجي المختلط.

○ منتخب ناشئي اليد

منتخب ناشئي اليد يبدأ مشواره الآسيوي بمواجهة الهند

كتب: أحمد توفيق

يبدأ منتخبنا الوطني للناشئين لكرة اليد مشواره في البطولة الآسيوية الـ11 للناشئين، اليوم الخميس، عندما يلتقي المنتخب الهندي عند الساعة السادسة مساءً، ضمن منافسات المجموعة الأولى، في البطولة التي تستضيفها المملكة الأردنية الهاشمية خلال الفترة من 20 إلى 31 أغسطس الجاري.

ويدخل منتخبنا المواجهة بطموحات كبيرة لتحقيق بداية قوية في مشواره الآسيوي، وحصد أول نقطتين، في ظل الاستعدادات المكثفة التي خاضها خلال الفترة الماضية، والتي شملت معسكرًا خارجيًا في دولة الكويت، إلى جانب خوض مباراتين وديتين أمام المنتخب الكويتي حقق خلالهما الفوز.

ويتطلع الجهاز الفني واللاعبون إلى الظهور بالمستوى المطلوب منذ المباراة الأولى، خصوصًا أن المنافسة في المجموعة الأولى تضم إلى جانب منتخبنا والهند، منتخبات كوريا الجنوبية والأردن وأوزبكستان، ما يتطلب التركيز والجاهزية العالية في جميع المواجهات.

وتأتي مشاركة منتخبنا في البطولة وسط هدف واضح بالمنافسة على المراكز المتقدمة والسعي للتأهل إلى نهائيات كأس العالم 2027.

منتخبا 3x3 تحت 23 عامًا يفتتحان مشوارهما في «Nations League»

يفتتح منتخبا الرجال والسيدات لكرة السلة 3x3 تحت 23 عامًا مشوارهما في بطولة FIBA Youth Nations League ، التي تستضيفها سنغافورة خلال الفترة من 20 حتى 26 أغسطس الجاري.

ويدشن منتخب الرجال مشاركته في الجولة الأولى صباح اليوم بمواجهة مستضيف البطولة المنتخب السنغافوري عند الساعة 9:45 صباحًا بتوقيت المملكة، قبل أن يلتقي في مباراته الثانية شقيقه المنتخب السعودي عند الساعة 1:25 ظهرًا.

وعلى صعيد السيدات يستهل منتخبنا مشواره بملاقاة المنتخب السنغافوري عند الساعة 11:00 صباحًا، فيما يخوض مواجهته الثانية أمام المنتخب السعودي عند الساعة 1:00 ظهرًا، في بداية مشوار يمتد على مدار ست جولات.

وتقام البطولة بنظام ست جولات، يتم في كل جولة توزيع المنتخبات المشاركة على مجموعتين، ويتأهل متصدر كل مجموعة إلى المباراة النهائية لتحديد بطل الجولة. ومع ختام جميع الجولات، يتم احتساب مجموع النقاط التي حصدها كل منتخب على امتداد المنافسات، لتحديد هوية البطل والمتأهل إلى كأس العالم.